

ISBN : 979 - 8958 - 65 - 9

SCAN ME



Statistik Pertanian

Agricultural Statistics 2024

“Pertanian yang Maju, Mandiri dan Modern untuk Terwujudnya Indonesia Maju yang Berdaulat, Mandiri dan Berkepribadian Berlandaskan Gotong Royong”.



Kementerian Pertanian - Republik Indonesia
Ministry of Agriculture - Republic of Indonesia

STATISTIK PERTANIAN

(AGRICULTURAL STATISTICS)

2024

STATISTIK PERTANIAN
AGRICULTURAL STATISTICS 2024

ISBN : 979-8958-65-9

Ukuran Buku / Book Size : 19 CM x 27 CM

Jumlah halaman / Number of pages : CDXX + 420 halaman / pages

Naskah / Manuscript :

Pusat Data dan Sistem Informasi Pertanian/

Center for Agricultural Data and Information System

**Kementerian Pertanian Republik Indonesia / Ministry of Agriculture Republic
of Indonesia**

Penasehat / Advisor : Dr. Ir. Ali Jamil, M.P., Ph.D.

Pengarah / Director : Intan Rahayu, S.Si., M.T.

Penyunting / Senior Editor :

Dr. Ir. Anna Astrid Susanti, M.Si.

Mohammad Ade Supriyatna, S.P., M.M.

Staf Penyunting / Editorial Staffs :

Victor Saulus Bonavia, S.P.

Dra. P. Hanny Mulianny, M.M.

Dra. Retno Suryani

Ir. Takariyana Heni Astuti, M.M.

Ir. Vera Junita Siagian

Titin Agustina, S.Si.

Bramantyo Indra K, S.P.

Siti Nur Sholihah, S.Si.

Naufal Ibnu Amzani, S.Si.

Dian Prasetyorini, S.E., M.Si.

Cover dan Infografis / Infographics and Cover Design:

Suyati, S.Kom.

Diterbitkan oleh / Published by :

Pusat Data dan Sistem Informasi Pertanian

Kementerian Pertanian Republik Indonesia

Center for Agricultural Data and Information System

Ministry of Agriculture

Republic of Indonesia

Boleh dikutip dengan menyebut sumbernya

May be cited with reference to the source

Sambutan Sekretaris Jenderal Kementerian Pertanian

Presiden Republik Indonesia, Prabowo Subianto, mengusung visi "Bersama Indonesia Maju Menuju Indonesia Emas 2045". Visi tersebut akan diwujudkan melalui 8 misi yang disebut Asta Cita. Salah satu misi dalam Asta Cita adalah memantapkan sistem pertahanan keamanan negara dan mendorong kemandirian bangsa melalui swasembada pangan, energi, air, ekonomi syariah, ekonomi digital, ekonomi hijau, dan ekonomi biru.

Untuk mendukung swasembada pangan dan energi sesuai dengan misi Asta Cita, Kementerian Pertanian telah menyusun *Blue Print* Pembangunan Pertanian 2024-2029. Target pertumbuhan ekonomi nasional sebesar 6 persen per tahun selama kurun waktu 2025-2029, maka sektor pertanian minimal harus tumbuh sebesar 4,81 persen per tahun, dan fokus pada lima program utama, yaitu: (1) Program Swasembada Pangan Nasional; (2) Pengembangan Komoditas Ekspor Strategis; (3) Peningkatan Produksi Susu untuk Mendukung Program Makan Bergizi; (4) Program Pekarangan Pangan Bergizi; dan (5) Program Mandiri Energi B-50.

Guna meningkatkan nilai tambah dan daya saing produk pertanian Indonesia, baik di pasar domestik maupun global, hilirisasi juga akan menjadi program prioritas pembangunan pertanian ke depan. Hilirisasi akan mendorong industrialisasi berbasis sumber daya lokal sehingga akan tercipta peningkatan nilai tambah, lapangan pekerjaan, dan efek pengganda lainnya. Selama ini sektor pertanian ternyata mampu menggerakkan sektor ekonomi hulu (penyedia input) maupun sektor hilir, terutama industri pengolahan, perdagangan dan jasa.

Guna mendukung kebijakan dan program tersebut, diperlukan data dan informasi pertanian yang akurat dan terkini. Pusat Data dan Sistem Informasi Pertanian bekerjasama dengan produsen data lingkup Kementerian Pertanian maupun produsen data di luar Kementerian Pertanian telah melaksanakan pengumpulan, pengolahan dan penyajian data dan informasi pertanian yang hasilnya dipublikasikan berupa buku Statistik Pertanian 2024. Saya menyampaikan penghargaan yang setinggi-tingginya atas kerjasama yang baik dalam upaya penerbitan buku ini. Buku Statistik Pertanian 2024 ini diharapkan dapat dimanfaatkan sebagai bahan referensi dalam menyusun dan memformulasikan program pembangunan pertanian. Bagi masyarakat luas, buku ini dapat dimanfaatkan untuk memantau perkembangan pembangunan pertanian di tingkat pusat maupun daerah.

Publikasi ini disajikan tidak hanya dalam bentuk hard copy namun dapat dengan mudah diperoleh atau diakses melalui website Portal Satu Data Pertanian di alamat <https://satudata.pertanian.go.id/home>.

Kritik dan saran dari semua pihak sangat diharapkan dalam rangka perbaikan dan penyempurnaan publikasi buku Statistik Pertanian untuk masa yang akan datang.

Jakarta, Desember 2024
Plt. Sekretaris Jenderal,

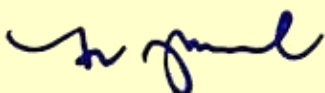

Dr. Ir. Ali Jamil, M.P., Ph.D.



FOREWORD

The Secretary General of the Ministry of Agriculture

President of the Republic of Indonesia, Prabowo Subianto, has set forth the vision of "Moving Forward Together Towards Golden Indonesia 2045" (Bersama Indonesia Maju Menuju Indonesia Emas 2045). This vision will be achieved through eight key missions, known as Asta Cita. One of the missions in Asta Cita is to strengthen the national defense and security system while promoting national independence through self-sufficiency in food, energy, water, the creative economy, the green economy, and the blue economy.

To support food and energy self-sufficiency in line with the Asta Cita mission, the Ministry of Agriculture has developed the Blue Print for Agricultural Development 2024-2029. The national economic growth target of 6 percent per year during the period 2025-2029, the agricultural sector must grow at least 4.81 percent per year, and focus on five main programs, namely: (1) National food self-sufficiency program; (2) Strategic export commodity development program; (3) Milk production enhancement program for nutritious food; (4) Nutritious food homegarden program; and (5) Energy independence program, from B-50 to B-100.

In order to increase the added value and competitiveness of Indonesian agricultural products in both domestic and global markets, downstreaming will also be a priority program for future agricultural development. Downstreaming will encourage industrialization based on local resources so that it will create increased added value, employment, and other multiplier effects. So far, the agricultural sector has been able to drive the upstream economic sector (input providers) and the downstream sector, particularly the processing industry, trade and services.

To support these policies and programs, accurate and up-to-date agricultural data and information are essential. The Center for Agricultural Data and Information Systems, in collaboration with data producers within the Ministry of Agriculture as well as external data producers, has carried out the collection, processing, and presentation of agricultural data and information, which has been published in the form of the 2024 Agricultural Statistics Book. I would like to express my highest appreciation for the excellent collaboration in the effort to publish this book. The 2024 Agricultural Statistics Book is intended to serve as a valuable reference in the development and formulation of agricultural programs. For the general public, this book can be used to monitor the progress of agricultural development at both the central and regional levels.

This publication is available in both hard copy and digital formats which is accessible via the Portal Satu Data Pertanian website at <https://satudata.pertanian.go.id/home>.

We welcome feedback and suggestions from all parties to improve and refine the Agricultural Statistics book in the future.

*Jakarta, December 2024
Secretary General (_ad interim_)*

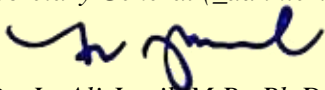

Dr. Ir. Ali Jamil, M.P., Ph.D.

KATA PENGANTAR

Dukungan data yang akurat dan tepat waktu sangat diperlukan dalam mengambil kebijakan dan menyusun program yang tepat pada setiap tahap perencanaan pembangunan pertanian dalam berbagai periode. Sebagai kelanjutan dari publikasi tahun-tahun sebelumnya, pada tahun 2024 ini Pusat Data dan Sistem Informasi Pertanian (Pusdatin) Kementerian Pertanian menerbitkan Buku Statistik Pertanian 2024.

Buku Statistik Pertanian 2024 menyajikan data series untuk 5 (lima) tahun terakhir yang terbagi dalam 4 (empat) bab mulai dari data sub sistem agribisnis hulu sampai dengan data sub sistem agribisnis hilir. Data dan informasi sub sistem agribisnis hulu meliputi data sumber daya alam, sumber daya modal dan sarana produksi. Adapun data sub sistem usaha tani meliputi data produksi dan populasi. Data sub sistem agribisnis hilir meliputi data produk domestik bruto, nilai tukar petani, perdagangan komoditas pertanian, harga dan konsumsi pertanian. Data sub sistem jasa penunjang meliputi sumber daya manusia, hasil teknologi pertanian dan kelembagaan pertanian.

Buku ini tersusun berkat dukungan dan kerjasama yang baik dari berbagai pihak, yaitu Direktorat Jenderal dan Badan lingkup Kementerian Pertanian, Badan Pusat Statistik, Badan Koordinasi Penanaman Modal, Badan Meteorologi, Klimatologi dan Geofisika dan Kementerian ATR/BPN serta pihak lainnya yang terkait. Pada kesempatan ini kami mengucapkan terima kasih atas dukungan dan kerjasamanya. Semoga apa yang tersaji dalam buku ini bermanfaat untuk memenuhi kebutuhan para pengguna data dan dapat dijadikan acuan dalam pengambilan kebijakan.

Kami akan sangat menghargai sumbang saran dan kritik yang sifatnya membangun, sebagai bahan masukan untuk penyempurnaan penerbitan tahun berikutnya.

Jakarta, Desember 2024
Kepala Pusat Data dan Sistem
Informasi Pertanian,

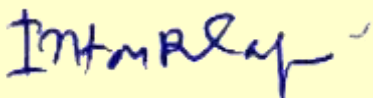

Intan Rahayu, S.Si., M.T.



PREFACE

Accurate and timely data support is needed in making policies and developing appropriate programs at each stage of agricultural development planning in various periods. As a continuation of previous years' publications, the Center for Agricultural Data and Information System (CADIS) of the Ministry of Agriculture published the 2024 Agricultural Statistics Book.

The 2024 Agricultural Statistics Book presents series of data for the last 5 (five) years, divided into 4 (four) chapters starting from the data of the upstream agribusiness sub-system up to the data of the downstream agribusiness sub-system. Data and information on the upstream agribusiness sub-system includes data on natural resources, capital resources and production facilities. The data for farming sub-system covers production and population data. The downstream agribusiness sub-system includes data on gross domestic product, farmer exchange rates, trade in agricultural commodities, agricultural prices and consumptions. The additional system sub system data includes human resources, agricultural technology results and agricultural institutions.

This book is compiled with the support and good cooperation from various parties, namely the Directorate General and the board scopes of the Ministry of Agriculture, the Central Statistics Agency, the Investment Coordinating Board, the Meteorology, Climatology and Geophysics Agency, Ministry of Agrarian Affairs and Spatial Planning/National Land Agency and other related parties. We would like to thank for your support and cooperation. We highly expect what is presented in this book is useful to meet the needs of data users and can be used as a reference in policy-making.

We would really appreciate contributions and constructive criticism, as input for refining the publication of the following year.

*Jakarta, December 2024
Director of Center for Agricultural Data
and Information System*

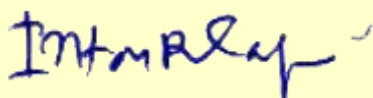

Intan Rahayu, S.Si., M.T.

PENJELASAN UMUM / EXPLANATORY NOTES

Tanda-tanda, satuan-satuan dan lainnya yang digunakan dalam publikasi ini adalah sebagai berikut/ *Symbols measurements unit and other acronyms which are used in this publication, are as follows:*

I. TANDA-TANDA/SYMBOLS

Data tidak tersedia / <i>Data not available</i>	:	-
Data dapat diabaikan / <i>Data negligible</i>	:	0
Tanda desimal / <i>Decimal point</i>	:	,
Angka Sementara / <i>Preliminary Figure</i>	:	*)
Angka Sangat Sementara / <i>Very Preliminary Figure</i>	:	**)
Angka Sangat Sangat Sementara / <i>Extremely Preliminary Figure</i>	:	***)
Angka Estimasi / <i>Estimated Figure</i>	:	e)

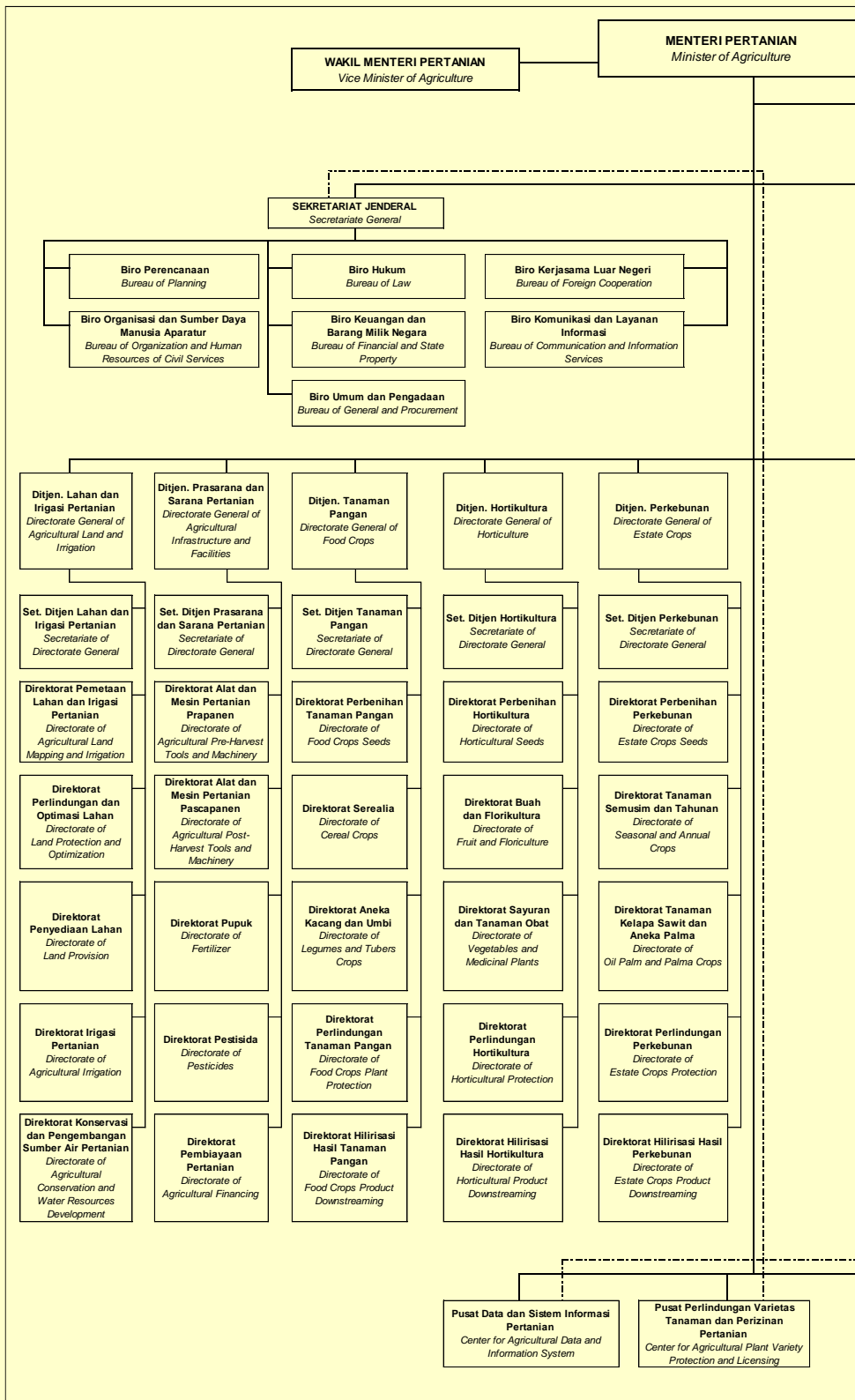

Sumber :
 Peraturan Presiden Republik Indonesia Nomor 192 Tahun 2024
 Peraturan Menteri Pertanian Republik Indonesia No.19 Tahun 2022
 Tentang Organisasi dan Tata Kerja Kementerian Pertanian
 Ministry of Agriculture Republic of Indonesia regulation No.19 Tahun 2022
 About of Organization and Administration the Ministry of Agriculture
 Peraturan Presiden Nomor 117 Tahun 2022 tentang Struktur Organisasi Kementerian Pertanian
 Peraturan Presiden Nomor 45 Tahun 2023 tentang Struktur Organisasi Badan Karantina Nasional
 Peraturan Presiden Nomor 192 Tahun 2024 tentang Kementerian Pertanian
 Peraturan Menteri Pertanian Republik Indonesia No.02 Tahun 2025

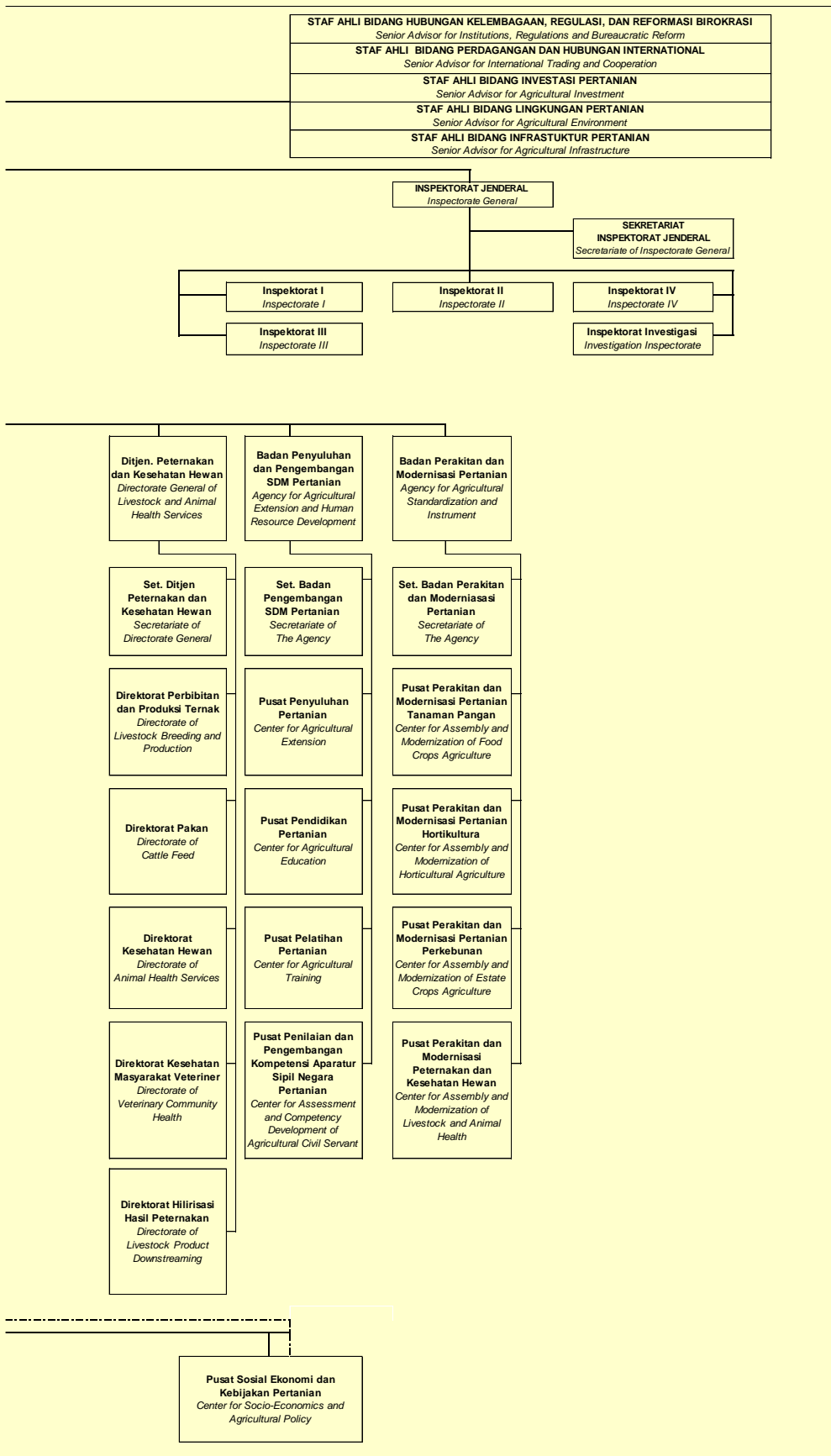

DAFTAR ISI
TABLE OF CONTENT

Sambutan Sekretaris Jenderal Kementerian Pertanian <i>Foreword the Secretary General of the Ministry of Agriculture</i>	<i>vii</i>
Kata Pengantar <i>Preface</i>	<i>ix</i>
Penjelasan Umum <i>Explanatory Notes</i>	<i>xi</i>
Struktur Organisasi Kementerian Pertanian <i>Organizational Structure of the Ministry of Agriculture</i>	<i>xii</i>
Daftar Isi <i>Table of Content</i>	<i>xii</i>
Daftar Tabel <i>List of Table</i>	<i>xiv</i>
1. AGRIBISNIS HULU	
<i>UP STREAM AGRIBUSINESS</i>	
1.1. Sumberdaya Alam <i>Natural Resources</i>	5
1.2. Sumberdaya Modal <i>Capital Resources</i>	47
1.3. Sarana Produksi <i>Production Infrastructure</i>	49
2. USAHA TANI	
<i>ON – FARM AGRIBUSINESS</i>	
2.1. Padi dan Palawija / <i>Paddy and Secondary Crops</i>	107
2.2. Hortikultura / <i>Horticulture</i>	130
2.3. Perkebunan / <i>Estate Crops</i>	219
2.4. Peternakan / <i>Livestocks</i>	268

3. AGRIBISNIS HILIR

DOWN STREAM AGRIBUSINESS

3.1. Produk Domestik Bruto dan Perdagangan Komoditas Pertanian/ <i>Gross Domestic Product and Agricultural Commodities Trades</i>	307
3.2. Nilai Tukar Petani / <i>Farmer's Term of Trade</i>	309
3.3. Ekspor-Impor / <i>Export-Import</i>	310
3.4. Harga / <i>Price</i>	327
3.5. Konsumsi / <i>Consumption</i>	338

4. JASA DAN PENUNJANG

SERVICES AND SUPPORT

4.1. Sumberdaya Manusia / <i>Human Resources</i>	347
4.2. Sumberdaya Teknologi / <i>Technology Resources</i>	362
4.3. Kelembagaan Pertanian / <i>Agricultural Institution</i>	368

DAFTAR TABEL
LIST OF TABLE

Halaman
Page

1. AGRIBISNIS HULU / UP STREAM AGRIBUSINESS

1.1. Sumberdaya Alam / Natural Resources

Tabel 1.1.1. <i>Table</i>	Luas Lahan Pertanian di Indonesia, <i>Land Area by Utilization in Indonesia, 2016 – 2019, 2023</i>	5
Tabel 1.1.2. <i>Table</i>	Luas Lahan Sawah Menurut Provinsi <i>Area of Wetland by Province, 2016 – 2019, 2023</i>	6
Tabel 1.1.3. <i>Table</i>	Luas Lahan Sawah Irigasi Menurut Provinsi <i>Area of Irrigated Wetland by Province, 2014 – 2017</i>	7
Tabel 1.1.4. <i>Table</i>	Luas Lahan Sawah Non Irigasi Menurut Provinsi <i>Area of Non Irrigated Wetland by Province, 2014 – 2017</i>	8
Tabel 1.1.5. <i>Table</i>	Luas Lahan Tegal/Kebun Menurut Provinsi <i>Area of Dry Field/Garden by Province, 2016 – 2019</i>	9
Tabel 1.1.6. <i>Table</i>	Luas Lahan Ladang/Huma Menurut Provinsi <i>Area of Shifting Cultivation Land by Province, 2015 – 2019</i>	10
Tabel 1.1.7. <i>Table</i>	Luas Lahan yang Sementara Tidak Diusahakan Menurut Provinsi <i>Area of Temporarily Unused Land by Province, 2016 – 2019</i>	11
Tabel 1.2.1. <i>Table</i>	Suhu Rata-Rata Bulanan di Stasiun Pengamatan BMKG <i>Monthly Average Temperature in BMKG Observation Station, 2023</i> <i>- 2024</i>	12
Tabel 1.2.2. <i>Table</i>	Kelembaban Rata-Rata Bulanan di Stasiun Pengamatan BMKG <i>Monthly Average Humidity in BMKG Observation Station,</i> <i>2023-2024</i>	24
Tabel 1.2.3. <i>Table</i>	Jumlah Curah Hujan Bulanan di Stasiun Pengamatan BMKG <i>Monthly Rainfall in BMKG Observation Station, 2023-2024</i>	36

1.2. Sumberdaya Modal / *Capital Resources*

Tabel 1.3.1. <i>Table</i>	Perkembangan Nilai Realisasi Investasi PMDN Menurut Sektor <i>Value of Domestic Direct Investment Realization by Sector, 2019-2023</i>	48
Tabel 1.3.2. <i>Table</i>	Perkembangan Nilai Realisasi Investasi PMA Menurut Sektor <i>Value of Foreign Direct Investment Realization by Sector, 2019-2023</i>	48

1.3. Sarana Produksi / *Production Infrastructure*

Tabel 1.4.1. <i>Table</i>	Produksi Benih Padi Pokok (BP) <i>Stock Paddy Seed Production (Stock Seed), 2020-2024</i>	49
Tabel 1.4.2. <i>Table</i>	Produksi Benih Padi Inbrida Kelas Benih Sebar (BR) <i>Inbreed Paddy Seed Production (Extension Seed), 2020-2024</i>	50
Tabel 1.4.3. <i>Table</i>	Produksi Benih Padi Hibrida <i>Hybrid Paddy Seed Production, 2020-2024</i>	51
Tabel 1.4.4. <i>Table</i>	Produksi Benih Jagung Komposit Kelas Benih Sebar (BR) <i>Open Pollinated Maize Seed Production (Extension Seed), 2020-2024</i>	52
Tabel 1.4.5. <i>Table</i>	Produksi Benih Jagung Hibrida <i>Hybrid Maize Seed Production, 2020-2024</i>	53
Tabel 1.4.6. <i>Table</i>	Produksi Benih Kacang Tanah Kelas Benih Sebar (BR) <i>Groundnut Seed Production (Extension Seed), 2020-2024</i>	54
Tabel 1.4.7. <i>Table</i>	Produksi Benih Kacang Hijau Kelas Benih Sebar (BR) <i>Mungbean Seed Production (Extension Seed), 2020-2024</i>	55
Tabel 1.4.8. <i>Table</i>	Produksi Benih Kedelai Kelas Benih Sebar (BR) <i>Soybean Seed Production (Extension Seed), 2020-2024</i>	56
Tabel 1.4.9. <i>Table</i>	Produksi Benih Tanaman Sayuran Bermutu <i>Quality Seeds Production of Vegetable Crop, 2023</i>	57
Tabel 1.4.10. <i>Table</i>	Produksi Benih Tanaman Sayuran Bermutu <i>Quality Seeds Production of Vegetable Crop, 2024</i>	59
Tabel 1.4.11. <i>Table</i>	Produksi Benih Tanaman Buah Bermutu di Balai Benih Hortikultura dan Penangkar <i>Quality Fruit Seeds Production in Institute of Horticultural Seed and Seed Grower, 2023</i>	61

Tabel 1.4.12.	Produksi Benih Tanaman Buah Bermutu di Balai Benih Hortikultura dan Penangkar	
<i>Table</i>	<i>Quality Fruit Seeds Production in Institute of Horticultural Seed and Seed Grower, 2024.....</i>	<i>63</i>
Tabel 1.4.13.	Produksi Benih Tanaman Rimpang dan Hias	
<i>Table</i>	<i>Quality Seeds Production of Medicinal and Ornamental Plant, 2023....</i>	<i>65</i>
Tabel 1.4.14.	Produksi Benih Tanaman Rimpang dan Hias	
<i>Table</i>	<i>Quality Seeds Production of Medicinal and Ornamental Plant, 2024....</i>	<i>66</i>
Tabel 1.4.15.	Kebutuhan Benih Kapas	
<i>Table</i>	<i>Necessity of Cotton Seeds, 2019-2023</i>	<i>67</i>
Tabel 1.4.16.	Kebutuhan dan Potensi Ketersediaan Benih Kakao	
<i>Table</i>	<i>Necessity and Potential Availability of Cocoa Seeds, 2023</i>	<i>68</i>
Tabel 1.4.17.	Kebutuhan dan Potensi Ketersediaan Benih Kopi	
<i>Table</i>	<i>Necessity and Potential Availability of Coffee Seeds, 2023</i>	<i>69</i>
Tabel 1.4.18.	Potensi Ketersediaan Benih Kelapa Sawit	
<i>Table</i>	<i>Potential Availability of Oil Palm Seeds, 2019-2023</i>	<i>70</i>
Tabel 1.4.19.	Potensi Ketersediaan Benih Karet	
<i>Table</i>	<i>Potential Availability of Rubber Seeds, 2019-2023</i>	<i>71</i>
Tabel 1.4.20.	Potensi Ketersediaan Benih Kelapa	
<i>Table</i>	<i>Potential Availability of Coconut Seeds, 2019-2023</i>	<i>72</i>
Tabel 1.4.21.	Ketersediaan Benih Tebu	
<i>Table</i>	<i>Potential Availability of Cane Seeds, 2020-2023.....</i>	<i>73</i>
Tabel 1.4.22.	Ketersediaan Benih Tembaku	
<i>Table</i>	<i>Necessity of Tobacco Seeds, 2020-2023</i>	<i>74</i>
Tabel 1.4.23.	Kebutuhan dan Potensi Ketersediaan Benih Cengkeh dan Teh	
<i>Table</i>	<i>Necessity and Potential Availability of Clove and Tea Seeds in Indonesia, 2023</i>	<i>75</i>
Tabel 1.4.24.	Kebutuhan dan Potensi Ketersediaan Benih Lada dan Pala	
<i>Table</i>	<i>Necessity and Potential Availability of Pepper and Nutmeg Seeds in Indonesia, 2023</i>	<i>76</i>
Tabel 1.4.25.	Produksi Pembibitan Ayam Ras DOC FS Layer	
<i>Table</i>	<i>Production of DOC Final Stock Layer, 2020-2024.....</i>	<i>77</i>
Tabel 1.4.26.	Produksi Pembibitan Ayam Ras DOC FS Broiler	
<i>Table</i>	<i>Production of DOC Final Stock Broiler, 2020-2024.....</i>	<i>78</i>

Tabel 1.4.27. <i>Table</i>	Produksi dan Distribusi Semen Beku <i>Production and Distribution of Freeze Cement, 2020-2024</i>	79
Tabel 1.4.28. <i>Table</i>	Populasi Indukan dan Embrio Sapi di Balai Embrio Ternak (BET) Cipelang <i>Beef and Dairy Cattle Parental Population and Embryos in Cipelang Livestock Embryos Institution, 2020-2024</i>	79
Tabel 1.5.1. <i>Table</i>	Alokasi dan Realisasi Penyaluran Pupuk Urea Bersubsidi Sektor Pertanian <i>Allocation and Distribution of Subsidize Urea Fertilizer in Agricultural Sector, 2021-2024</i>	80
Tabel 1.5.2. <i>Table</i>	Alokasi dan Realisasi Penyaluran Pupuk SP-36 Bersubsidi Sektor Pertanian <i>Allocation and Distribution of Subsidize SP-36 Fertilizer in Agricultural Sector, 2019-2023</i>	82
Tabel 1.5.3. <i>Table</i>	Alokasi dan Realisasi Penyaluran Pupuk ZA Bersubsidi Sektor Pertanian <i>Allocation and Distribution of Subsidize ZA Fertilizer in Agricultural Sector, 2019-2022</i>	84
Tabel 1.5.4. <i>Table</i>	Alokasi dan Realisasi Penyaluran Pupuk NPK Bersubsidi Sektor Pertanian <i>Allocation and Distribution of Subsidize NPK Fertilizer in Agricultural Sector, 2021-2024</i>	86
Tabel 1.5.5. <i>Table</i>	Alokasi dan Realisasi Penyaluran Pupuk Organik Bersubsidi Sektor Pertanian <i>Allocation and Distribution of Subsidize Organic Fertilizer in Agricultural Sector, 2019-2022</i>	88
Tabel 1.5.6. <i>Table</i>	Alokasi dan Realisasi Penyaluran NPK Fomula Khusus Bersubsidi Sektor Pertanian <i>Allocation and Distribution of Subsidize Special Formula NPK Fertilizer in Agricultural Sector, 2021-2024</i>	90
Tabel 1.6.1. <i>Table</i>	Bantuan Alat dan Mesin Pertanian Pra Panen, Tahun 2024 <i>Pre-Harvest Agricultural Tools and Machinery Assistance, 2024</i>	92
Tabel 1.6.2. <i>Table</i>	Bantuan Alat dan Mesin Pertanian Pasca Panen Padi, Jagung dan Kedelai, Tahun 2024 <i>Pre-Harvest Agricultural Tools and Machinery Assistance for Rice, Corn and Soybeans, 2024</i>	93

USAHA TANI / ON – FARM AGRIBUSINESS

Produksi, Luas Panen dan Produktivitas / Agricultural Production, Harvested Area and Yield

2.1 Padi dan Palawija / Paddy and Secondary Crops

Tabel 2.1.1. Table	Produksi, Luas Panen dan Produktivitas Padi ¹⁾ dan Palawija di Indonesia <i>Production, Harvested Area and Yield of Paddy¹⁾ and Secondary Crops in Indonesia, 2019 - 2023</i>	107
Tabel 2.1.2. Table	Produksi Padi Menurut Provinsi <i>Paddy Production by Province, 2019-2023</i>	108
Tabel 2.1.3. Table	Produksi Beras Menurut Provinsi <i>Paddy Production by Province, 2019-2023</i>	109
Tabel 2.1.4. Table	Produksi Jagung Menurut Provinsi <i>Maize Production by Province, 2019-2023</i>	110
Tabel 2.1.5. Table	Produksi Kedelai Menurut Provinsi <i>Soybean Production by Province, 2018-2022</i>	111
Tabel 2.1.6. Table	Produksi Kacang Tanah Menurut Provinsi, <i>Peanut Production by Province, 2019-2023</i>	112
Tabel 2.1.7. Table	Produksi Kacang Hijau Menurut Provinsi <i>Mungbean Production by Province, 2019-2023</i>	113
Tabel 2.1.8. Table	Produksi Ubi Kayu Menurut Provinsi <i>Cassava Production by Province, 2019-2023</i>	114
Tabel 2.1.9. Table	Produksi Ubi Jalar Menurut Provinsi <i>Sweet Potato Production by Province, 2019-2023</i>	115
Tabel 2.1.10. Table	Luas Panen Padi Menurut Provinsi <i>Harvested Area of Paddy by Province 2019-2023</i>	116
Tabel 2.1.11. Table	Luas Panen Jagung Menurut Provinsi <i>Harvested Area of Maize by Province, 2019-2023</i>	117
Tabel 2.1.12. Table	Luas Panen Kedelai Menurut Provinsi <i>Harvested Area of Soybean by Province, 2019-2023</i>	118
Tabel 2.1.13. Table	Luas Panen Kacang Tanah Menurut Provinsi <i>Harvested Area of Peanut by Province, 2019-2023</i>	119
Tabel 2.1.14. Table	Luas Panen Kacang Hijau Menurut Provinsi <i>Harvested Area of Mungbean by Province, 2019-2023</i>	120

Tabel 2.1.15. Table	Luas Panen Ubi Kayu Menurut Provinsi <i>Harvested Area of Cassava by Province, 2019-2023</i>	121
Tabel 2.1.16. Table	Luas Panen Ubi Jalar Menurut Provinsi <i>Harvested Area of Sweet Potato by Province, 2019-2023</i>	122
Tabel 2.1.17. Table	Produktivitas Padi Menurut Provinsi <i>Yield of Paddy by Province, 2019-2023</i>	123
Tabel 2.1.18. Table	Produktivitas Jagung Menurut Provinsi <i>Yield of Maize by Province, 2019-2023</i>	124
Tabel 2.1.19. Table	Produktivitas Kedelai Menurut Provinsi <i>Yield of Soybean by Province, 2019-2023</i>	125
Tabel 2.1.20. Table	Produktivitas Kacang Tanah Menurut Provinsi <i>Yield of Peanut by Province, 2019-2023</i>	126
Tabel 2.1.21. Table	Produktivitas Kacang Hijau Menurut Provinsi <i>Yield of Mungbean by Province, 2019-2023</i>	127
Tabel 2.1.22. Table	Produktivitas Ubi Kayu Menurut Provinsi <i>Yield of Cassava by Province, 2019-2023</i>	128
Tabel 2.1.23. Table	Produktivitas Ubi Jalar Menurut Provinsi <i>Yield of Sweet Potato by Province, 2019-2023</i>	129

2.2. Hortikultura / Horticulture

Tabel 2.2.1. Table	Produksi dan Luas Panen Hortikultura <i>Production and Harvested Area of Horticulture, 2019-2023</i>	130
Tabel 2.2.2. Table	Produksi, Luas Panen dan Produktivitas Sayuran di Indonesia <i>Vegetables Production, Harvested Area and Yield, 2019-2023</i>	131
Tabel 2.2.3. Table	Produksi Sayuran di Indonesia <i>Vegetables Production in Indonesia, 2019-2023</i>	132
Tabel 2.2.4. Table	Luas Panen Sayuran di Indonesia <i>Vegetables Harvested Area in Indonesia, 2019-2023</i>	133
Tabel 2.2.5. Table	Produktivitas Sayuran di Indonesia <i>Vegetables Yield in Indonesia, 2019-2023</i>	134
Tabel 2.2.6. Table	Produksi Bawang Merah Menurut Provinsi <i>Shallot Production by Province, 2019-2023</i>	135
Tabel 2.2.7. Table	Produksi Bawang Putih Menurut Provinsi <i>Garlic Production by Province, 2019-2023</i>	136

Tabel 2.2.8. Table	Produksi Kentang Menurut Provinsi <i>Potato Production by Province, 2019-2023</i>	137
Tabel 2.2.9. Table	Produksi Cabai Besar Menurut Provinsi <i>Big Chili Production by Province, 2019-2023</i>	138
Tabel 2.2.10. Table	Produksi Cabai Teropong Menurut Provinsi <i>Chili Production by Province, 2019-2023</i>	139
Tabel 2.2.11. Table	Produksi Cabai Keriting Menurut Provinsi <i>Chili Production by Province, 2019-2023</i>	140
Tabel 2.2.12. Table	Produksi Cabai Rawit Menurut Provinsi <i>Cayenne Production by Province, 2019-2023</i>	141
Tabel 2.2.13. Table	Produksi Wortel Menurut Provinsi <i>Carrot production by Province, 2019-2023</i>	142
Tabel 2.2.14. Table	Luas Panen Bawang Merah Menurut Provinsi <i>Shallot Harvested Area by Province, 2019-2023</i>	143
Tabel 2.2.15. Table	Luas Panen Bawang Putih Menurut Provinsi <i>Garlic Harvested Area by Province, 2019-2023</i>	144
Tabel 2.2.16. Table	Luas Panen Kentang Menurut Provinsi <i>Potato Harvested Area by Province, 2019-2023</i>	145
Tabel 2.2.17. Table	Luas Panen Cabai Besar Menurut Provinsi <i>Big Chili Harvested Area by Province, 2019-2023</i>	146
Tabel 2.2.18. Table	Luas Panen Cabai Teropong Menurut Provinsi <i>Chili Harvested Area by Province, 2019-2023</i>	147
Tabel 2.2.19. Table	Luas Panen Cabai Keriting Menurut Provinsi <i>Curly Chili Harvested Area by Province, 2019-2023</i>	148
Tabel 2.2.20. Table	Luas Panen Cabai Rawit Menurut Provinsi <i>Cayenne Harvested Area by Province, 2019-2023</i>	149
Tabel 2.2.21. Table	Luas Panen Wortel Menurut Provinsi <i>Carrot Harvested Area by Province, 2019-2023</i>	150
Tabel 2.2.22. Table	Produktivitas Bawang Merah Menurut Provinsi <i>Shallot Yield by Province, 2019-2023</i>	151
Tabel 2.2.23. Table	Produktivitas Bawang Putih Menurut Provinsi <i>Garlic Yield by Province, 2019-2023</i>	152
Tabel 2.2.24. Table	Produktivitas Kentang Menurut Provinsi <i>Potato Yield by Province, 2019-2023</i>	153

Tabel 2.2.25. <i>Table</i>	Produktivitas Cabai Besar Menurut Provinsi <i>Big Chili Yield by Province, 2019-2023</i>	154
Tabel 2.2.26. <i>Table</i>	Produktivitas Cabai Teropong Menurut Provinsi <i>Chili Yield by Province, 2019-2023</i>	155
Tabel 2.2.27. <i>Table</i>	Produktivitas Cabai Keriting Menurut Provinsi <i>Curly Chili Yield by Province, 2019-2023</i>	156
Tabel 2.2.28. <i>Table</i>	Produktivitas Cabai Rawit Menurut Provinsi <i>Cayenne Yield by Province, 2019-2023</i>	157
Tabel 2.2.29. <i>Table</i>	Produktivitas Wortel Menurut Provinsi <i>Carrot Yield by Province, 2019-2023</i>	158
Tabel 2.2.30. <i>Table</i>	Produksi, Luas Panen, dan Produktivitas Buah-Buahan di Indonesia <i>Fruits Production, Harvested Area and Yield in Indonesia, 2019-2023</i>	159
Tabel 2.2.31. <i>Table</i>	Produksi Buah-Buahan di Indonesia <i>Fruits Production in Indonesia, 2019-2023</i>	160
Tabel 2.2.32. <i>Table</i>	Luas Panen Buah-Buahan di Indonesia <i>Fruits Harvested Area in Indonesia, 2019-2023</i>	161
Tabel 2.2.33. <i>Table</i>	Produktivitas Buah-Buahan di Indonesia <i>Fruits Yield in Indonesia, 2019-2023</i>	162
Tabel 2.2.34. <i>Table</i>	Produksi Mangga Menurut Provinsi <i>Mango Production by Province, 2019-2023</i>	163
Tabel 2.2.35. <i>Table</i>	Produksi Jeruk Siam/Kepron Menurut Provinsi <i>Citrus Production by Province, 2019-2023</i>	164
Tabel 2.2.36. <i>Table</i>	Produksi Jeruk Besar Menurut Provinsi <i>Pomelo Production by Province, 2019-2023</i>	165
Tabel 2.2.37. <i>Table</i>	Produksi Pisang Menurut Provinsi <i>Banana Production by Province, 2019-2023</i>	166
Tabel 2.2.38. <i>Table</i>	Produksi Durian Menurut Provinsi <i>Durian Production by Province, 2019-2023</i>	167
Tabel 2.2.39. <i>Table</i>	Produksi Manggis Menurut Provinsi <i>Mangosteen Production by Province, 2019-2023</i>	168
Tabel 2.2.40. <i>Table</i>	Luas Panen Mangga Menurut Provinsi <i>Mango Harvested Area by Province, 2019-2023</i>	169

Tabel 2.2.41. Table	Luas Panen Jeruk Siam/Keprok Menurut Provinsi <i>Citrus Harvested Area by Province, 2019-2023</i>	170
Tabel 2.2.42. Table	Luas Panen Jeruk Besar Menurut Provinsi <i>Pomelo Harvested Area by Province, 2019-2023</i>	171
Tabel 2.2.43. Table	Luas Panen Pisang Menurut Provinsi <i>Banana Harvested Area by Province, 2019-2023</i>	172
Tabel 2.2.44. Table	Luas Panen Durian Menurut Provinsi <i>Durian Harvested Area by Province, 2019-2023</i>	173
Tabel 2.2.45. Table	Luas Panen Manggis Menurut Provinsi <i>Mangosteen Harvested Area by Province, 2019-2023</i>	174
Tabel 2.2.46. Table	Produktivitas Mangga Menurut Provinsi <i>Mango Yield by Province, 2019-2023</i>	175
Tabel 2.2.47. Table	Produktivitas Jeruk Siam/Keprok Menurut Provinsi <i>Citrus Yield by Province, 2019-2023</i>	176
Tabel 2.2.48. Table	Produktivitas Jeruk Besar Menurut Provinsi <i>Pomelo Yield by Province, 2019-2023</i>	177
Tabel 2.2.49. Table	Produktivitas Pisang Menurut Provinsi <i>Banana Yield by Province, 2019-2023</i>	178
Tabel 2.2.50. Table	Produktivitas Durian Menurut Provinsi <i>Durian Yield by Province, 2019-2023</i>	179
Tabel 2.2.51. Table	Produktivitas Manggis Menurut Provinsi <i>Mangosteen Yield by Province, 2019-2023</i>	180
Tabel 2.2.52. Table	Produksi, Luas Panen dan Produktivitas Tanaman Hias di Indonesia <i>Ornamental Plants Production, Harvested Area in Indonesia, 2019-2023</i>	181
Tabel 2.2.53. Table	Produksi Tanaman Hias di Indonesia <i>Ornamental Plants Production in Indonesia, 2019-2023</i>	182
Tabel 2.2.54. Table	Luas Panen Tanaman Hias di Indonesia <i>Ornamental Plants Harvested Area in Indonesia, 2019-2023</i>	183
Tabel 2.2.55. Table	Produktivitas Tanaman Hias di Indonesia <i>Ornamental Plants Yield In Indonesia, 2019-2023</i>	184
Tabel 2.2.56. Table	Produksi Anggrek Pot Menurut Provinsi <i>Potted Orchid Production by Province, 2019-2023</i>	185

Tabel 2.2.57. Table	Produksi Anggrek Pottong Menurut Provinsi <i>Cut Orchid Production by Province, 2019-2023</i>	186
Tabel 2.2.58. Table	Produksi Krisan Menurut Provinsi <i>Chrysanthemum Production by Province, 2019-2023</i>	187
Tabel 2.2.59. Table	Produksi Mawar Menurut Provinsi <i>Rose Production by Province, 2019-2023</i>	188
Tabel 2.2.60. Table	Produksi Sedap Malam Menurut Provinsi <i>Tuberose Production by Province, 2019-2023</i>	189
Tabel 2.2.61. Table	Luas Panen Anggrek Pot Menurut Provinsi <i>Potted Orchid harvested Area by Province, 2019-2023</i>	190
Tabel 2.2.62. Table	Luas Panen Anggrek Potong Menurut Provinsi <i>Cut Orchid harvested Area by Province, 2019-2023</i>	191
Tabel 2.2.63. Table	Luas Panen Krisan Menurut Provinsi <i>Chrysanthemum Harvested Area by Province, 2019-2023</i>	192
Tabel 2.2.64. Table	Luas Panen Mawar Menurut Provinsi <i>Rose Harvested Area by Province, 2019-2023</i>	193
Tabel 2.2.65. Table	Luas Panen Sedap Malam Menurut Provinsi <i>Tuberose Harvested Area by Province, 2019-2023</i>	194
Tabel 2.2.66. Table	Produktivitas Anggrek Pot Menurut Provinsi <i>Potted Orchid Yield by Province, 2019-2023</i>	195
Tabel 2.2.67. Table	Produktivitas Anggrek Potong Menurut Provinsi <i>Cut Orchid Yield by Province, 2019-2023</i>	196
Tabel 2.2.68. Table	Produktivitas Krisan Menurut Provinsi <i>Chrysanthemum Yield by Province, 2019-2023</i>	197
Tabel 2.2.69. Table	Produktivitas Mawar Menurut Provinsi <i>Rose Yield by Province, 2019-2023</i>	198
Tabel 2.2.70. Table	Produktivitas Sedap Malam Menurut Provinsi <i>Tuberose Yield by Province, 2019-2023</i>	199
Tabel 2.2.71. Table	Produksi, Luas Panen dan Produktivitas Tanaman Obat di Indonesia <i>Medicine Plant Production, Harvested Area and Yield in Indonesia, 2019-2023</i>	200
Tabel 2.2.72. Table	Produksi Tanaman Obat Rimpang di Indonesia <i>Medicine Plant Harvested Area in Indonesia, 2019-2023</i>	201

Tabel 2.2.73. Table	Luas Panen Tanaman Obat Rimpang di Indonesia <i>Medicine Plant Harvested Area in Indonesia, 2019-2023</i>	202
Tabel 2.2.74. Table	Produktivitas Tanaman Obat Rimpang di Indonesia <i>Medicine Plant Yield in Indonesia, 2019-2023</i>	203
Tabel 2.2.75. Table	Produksi Jahe Menurut Provinsi <i>Ginger Production by Province, 2019-2023</i>	204
Tabel 2.2.76. Table	Produksi Kencur Menurut Provinsi <i>Greater galangale Production by Province, 2019-2023</i>	205
Tabel 2.2.77. Table	Produksi Lengkuas Menurut Provinsi <i>Galangale Production by Province, 2019-2023</i>	206
Tabel 2.2.78. Table	Produksi Kunyit Menurut Provinsi <i>Turmeric Production by Province, 2019-2023</i>	207
Tabel 2.2.79. Table	Produksi Lempuyang Menurut Provinsi <i>Zingiber americans Production by Province, 2019-2023</i>	208
Tabel 2.2.80. Table	Luas Panen Jahe Menurut Provinsi <i>Ginger Harvested Area by Province, 2019-2023</i>	209
Tabel 2.2.81. Table	Luas Panen Kencur Menurut Provinsi <i>Greater galangale Harvested Area by Province, 2019-2023</i>	210
Tabel 2.2.82. Table	Luas Panen Lengkuas Menurut Provinsi <i>Galanga Harvested Area by Province, 2019-2023</i>	211
Tabel 2.2.83. Table	Luas Panen Kunyit Menurut Provinsi <i>Turmeric Harvested Area by Province, 2019-2023</i>	212
Tabel 2.2.84. Table	Luas Panen Lempuyang Menurut Provinsi <i>Galanga Harvested Area by Province, 2019-2023</i>	213
Tabel 2.2.85. Table	Produktivitas Jahe Menurut Provinsi <i>Ginger Yield by Province, 2019-2023</i>	214
Tabel 2.2.86. Table	Produktivitas Kencur Menurut Provinsi <i>Greater galangale Yield by Province, 2019-2023</i>	215
Tabel 2.2.87. Table	Produktivitas Lengkuas Menurut Provinsi <i>Galangale Yield by Province, 2019-2023</i>	216
Tabel 2.2.88. Table	Produktivitas Kunyit Menurut Provinsi <i>Turmeric Yield by Province, 2019-2023</i>	217
Tabel 2.2.89. Table	Produktivitas Lempuyang Menurut Provinsi <i>Zingiber americans Yield by Province, 2019-2023</i>	218

2.3. Perkebunan / Estate Crops

Tabel 2.3.1.	Luas Areal, Produksi dan Produktivitas Perkebunan di Indonesia	
<i>Table</i>	<i>Area, Production and Yield Estate Crops in Indonesia, 2019-2023</i>	219
Tabel 2.3.2.	Luas Areal Karet Perkebunan Rakyat, Perkebunan Negara dan Perkebunan Swasta Menurut Provinsi	
<i>Table</i>	<i>Rubber Area of Smallholders, Government and Private Estate by Province, 2019-2023</i>	220
Tabel 2.3.3.	Luas Areal Kelapa Perkebunan Rakyat, Perkebunan Negara dan Perkebunan Swasta Menurut Provinsi	
<i>Table</i>	<i>Coconut Area of Smallholders, Government and Private Estate by Province, 2019-2023</i>	221
Tabel 2.3.4.	Luas Areal Kelapa Sawit Perkebunan Rakyat, Perkebunan Negara dan Perkebunan Swasta Menurut Provinsi	
<i>Table</i>	<i>Palm Oil Area of Smallholders, Government and Private Estate by Province, 2019-2023</i>	222
Tabel 2.3.5.	Luas Areal Kopi Perkebunan Rakyat, Perkebunan Negara dan Perkebunan Swasta Menurut Provinsi	
<i>Table</i>	<i>Coffee Area of Smallholders, Government and Private Estate by Province, 2019-2023</i>	223
Tabel 2.3.6.	Luas Areal Teh Perkebunan Rakyat, Perkebunan Negara dan Perkebunan Swasta Menurut Provinsi	
<i>Table</i>	<i>Tea Area of Smallholders, Government and Private Estate by Province, 2019-2023</i>	224
Tabel 2.3.7.	Luas Areal Lada Perkebunan Rakyat, Perkebunan Negara dan Perkebunan Swasta Menurut Provinsi	
<i>Table</i>	<i>Pepper Area of Smallholders, Government and Private Estate by Province, 2019-2023</i>	225
Tabel 2.3.8.	Luas Areal Cengkeh Perkebunan Rakyat, Perkebunan Negara dan Perkebunan Swasta Menurut Provinsi	
<i>Table</i>	<i>Clove Area of Smallholders, Government and Private Estate by Province, 2019-2023</i>	226
Tabel 2.3.9.	Luas Areal Kakao Perkebunan Rakyat, Perkebunan Negara dan Perkebunan Swasta Menurut Provinsi	
<i>Table</i>	<i>Cocoa Area of Smallholders, Government and Private Estate by Province, 2019-2023</i>	227
Tabel 2.3.10.	Luas Areal Jambu Mete Perkebunan Rakyat, Perkebunan Negara dan Perkebunan Swasta Menurut Provinsi	
<i>Table</i>	<i>Cashewnut Area of Smallholders, Government and Private Estate by Province, 2019-2023</i>	228

Tabel 2.3.11.	Luas Tanam Tebu Perkebunan Rakyat, Perkebunan Negara dan Perkebunan Swasta Menurut Provinsi	
<i>Table</i>	<i>Sugar Cane Planted Area of Smallholders, Government and Private Estate by Province, 2019-2023</i>	229
Tabel 2.3.12.	Luas Tanam Tembakau Perkebunan Rakyat, Perkebunan Negara dan Perkebunan Swasta Menurut Provinsi	
<i>Table</i>	<i>Tobacco Planted Area of Smallholders, Government and Private Estate by Province, 2019-2023</i>	230
Tabel 2.3.13.	Luas Tanam Kapas Perkebunan Rakyat, Perkebunan Negara dan Perkebunan Swasta Menurut Provinsi	
<i>Table</i>	<i>Cotton Area of Smallholders, Government and Private Estate by Province, 2019-2023</i>	231
Tabel 2.3.14.	Luas Areal Pala Perkebunan Rakyat, Perkebunan Negara dan Perkebunan Swasta Menurut Provinsi	
<i>Table</i>	<i>Nutmeg Area of Smallholders, Government and Private Estate by Province, 2019-2023</i>	232
Tabel 2.3.15.	Luas Areal Sagu Perkebunan Rakyat, Perkebunan Negara dan Perkebunan Swasta Menurut Provinsi	
<i>Table</i>	<i>Sago Area of Smallholders, Government and Private Estate by Province, 2019-2023</i>	233
Tabel 2.3.16.	Luas Tanam Nilam Perkebunan Rakyat, Perkebunan Negara dan Perkebunan Swasta Menurut Provinsi	
<i>Table</i>	<i>Patchouli Planted Area of Smallholders, Government and Private Estate by Province, 2019-2023</i>	234
Tabel 2.3.17.	Luas Areal Kemiri Sunan Perkebunan Rakyat, Perkebunan Negara dan Perkebunan Swasta Menurut Provinsi	
<i>Table</i>	<i>Aleurites trisperma Blanco Area of Smallholders, Government and Private Estate by Province, 2019-2023</i>	235
Tabel 2.3.18.	Produksi Karet Perkebunan Rakyat, Perkebunan Negara dan Perkebunan Swasta Menurut Provinsi	
<i>Table</i>	<i>Rubber Production of Smallholders, Government and Private Estate by Province, 2019-2023</i>	236
Tabel 2.3.19.	Produksi Kelapa Perkebunan Rakyat, Perkebunan Negara dan Perkebunan Swasta Menurut Provinsi	
<i>Table</i>	<i>Coconut Production of Smallholders, Government and Private Estate by Province, 2019-2023</i>	237
Tabel 2.3.20.	Produksi Kelapa Sawit Perkebunan Rakyat, Perkebunan Negara dan Perkebunan Swasta Menurut Provinsi	
<i>Table</i>	<i>Palm Oil Production of Smallholders, Government and Private Estate by Province, 2019-2023</i>	238

Tabel 2.3.21.	Produksi Kopi Perkebunan Rakyat, Perkebunan Negara dan Perkebunan Swasta Menurut Provinsi	
<i>Table</i>	<i>Coffee Production of Smallholders, Government and Private Estate by Province, 2019-2023</i>	239
Tabel 2.3.22.	Produksi Teh Perkebunan Rakyat, Perkebunan Negara dan Perkebunan Swasta Menurut Provinsi	
<i>Table</i>	<i>Tea Production of Smallholders, Government and Private Estate by Province, 2019-2023</i>	240
Tabel 2.3.23.	Produksi Lada Perkebunan Rakyat, Perkebunan Negara dan Perkebunan Swasta Menurut Provinsi	
<i>Table</i>	<i>Pepper Production of Smallholders, Government and Private Estate by Province, 2019-2023</i>	241
Tabel 2.3.24.	Produksi Cengkeh Perkebunan Rakyat, Perkebunan Negara dan Perkebunan Swasta Menurut Provinsi	
<i>Table</i>	<i>Clove Production of Smallholders, Government and Private Estate by Province, 2019-2023</i>	242
Tabel 2.3.25.	Produksi Kakao Perkebunan Rakyat, Perkebunan Negara dan Perkebunan Swasta Menurut Provinsi	
<i>Table</i>	<i>Cocoa Production of Smallholders, Government and Private Estate by Province, 2019-2023</i>	243
Tabel 2.3.26.	Produksi Jambu Mete Perkebunan Rakyat, Perkebunan Negara dan Perkebunan Swasta Menurut Provinsi	
<i>Table</i>	<i>Cashewnut Production of Smallholders, Government and Private Estate by Province, 2019-2023</i>	244
Tabel 2.3.27.	Produksi Tebu Perkebunan Rakyat, Perkebunan Negara dan Perkebunan Swasta Menurut Provinsi	
<i>Table</i>	<i>Sugar Cane Production of Smallholders, Government and Private Estate by Province, 2019-2023</i>	245
Tabel 2.3.28.	Produksi Tembakau Perkebunan Rakyat, Perkebunan Negara dan Perkebunan Swasta Menurut Provinsi	
<i>Table</i>	<i>Tobacco Production of Smallholders, Government and Private Estate by Province, 2019-2023</i>	246
Tabel 2.3.29.	Produksi Kapas Perkebunan Rakyat, Perkebunan Negara dan Perkebunan Swasta Menurut Provinsi	
<i>Table</i>	<i>Cotton Production of Smallholders, Government and Private Estate by Province, 2019-2023</i>	247
Tabel 2.3.30.	Produksi Pala Perkebunan Rakyat, Perkebunan Negara dan Perkebunan Swasta Menurut Provinsi	
<i>Table</i>	<i>Nutmeg Production of Smallholders, Government and Private Estate by Province, 2019-2023</i>	248

Tabel 2.3.31.	Produksi Sagu Perkebunan Rakyat, Perkebunan Negara dan Perkebunan Swasta Menurut Provinsi	
<i>Table</i>	<i>Sago Production of Smallholders, Government and Private Estate by Province, 2019-2023</i>	249
Tabel 2.3.32.	Produksi Nilam Perkebunan Rakyat, Perkebunan Negara dan Perkebunan Swasta Menurut Provinsi	
<i>Table</i>	<i>Patchouli Production of Smallholders, Government and Private Estate by Province, 2019-2023</i>	250
Tabel 2.3.33.	Produksi Kemiri Sunan Perkebunan Rakyat, Perkebunan Negara dan Perkebunan Swasta Menurut Provinsi	
<i>Table</i>	<i>Aleurites trisperma Blanco Production of Smallholders, Government and Private Estate by Province, 2019-2023</i>	251
Tabel 2.3.34.	Produktivitas Karet Perkebunan Rakyat, Perkebunan Negara dan Perkebunan Swasta Menurut Provinsi	
<i>Table</i>	<i>Rubber Yield of Smallholders, Government and Private Estate by Province, 2019-2023</i>	252
Tabel 2.3.35.	Produktivitas Kelapa Perkebunan Rakyat, Perkebunan Negara dan Perkebunan Swasta Menurut Provinsi	
<i>Table</i>	<i>Coconut Yield of Smallholders, Government and Private Estate by Province, 2019-2023</i>	253
Tabel 2.3.36.	Produktivitas Kelapa Sawit Perkebunan Rakyat, Perkebunan Negara dan Perkebunan Swasta Menurut Provinsi	
<i>Table</i>	<i>Palm Oil Yield of Smallholders, Government and Private Estate by Province, 2019-2023</i>	254
Tabel 2.3.37.	Produktivitas Kopi Perkebunan Rakyat, Perkebunan Negara dan Perkebunan Swasta Menurut Provinsi	
<i>Table</i>	<i>Coffe Yield of Smallholders, Government and Private Estate by Province, 2019-2023</i>	255
Tabel 2.3.38.	Produktivitas Teh Perkebunan Rakyat, Perkebunan Negara dan Perkebunan Swasta Menurut Provinsi	
<i>Table</i>	<i>Tea Yield of Smallholders, Government and Private Estate by Province, 2019-2023</i>	256
Tabel 2.3.39.	Produktivitas Lada Perkebunan Rakyat, Perkebunan Negara dan Perkebunan Swasta Menurut Provinsi	
<i>Table</i>	<i>Pepper Yield of Smallholders, Government and Private Estate by Province, 2019-2023</i>	257
Tabel 2.3.40.	Produktivitas Cengkeh Perkebunan Rakyat, Perkebunan Negara dan Perkebunan Swasta Menurut Provinsi	
<i>Table</i>	<i>Clove Yield of Smallholders, Government and Private Estate by Province, 2019-2023</i>	258

Tabel 2.3.41.	Produktivitas Kakao Perkebunan Rakyat, Perkebunan Negara dan Perkebunan Swasta Menurut Provinsi	
<i>Table</i>	<i>Cocoa Yield of Smallholders, Government and Private Estate by Province, 2019-2023</i>	259
Tabel 2.3.42.	Produktivitas Jambu Mete Perkebunan Rakyat, Perkebunan Negara dan Perkebunan Swasta Menurut Provinsi	
<i>Table</i>	<i>Cashewnut Yield of Smallholders, Government and Private Estate by Province, 2019-2023</i>	260
Tabel 2.3.43.	Produktivitas Tebu Perkebunan Rakyat, Perkebunan Negara dan Perkebunan Swasta Menurut Provinsi	
<i>Table</i>	<i>Sugar Cane Yield of Smallholders, Government and Private Estate by Province, 2019-2023</i>	261
Tabel 2.3.44.	Produktivitas Tembakau Perkebunan Rakyat, Perkebunan Negara dan Perkebunan Swasta Menurut Provinsi	
<i>Table</i>	<i>Tobacco Yield of Smallholders, Government and Private Estate by Province, 2019-2023</i>	262
Tabel 2.3.45.	Produktivitas Kapas Perkebunan Rakyat, Perkebunan Negara dan Perkebunan Swasta Menurut Provinsi	
<i>Table</i>	<i>Cotton Yield of Smallholders, Government and Private Estate by Province, 2019-2023</i>	263
Tabel 2.3.46.	Produktivitas Pala Perkebunan Rakyat, Perkebunan Negara dan Perkebunan Swasta Menurut Provinsi	
<i>Table</i>	<i>Nutmeg Yield of Smallholders, Government and Private Estate by Province, 2019-2023</i>	264
Tabel 2.3.47.	Produktivitas Sagu Perkebunan Rakyat, Perkebunan Negara dan Perkebunan Swasta Menurut Provinsi	
<i>Table</i>	<i>Sago Yield of Smallholders, Government and Private Estate by Province, 2019-2023</i>	265
Tabel 2.3.48.	Produktivitas Nilam Perkebunan Rakyat, Perkebunan Negara dan Perkebunan Swasta Menurut Provinsi	
<i>Table</i>	<i>Patchouli Yield of Smallholders, Government and Private Estate by Province, 2019-2023</i>	266
Tabel 2.3.49.	Produktivitas Kemiri Sunan Perkebunan Rakyat, Perkebunan Negara dan Perkebunan Swasta Menurut Provinsi	
<i>Table</i>	<i>Aleurites trisperma Blanco Yield of Smallholders, Government and Private Estate by Province, 2019-2023</i>	267

2.4. Peternakan / Livestocks

Populasi / Population

Tabel 2.4.1.	Populasi dan Produksi Peternakan di Indonesia	
<i>Table</i>	<i>Population and Production of Livestock in Indonesia, 2019-2023</i>	268
Tabel 2.4.2.	Populasi Sapi Potong Menurut Provinsi	
<i>Table</i>	<i>Beef Cattle Population by Province, 2019-2023</i>	269
Tabel 2.4.3.	Populasi Sapi Perah Menurut Provinsi	
<i>Table</i>	<i>Dairy Cattle Population by Province, 2019-2023</i>	270
Tabel 2.4.4.	Populasi Kerbau Menurut Provinsi	
<i>Table</i>	<i>Buffalo Population by Province, 2019-2023</i>	271
Tabel 2.4.5.	Populasi Kuda Menurut Provinsi	
<i>Table</i>	<i>Horse Population by Province, 2019-2023</i>	272
Tabel 2.4.6.	Populasi Kambing Menurut Provinsi	
<i>Table</i>	<i>Goat Population by Province, 2019-2023</i>	273
Tabel 2.4.7.	Populasi Domba Menurut Provinsi	
<i>Table</i>	<i>Sheep Population by Province, 2019-2023</i>	274
Tabel 2.4.8.	Populasi Babi Menurut Provinsi	
<i>Table</i>	<i>Pig Population by Province, 2019-2023</i>	275
Tabel 2.4.9.	Populasi Ayam Buras Menurut Provinsi	
<i>Table</i>	<i>Native Chicken Population by Province, 2019-2023</i>	276
Tabel 2.4.10.	Populasi Ayam Ras Petelur Menurut Provinsi	
<i>Table</i>	<i>Layer Population by Province, 2019-2023</i>	277
Tabel 2.4.11.	Populasi Ayam Ras Pedaging Menurut Provinsi	
<i>Table</i>	<i>Broiler Population by Province, 2019-2023</i>	278
Tabel 2.4.12.	Populasi Itik Menurut Provinsi	
<i>Table</i>	<i>Duck Population by Province, 2019-2023</i>	279
Tabel 2.4.13.	Populasi Itik Manila Menurut Provinsi	
<i>Table</i>	<i>Duck Population by Province, 2019-2023</i>	280
Tabel 2.4.14.	Populasi Kelinci Menurut Provinsi	
<i>Table</i>	<i>Rabbit Population by Province, 2019-2023</i>	281
Tabel 2.4.15.	Populasi Puyuh Menurut Provinsi	
<i>Table</i>	<i>Quail Population by Province, 2019-2023</i>	282

Produksi / Production

Tabel 2.4.16. <i>Table</i>	Produksi Daging Sapi Menurut Provinsi <i>Beef Production by Province, 2019-2023</i>	283
Tabel 2.4.17. <i>Table</i>	Produksi Daging Kerbau Menurut Provinsi <i>Buffalo Meat Production by Province, 2019-2023</i>	284
Tabel 2.4.18. <i>Table</i>	Produksi Daging Kambing Menurut Provinsi <i>Mutton Meat Production by Province, 2019-2023</i>	285
Tabel 2.4.19. <i>Table</i>	Produksi Daging Domba Menurut Provinsi <i>Lamb Meat Production by Province, 2019-2023</i>	286
Tabel 2.4.20. <i>Table</i>	Produksi Daging Babi Menurut Provinsi <i>Pork Meat Production by Province, 2019-2023</i>	287
Tabel 2.4.21. <i>Table</i>	Produksi Daging Kuda Menurut Provinsi <i>Horse Meat Production by Province, 2019-2023</i>	288
Tabel 2.4.22. <i>Table</i>	Produksi Daging Ayam Buras Menurut Provinsi <i>Native Chicken Meat Production by Province, 2019-2023</i>	289
Tabel 2.4.23. <i>Table</i>	Produksi Daging Ayam Ras Petelur Menurut Provinsi <i>Layer Chicken Meat Production by Province, 2019-2023</i>	290
Tabel 2.4.24. <i>Table</i>	Produksi Daging Ayam Ras Pedaging Menurut Provinsi <i>Broiler Meat Production by Province, 2019-2023</i>	291
Tabel 2.4.25. <i>Table</i>	Produksi Daging Itik Menurut Provinsi <i>Duck Meat Production by Province, 2019-2023</i>	292
Tabel 2.4.26. <i>Table</i>	Produksi Daging Kelinci Menurut Provinsi <i>Rabbit Production by Province, 2019-2023</i>	293
Tabel 2.4.27. <i>Table</i>	Produksi Daging Burung Puyuh Menurut Provinsi <i>Quail Meat Production by Province, 2019-2023</i>	294
Tabel 2.4.28. <i>Table</i>	Produksi Daging Itik Manila Menurut Provinsi <i>Manila Duck Meat Production by Province, 2019-2023</i>	295
Tabel 2.4.29. <i>Table</i>	Produksi Telur Ayam Buras Menurut Provinsi <i>Native Chicken Egg Production by Province, 2019-2023</i>	296
Tabel 2.4.30. <i>Table</i>	Produksi Telur Ayam Ras Petelur Menurut Provinsi <i>Layer Egg Production by Province, 2019-2023</i>	297
Tabel 2.4.31. <i>Table</i>	Produksi Telur Itik Menurut Provinsi <i>Duck Egg Production by Province, 2019-2023</i>	298

Tabel 2.4.32. Table	Produksi Telur Puyuh Menurut Provinsi <i>Quail Egg Production by Province, 2019-2023</i>	299
Tabel 2.4.33. Table	Produksi Telur Itik Manila Menurut Provinsi <i>Muscovy Duck Egg Production by Province, 2019-2023</i>	300
Tabel 2.4.34. Table	Produksi Susu Menurut Provinsi <i>Milk Production by Province, 2019-2023</i>	301

3. AGRIBISNIS HILIR / DOWN STREAM AGRIBUSINESS

3.1. Produk Domestik Bruto / Gross Domestic Product

Tabel 3.1.1. Table	Produk Domestik Bruto Atas Dasar Harga Konstan 2010 <i>Gross Domestic Product at Constant Market Price 2010, 2020-2024</i>	307
Tabel 3.1.2. Table	Produk Domestik Bruto Atas Dasar Harga Berlaku 2010 <i>Gross Domestic Product at Current Market Price, 2020-2024</i>	308

3.2. Nilai Tukar Petani / Farmer's Term of Trade

Tabel 3.2.1. Table	Nilai Tukar Petani Tahun 2023 dan 2024 (2018=100) <i>Farmer's Term of Trade Year 2023 and 2024 (2018=100)</i>	309
-----------------------	--	-----

3.3. Perdagangan Komoditas Pertanian / Agricultural Commodities Trades

Tabel 3.3.1. Table	Volume dan Nilai Ekspor Impor Komoditas Pertanian Indonesia <i>Export Import Volume and Value of Agriculture Commodities in Indonesia, 2019-2023</i>	310
Tabel 3.3.2. Table	Volume Ekspor Komoditas Tanaman Pangan <i>Export Volume of Food Crops Commodities, 2019-2023</i>	311
Tabel 3.3.3. Table	Nilai Ekspor Komoditas Tanaman Pangan <i>Export Value of Food Crops Commodities, 2019-2023</i>	312
Tabel 3.3.4. Table	Volume Impor Komoditas Tanaman Pangan <i>Import Volume of Food Crops Commodities, 2019-2023</i>	313
Tabel 3.3.5. Table	Nilai Impor Komoditas Tanaman Pangan <i>Import Value of Food Crops Commodities, 2019-2023</i>	314
Tabel 3.3.6. Table	Volume Ekspor Komoditas Hortikultura <i>Export Volume of Horticulture Commodities, 2019-2023</i>	315
Tabel 3.3.7. Table	Nilai Ekspor Komoditas Hortikultura <i>Export Value of Horticulture Commodities, 2019-2023</i>	316

Tabel 3.3.8.	Volume Impor Komoditas Hortikultura	
<i>Table</i>	<i>Import Volume of Horticulture Commodities, 2019-2023</i>	317
Tabel 3.3.9.	Nilai Impor Komoditas Hortikultura	
<i>Table</i>	<i>Import Value of Horticulture Commodities, 2019-2023</i>	318
Tabel 3.3.10.	Volume Ekspor Komoditas Perkebunan	
<i>Table</i>	<i>Export Volume of Estate Crops Commodities, 2019-2023</i>	319
Tabel 3.3.11.	Nilai Ekspor Komoditas Perkebunan	
<i>Table</i>	<i>Export Value of Estate Crops Commodities, 2019-2023</i>	320
Tabel 3.3.12.	Volume Impor Komoditas Perkebunan	
<i>Table</i>	<i>Import Volume of Estate Crops Commodities, 2019-2023</i>	321
Tabel 3.3.13.	Nilai Impor Komoditas Perkebunan	
<i>Table</i>	<i>Import Value of of Estate Crops Commodities, 2019-2023</i>	322
Tabel 3.3.14.	Volume Ekspor Komoditas Peternakan	
<i>Table</i>	<i>Export Volume of Livestock Commodities, 2019-2023</i>	323
Tabel 3.3.15.	Nilai Ekspor Komoditas Peternakan	
<i>Table</i>	<i>Export Value of Livestock Commodities, 2019-2023</i>	324
Tabel 3.3.16.	Volume Impor Komoditas Peternakan	
<i>Table</i>	<i>Import Volume of Livestock Commodities, 2019-2023</i>	325
Tabel 3.3.17.	Nilai Impor Komoditas Peternakan	
<i>Table</i>	<i>Import Value of Livestock Commodities, 2019-2023</i>	326

3.4. Harga / Price

Tabel 3.4.1.	Harga Rata-Rata Beras Tingkat Konsumen Menurut Provinsi	
<i>Table</i>	<i>Average of Consumer Price of Rice Level by Province, 2020-2023</i>	327
Tabel 3.4.2.	Harga Rata-Rata Bawang Putih Tingkat Konsumen Menurut Provinsi	
<i>Table</i>	<i>Average of Consumer Price of Garlic Level by Province, 2020-2023</i>	328
Tabel 3.4.3.	Harga Rata-Rata Bawang Merah Tingkat Konsumen Menurut Provinsi	
<i>Table</i>	<i>Average of Consumer Price of Shallot Level by Province, 2020-2023</i>	329
Tabel 3.4.4.	Harga Rata-Rata Cabe Merah Besar Tingkat Konsumen Menurut Provinsi	
<i>Table</i>	<i>Average of Consumer Price of Chili Level by Province, 2020-2023</i>	330

Tabel 3.4.5.	Harga Rata-Rata Cabe Merah Keriting Tingkat Konsumen Menurut Provinsi	
<i>Table</i>	<i>Average of Consumer Price of Curly Red Chili Level by Province, 2020-2024</i>	331
Tabel 3.4.6.	Harga Rata-Rata Cabe Rawit Merah Tingkat Konsumen Menurut Provinsi	
<i>Table</i>	<i>Average of Consumer Price of Chili Level by Province, 2020-2024</i>	332
Tabel 3.4.7.	Harga Rata-Rata Gula Pasir Lokal Tingkat Konsumen Menurut Provinsi	
<i>Table</i>	<i>Average of Consumer Price of Local Sugar Level by Province, 2020-2024</i>	333
Tabel 3.4.8.	Harga Rata-Rata Minyak Goreng Kemasan Tingkat Konsumen Menurut Provinsi	
<i>Table</i>	<i>Average of Consumer Price of Cooking Oil Level by Province, 2020-2024</i>	334
Tabel 3.4.9.	Harga Rata-Rata Daging Sapi Kualitas 1 Tingkat Konsumen Menurut Provinsi	
<i>Table</i>	<i>Average of Consumer Price of Beef Level by Province, 2020-2024</i>	335
Tabel 3.4.10.	Harga Rata-Rata Daging Ayam Broiler Tingkat Konsumen Menurut Provinsi	
<i>Table</i>	<i>Average of Consumer Price of Chicken Meat Level by Province, 2020-2024</i>	336
Tabel 3.4.11.	Harga Rata-Rata Telur Ayam Ras Tingkat Konsumen di 34 Kota Besar	
<i>Table</i>	<i>Average of Consumer Price of Chicken Egg Level by Province, 2020-2024</i>	337

3.5. Konsumsi / Consumption

Tabel 3.5.1.	Konsumsi Bahan Makanan yang Mengandung Beras, Jagung, dan Tepung Terigu Per Kapita	
<i>Table</i>	<i>Foodstuff Containing Rice, Corn, and Wheat Flour Consumption Per Capita, 2019-2023</i>	338
Tabel 3.5.2.	Konsumsi Bahan Makanan yang Mengandung Kedelai, Kacang Tanah, Kacang Hijau, dan Umbi-umbian Per Kapita	
<i>Table</i>	<i>Foodstuff Containing Soybean, Peanut, Greenbean, and Tubers Consumption Per Capita, 2019-2023</i>	339
Tabel 3.5.3.	Konsumsi Sayur-Sayuran Per Kapita	
<i>Table</i>	<i>Vegetables Consumption Per Capita, 2019-2023</i>	340

Tabel 3.5.4.	Konsumsi Buah-Buahan Per Kapita	
<i>Table</i>	<i>Fruits Consumption Per Capita, 2018-2022</i>	341
Tabel 3.5.5.	Konsumsi Daging, Telur dan Susu Per Kapita	
<i>Table</i>	<i>Meats, Eggs and Milk Consumption Per Capita, 2018-2022</i>	342

4. JASA DAN PENUNJANG / SERVICES AND SUPPORTS

4.1. Sumberdaya Manusia / Human Resources

Tabel 4.1.1.	Jumlah Tenaga Kerja Pertanian Menurut Provinsi	
<i>Table</i>	<i>Numbers of Agricultural Man Power by Province, 2022-2023</i>	347
Tabel 4.1.2.	Jumlah Tenaga Kerja Pertanian Menurut Sub Sektor dan Provinsi	
<i>Table</i>	<i>Numbers of Agricultural Man Power by Sub Sector and Province, 2023</i>	348
Tabel 4.1.3.	Jumlah Tenaga Kerja Pertanian di Sub Sektor Tanaman Pangan Menurut Jenis Kelamin dan Provinsi	
<i>Table</i>	<i>Numbers of Agricultural Man Power in Food Crops Sub Sector by Sex and Province, 2022-2023</i>	349
Tabel 4.1.4.	Jumlah Tenaga Kerja Pertanian Sub Sektor Hortikultura Menurut Jenis Kelamin dan Provinsi	
<i>Table</i>	<i>Numbers of Agricultural Man Power in Horticulture Sub Sector by Sex and Province, 2022-2023</i>	350
Tabel 4.1.5.	Jumlah Tenaga Kerja Pertanian Sub Sektor Perkebunan Menurut Jenis Kelamin dan Provinsi	
<i>Table</i>	<i>Numbers of Agricultural Man Power in Estate Crops Sub Sector by Sex and Province, 2022-2023</i>	351
Tabel 4.1.6.	Jumlah Tenaga Kerja Pertanian Sub Sektor Peternakan Menurut Jenis Kelamin dan Provinsi	
<i>Table</i>	<i>Numbers of Agricultural Man Power in Livestock Sub Sector by Sex and Province, 2023-2024</i>	352
Tabel 4.1.7.	Jumlah Kelompok Tani (Poktan), Gabungan Kelompok Tani (Gapoktan) dan Anggotanya Per Provinsi	
<i>Table</i>	<i>Numbers of Farmer Groups (Poktan), Combined Farmer Groups (Gapoktan) and Its Members by Province, 2022-2023</i>	353
Tabel 4.1.8.	Jumlah Penyuluh Pertanian PNS Per Provinsi	
<i>Table</i>	<i>Numbers of Agricultural Extension Civil Servants by Province, 2024</i>	354
Tabel 4.1.9.	Jumlah Pegawai Kementerian Pertanian Menurut Eselon I	
<i>Table</i>	<i>Numbers of Employees the Ministry of Agriculture by Echelon I, 2019-2023</i>	355

Tabel 4.1.10.	Jumlah Pegawai Negeri Sipil (PNS) Kementerian Pertanian (PNS) Menurut Golongan	
<i>Table</i>	<i>Numbers of Employees the Ministry of Agriculture by Rank, October 2024</i>	356
Tabel 4.1.11.	Jumlah Pegawai Pemerintah dengan Perjanjian Kerja (PPPK) Kementerian Pertanian Menurut Golongan	
<i>Table</i>	<i>Numbers of Employees the Ministry of Agriculture by Rank, October 2024</i>	357
Tabel 4.1.12.	Jumlah Pegawai Kementerian Pertanian Menurut Pendidikan	
<i>Table</i>	<i>Numbers of Employees the Ministry of Agriculture by Education, 2022-2024</i>	361
Tabel 4.1.13.	Jumlah Pegawai Kementerian Pertanian Menurut Jabatan Fungsional	
<i>Table</i>	<i>Numbers of Employees the Ministry of Agriculture by Functionals Staff Level, 2022-2024</i>	361

4.2. Sumberdaya Teknologi / *Technology Resources*

Tabel 4.2.1.	Daftar judul dan ruang lingkup SNI yang dirumuskan oleh Komtek lingkup BSIP Tahun 2023	
<i>Table</i>	<i>List of SNI titles and scopes formulated by the BSIP Technical Commission, 2023</i>	362

4.3. Kelembagaan Pertanian / *Agricultural Institution*

Tabel 4.3.1.	Jumlah Unit Pelaksana Teknis Direktorat Jenderal Tanaman Pangan	
<i>Table</i>	<i>Numbers of Technical Implementing Units for Supporting of Food Crops Development, 2023</i>	368
Tabel 4.3.2.	Jumlah Unit Pelaksana Teknis Direktorat Jenderal Perkebunan	
<i>Table</i>	<i>Numbers of Technical Implementing Units for Directorate General of Estate Crops, 2023</i>	369
Tabel 4.3.3.	Jumlah Unit Pelaksana Teknis Direktorat Jenderal Peternakan dan Kesehatan Hewan	
<i>Table</i>	<i>Numbers of Technical Implementing Units for Directorate General of Livestock and Animal Health Services, 2023</i>	370
Tabel 4.3.4.	Jumlah Unit Pelaksana Teknis Badan Standardisasi Instrumen Pertanian	
<i>Table</i>	<i>Numbers of Technical Implementing Units For Agricultural Agricultural Instrumen Standardization Agency, 2023</i>	372

Tabel 4.3.5. Jumlah Unit Pelaksana Teknis Badan Penyuluhan dan Pengembangan Sumber Daya Manusia Pertanian
Table Numbers of Technical Implementing Units of Agency For Agricultural Extension and Human Resource Development, 2023 377

Agribisnis Hulu

01

Up Stream Agribusiness

01 **SUMBERDAYA ALAM**
Natural Resources

02 **SUMBERDAYA MODAL**
Capital Resources

03 **SARANA PRODUKSI**
Production Infrastructure



AGRIBISNIS HULU

Up Stream Agribusiness

STATISTIK PERTANIAN

2024

Agricultural Statistics



Agribisnis Hulu

Up Stream Agribusiness

Luas Lahan Pertanian di Indonesia /
Agricultural Land Area by Utilization in
Indonesia, 2023 (Ha)



Lima Provinsi dengan Pertumbuhan di atas 9% / Five Provinces with Growth above 9%

Luas Lahan Sawah Menurut Provinsi / Area of Wetland by Province, 2019 - 2023 (Ha)

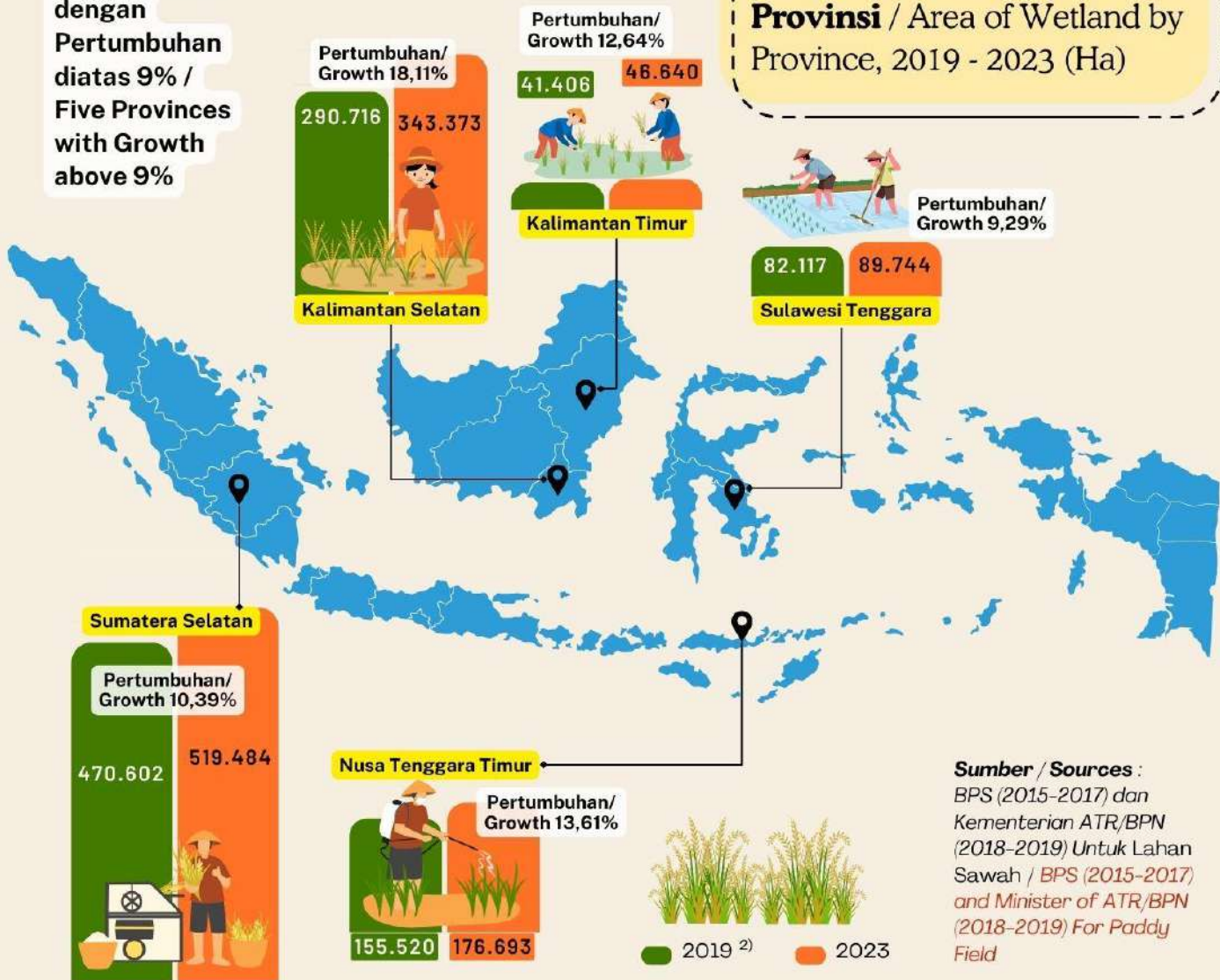

Sumber / Sources :
BPS (2015-2017) dan Kementerian ATR/BPN (2018-2019) Untuk Lahan Sawah / BPS (2015-2017) and Minister of ATR/BPN (2018-2019) For Paddy Field

2) Angka berdasarkan Keputusan Menteri ATR/Kepala BPN No.686/ SK-PG.03.03/XII/2019 Tanggal 17 Desember 2019 / The number are based on the Decree of the Minister of ATR / Head of BPN No.686 / SK-PG.03.03 / XII / 2019 dated 17 December 2019

Agribisnis Hulu Up Stream Agribusiness



Bantuan Alat dan Mesin Pertanian Pra Panen / Pre-Harvest Agricultural Tools and Machinery Assistance, 2024 (Unit)



Pompa Air / **Water Pump**

61.601

Jawa Barat **9.411**



Traktor Roda 4 /
4 Wheel Tractor

1.127

Sumatera Selatan **147**

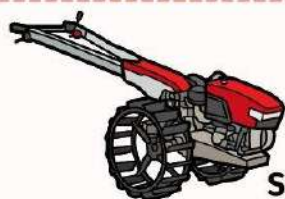

Traktor Roda 2 /
2 Wheel Tractor

6.259

Sulawesi Selatan **821**



Mesin Penanam Padi/
Rice Transplanter

113

Papua Selatan **76**

Sumber / Sources :

Direktorat Jenderal Prasarana dan Sarana Pertanian / Directorate General of Food Crops
1) Data sampai dengan Oktober 2024 / Data until October 2024

Produksi Benih di Indonesia / Seed Production in Indonesia



Tahun 2024¹⁾

88.947

Padi Pokok /
Stock Paddy (Ton)



Cabai / **Chili (Kg)**

Tahun 2024¹⁾

132.509



Nenas /
Pineapple (Pohon/Trees)

Tahun 2024¹⁾

556.790

Jagung Hibrida /
Hybrid Maize (Ton)

Tahun 2024¹⁾

54.186



Jahe /
Ginger (Kg)

Tahun 2024¹⁾

360.884



Krisan /
Chrysanthemum (Tangkai/(Stek)

Tahun 2024¹⁾

9.000



Sumber / Sources :

Direktorat Jenderal Tanaman Pangan / Directorate General of Food Crops
1) Data Sampai dengan Bulan Oktober 2024 / Data until October 2024

Sumber / Sources :

Direktorat Jenderal Hortikultura / Directorate General of Horticulture
1) Data Sampai dengan Bulan September 2024 / Data until September 2024



Kelapa Sawit / **Palm Oil (Juta Kecambah/Million Sprout)**

Tahun 2023

239,50



Ayam Ras DOC FS Layer /
DOC FS Layer Chicken (000 Ekor / Heads)

Tahun 2024¹⁾

192.496

Tebu / **Sugarcane (Ha KBD/Extention Seed Acre)**

Tahun 2023

411



Ayam Ras DOC FS Broiler /
DOC Final Stock Broiler (000 Ekor / Heads)

Tahun 2024¹⁾

3.148.389



Sumber / Sources :

Direktorat Jenderal Perkebunan / Directorate General of Estate Crops

Sumber / Sources :

Direktorat Jenderal Peternakan dan Kesehatan Hewan / Directorate General of Livestock and Animal Health Services
1) Data Sampai dengan Bulan Oktober 2024 / Data until Oktober 2024

Tabel 1.1.1. Luas Lahan Pertanian di Indonesia
Table Agricultural Land Area by Utilization in Indonesia, 2016 - 2019, 2023

		(Ha)				
No.	Jenis Lahan/Land Type	Tahun/Year				
		2016	2017	2018	2019	2023
1	Sawah/Wetland	8.187.734	8.164.045	7.105.145 ¹⁾	7.463.948 ²⁾	7.384.341
	a. Sawah Irigasi/Irrigated Wetland	4.782.642	4.745.809			
	b. Sawah Non Irigasi/Non Irrigated Wetland	3.405.092	3.418.236			
2	Tegal/Kebun/Dry Field/Garden	11.539.826	11.704.769	11.696.845	12.393.092	
3	Ladang/Huma/Shifting Cultivation	5.074.223	5.248.488	5.256.324	5.188.658	
4	Lahan yang Sementara Tidak Diusahakan/Temporarily Unused Land	11.941.741	12.168.012	10.777.200	11.771.388	
Total		36.743.524	37.285.314	34.835.514	36.817.086	7.384.341

Sumber : BPS (2015-2017) dan Kementerian ATR/BPN (2018-2019) Untuk Lahan Sawah
 BPS (2015-2019) Untuk Lahan Bukan Sawah

Source : BPS (2015-2017) and Minister of ATR/BPN (2018-2019)
 BPS (2015-2019) For Non Paddy Field

Keterangan : ¹⁾ Angka berdasarkan Keputusan Menteri ATR/Kepala BPN-RI No. 399/Kep-23.3/X/2018, Tanggal 8 Oktober 2018

²⁾ Angka berdasarkan Keputusan Menteri ATR/Kepala BPN No.686/SK-PG.03.03/XII/2019 Tanggal 17 Desember 2019

Note : ¹⁾ The number is based on the minister decree of ATR/BPN-RI No. 399/Kep-23.3/X/2018 dated 8 October 2018

²⁾ The number are based on the Decree of the Minister of ATR / Head of BPN No.686 / SK-PG.03.03 / XII / 2019 dated 17 December 2019

Tabel 1.1.2. Luas Lahan Sawah Menurut Provinsi
Table Area of Wetland by Province, 2016 - 2023

No.	Provinsi/ Province	Tahun/Year					Pertumbuhan/ Growth
		2016	2017	2018 ¹⁾	2019 ²⁾	2023	2023 over 2019 (%)
1	Aceh	293.067	294.483	193.308	213.997	202.811	-5,23
2	Sumatera Utara	423.029	415.675	245.801	308.667	311.834	1,03
3	Sumatera Barat	222.482	222.021	197.800	194.282	188.521	-2,97
4	Riau	72.151	70.016	86.247	62.689	59.181	-5,60
5	Jambi	96.588	97.690	111.147	68.349	69.961	2,36
6	Sumatera Selatan	615.184	621.903	387.237	470.602	519.484	10,39
7	Bengkulu	83.449	82.429	47.968	50.840	43.547	-14,35
8	Lampung	390.799	396.599	253.583	361.699	337.284	-6,75
9	Kepulauan Bangka Belitung	13.820	13.679	5.409	22.402	22.561	0,71
10	Kepulauan Riau	286	310	1.220	1.394	883	-36,68
11	DKI Jakarta	581	571	451	414	360	-13,05
12	Jawa Barat	913.976	911.817	930.334	928.218	916.798	-1,23
13	Jawa Tengah	963.665	951.752	980.618	1.049.661	987.468	-5,93
14	DI Yogyakarta	53.985	51.343	75.990	76.273	67.027	-12,12
15	Jawa Timur	1.087.018	1.081.873	1.287.356	1.214.909	1.207.977	-0,57
16	Banten	203.123	199.408	198.284	204.335	197.845	-3,18
17	Bali	76.096	74.278	69.078	70.996	64.474	-9,19
18	Nusa Tenggara Barat	276.230	276.306	227.786	234.542	237.341	1,19
19	Nusa Tenggara Timur	181.039	184.346	146.071	155.520	176.693	13,61
20	Kalimantan Barat	356.741	368.728	155.818	242.972	200.499	-17,48
21	Kalimantan Tengah	194.782	180.034	187.008	136.916	100.963	-26,26
22	Kalimantan Selatan	454.121	447.918	252.972	290.716	343.373	18,11
23	Kalimantan Timur	56.505	59.425	36.399	41.406	46.640	12,64
24	Kalimantan Utara	20.520	18.189	14.265	11.922	12.148	1,90
25	Sulawesi Utara	60.562	59.886	52.236	47.043	39.768	-15,47
26	Sulawesi Tengah	132.489	136.541	119.670	116.828	126.985	8,69
27	Sulawesi Selatan	649.190	646.611	641.457	654.818	660.638	0,89
28	Sulawesi Tenggara	109.854	108.466	79.910	82.117	89.744	9,29
29	Gorontalo	32.749	32.681	29.067	33.056	32.241	-2,47
30	Sulawesi Barat	63.671	64.232	42.216	39.485	42.906	8,66
31	Maluku	14.354	16.732	13.660	18.283	17.960	-1,77
32	Maluku Utara	13.068	13.221	9.041	13.542	7.187	-46,93
33	Papua Barat	10.680	11.340	4.239	8.860	2.604	-70,61
34	Papua Barat Daya	-	-	-	-	472	-
35	Papua	51.880	53.543	21.498	36.195	1.807	-95,01
36	Papua Selatan	-	-	-	-	43.037	-
37	Papua Tengah	-	-	-	-	2.370	-
38	Papua Pegunungan	-	-	-	-	949	-
Indonesia		8.187.734	8.164.045	7.105.145	7.463.948	7.384.341	-1,07

Sumber : BPS (2015-2017) dan Kementerian ATR/BPN (2018-2019) Untuk Lahan Sawah
 BPS (2015-2019) Untuk Lahan Bukan Sawah

Source : BPS (2015-2017) and Minister of ATR/BPN (2018-2019)
 BPS (2015-2019) For Non Paddy Field

Keterangan : ¹⁾ Angka berdasarkan Keputusan Menteri ATR/Kepala BPN-RI No. 399/Kep-23.3/X/2018, Tanggal 8 Oktober 2018

²⁾ Angka berdasarkan Keputusan Menteri ATR/Kepala BPN No.686/SK-PG.03.03/XII/2019 Tanggal 17 Desember 2019

Note : ¹⁾ The number is based on the minister decree of ATR/BPN-RI No. 399/Kep-23.3/X/2018 dated 8 October 2018

²⁾ The number are based on the Decree of the Minister of ATR / Head of BPN No.686 / SK-PG.03.03 / XII / 2019 dated 17 December 2019

Tabel 1.1.3. Luas Lahan Sawah Irigasi Menurut Provinsi
Table Area of Irrigated Wetland by Province, 2014 - 2017

No.	Provinsi/ Province	Tahun/Year				(Ha)
		2014	2015	2016	2017	Pertumbuhan/ Growth 2017 over 2016 (%)
1	Aceh	191.404	191.263	190.380	191.126	0,39
2	Sumatera Utara	271.766	263.943	261.470	260.021	-0,55
3	Sumatera Barat	182.617	183.374	181.326	181.959	0,35
4	Riau	12.832	10.382	12.616	11.084	-12,14
5	Jambi	34.750	35.222	33.253	33.993	2,23
6	Sumatera Selatan	109.821	115.687	123.647	121.973	-1,35
7	Bengkulu	64.260	62.420	60.332	60.765	0,72
8	Lampung	190.886	191.932	194.849	191.863	-1,53
9	Kepulauan Bangka Belitung	1.844	3.128	4.228	2.440	-42,29
10	Kepulauan Riau	227	126	187	205	9,24
11	DKI Jakarta	631	529	477	477	0,00
12	Jawa Barat	742.658	736.635	734.329	723.636	-1,46
13	Jawa Tengah	686.925	682.236	685.057	675.694	-1,37
14	DI Yogyakarta	45.247	44.694	44.718	42.081	-5,90
15	Jawa Timur	859.999	851.123	847.145	834.902	-1,45
16	Banten	107.182	102.944	105.459	102.862	-2,46
17	Bali	75.980	75.360	75.548	73.739	-2,39
18	Nusa Tenggara Barat	203.748	209.622	211.740	211.426	-0,15
19	Nusa Tenggara Timur	102.495	103.902	103.634	105.437	1,74
20	Kalimantan Barat	81.041	80.389	85.810	91.561	6,70
21	Kalimantan Tengah	18.778	17.185	15.085	13.850	-8,19
22	Kalimantan Selatan	38.300	47.877	47.149	47.203	0,11
23	Kalimantan Timur	14.322	13.863	13.225	11.875	-10,21
24	Kalimantan Utara	5.917	6.051	4.997	3.978	-20,39
25	Sulawesi Utara	50.315	45.771	48.224	50.738	5,21
26	Sulawesi Tengah	126.406	114.281	118.196	121.727	2,99
27	Sulawesi Selatan	372.241	383.507	390.768	388.756	-0,51
28	Sulawesi Tenggara	79.587	85.701	90.023	89.676	-0,39
29	Gorontalo	26.776	27.066	27.614	27.598	-0,06
30	Sulawesi Barat	35.353	35.282	36.534	36.228	-0,84
31	Maluku	12.314	12.359	12.839	15.053	17,24
32	Maluku Utara	7.952	9.212	9.426	9.485	0,63
33	Papua Barat	6.419	6.883	6.523	6.742	3,35
34	Papua Barat Daya	2.348	5.105	5.835	5.659	-3,02
Indonesia		4.763.341	4.755.054	4.782.642	4.745.809	-0,77

Sumber : BPS (2014-2017)
 Source : BPS (2014-2017)

Tabel 1.1.4. Luas Lahan Sawah Non Irigasi Menurut Provinsi
Table Area of Non Irrigated Wetland by Province, 2014 - 2017

No.	Provinsi/ Province	Tahun/Year				(Ha)
		2014	2015	2016	2017	Pertumbuhan/ Growth 2017 over 2016 (%)
1	Aceh	102.725	99.074	102.687	103.357	0,65
2	Sumatera Utara	161.277	159.522	161.560	155.654	-3,66
3	Sumatera Barat	43.273	43.003	41.156	40.062	-2,66
4	Riau	74.762	61.623	59.536	58.933	-1,01
5	Jambi	66.445	59.513	63.336	63.698	0,57
6	Sumatera Selatan	506.932	504.945	491.537	499.930	1,71
7	Bengkulu	24.496	22.711	23.117	21.664	-6,28
8	Lampung	172.169	185.531	195.950	204.736	4,48
9	Kepulauan Bangka Belitung	5.646	7.540	9.592	11.239	17,17
10	Kepulauan Riau	178	120	99	106	6,66
11	DKI Jakarta	147	121	104	94	-10,10
12	Jawa Barat	181.649	176.159	179.647	188.181	4,75
13	Jawa Tengah	279.722	283.025	278.608	276.058	-0,92
14	DI Yogyakarta	9.170	8.859	9.267	9.262	-0,05
15	Jawa Timur	241.766	240.629	239.872	246.972	2,96
16	Banten	93.298	96.548	97.664	96.547	-1,14
17	Bali	675	562	548	539	-1,64
18	Nusa Tenggara Barat	50.550	55.044	64.491	64.881	0,60
19	Nusa Tenggara Timur	70.459	73.336	77.406	78.910	1,94
20	Kalimantan Barat	242.918	250.335	270.931	277.167	2,30
21	Kalimantan Tengah	196.767	179.628	179.697	166.183	-7,52
22	Kalimantan Selatan	393.137	402.275	406.972	400.715	-1,54
23	Kalimantan Timur	41.163	43.224	43.280	47.551	9,87
24	Kalimantan Utara	15.858	15.397	15.523	14.211	-8,45
25	Sulawesi Utara	10.160	10.054	12.338	9.148	-25,85
26	Sulawesi Tengah	15.042	14.733	14.293	14.814	3,64
27	Sulawesi Selatan	250.898	244.641	258.422	257.855	-0,22
28	Sulawesi Tenggara	17.239	18.111	19.831	18.790	-5,25
29	Gorontalo	5.340	4.988	5.135	5.083	-1,02
30	Sulawesi Barat	26.959	26.010	27.137	28.004	3,19
31	Maluku	1.205	1.035	1.515	1.679	10,80
32	Maluku Utara	2.564	2.589	3.642	3.736	2,58
33	Papua Barat	3.168	3.310	4.157	4.598	10,61
34	Papua Barat Daya	40.495	43.659	46.045	47.884	3,99
Indonesia		3.348.252	3.337.853	3.405.092	3.418.236	0,39

Sumber : BPS (2014-2017)
 Source : BPS (2014-2017)

Tabel 1.1.5. Luas Lahan Tegal/Kebun Menurut Provinsi
Table Area of Dry Field/Garden by Province, 2016 - 2019

No.	Provinsi/ Province	Tahun/Year				(Ha)
		2016	2017	2018	2019 ^{*)}	Pertumbuhan/ Growth 2019 over 2018 (%)
1	Aceh	399.137	402.647	411.341	424.937	3,31
2	Sumatera Utara	598.239	691.622	696.339	716.956	2,96
3	Sumatera Barat	343.276	345.545	328.600	323.908	-1,43
4	Riau	490.249	498.476	472.559	494.657	4,68
5	Jambi	376.368	419.354	310.987	292.544	-5,93
6	Sumatera Selatan	364.583	367.521	425.709	387.723	-8,92
7	Bengkulu	173.172	173.588	168.198	165.305	-1,72
8	Lampung	746.183	713.125	707.937	734.118	3,70
9	Kepulauan Bangka Belitung	117.371	99.037	97.930	100.154	2,27
10	Kepulauan Riau	34.317	36.334	34.267	35.745	4,31
11	DKI Jakarta	497	924	1.048	733	-30,06
12	Jawa Barat	589.170	553.671	559.434	570.351	1,95
13	Jawa Tengah	699.044	707.199	708.744	704.235	-0,64
14	DI Yogyakarta	103.697	103.112	100.894	101.025	0,13
15	Jawa Timur	1.103.984	1.115.801	1.121.448	1.112.963	-0,76
16	Banten	149.925	127.032	121.918	155.922	27,89
17	Bali	124.981	123.590	126.050	124.913	-0,90
18	Nusa Tenggara Barat	240.016	235.550	244.636	243.643	-0,41
19	Nusa Tenggara Timur	532.756	534.313	550.595	555.937	0,97
20	Kalimantan Barat	411.188	571.152	568.854	567.881	-0,17
21	Kalimantan Tengah	597.440	601.742	568.756	600.574	5,59
22	Kalimantan Selatan	233.149	237.833	242.064	240.378	-0,70
23	Kalimantan Timur	200.558	193.813	190.505	179.471	-5,79
24	Kalimantan Utara	36.453	35.422	36.928	30.508	-17,39
25	Sulawesi Utara	246.470	215.401	227.595	255.731	12,36
26	Sulawesi Tengah	468.234	399.102	392.636	386.447	-1,58
27	Sulawesi Selatan	501.918	481.352	501.507	496.641	-0,97
28	Sulawesi Tenggara	214.175	231.171	235.650	301.577	27,98
29	Gorontalo	191.939	239.313	244.829	245.086	0,11
30	Sulawesi Barat	133.687	133.484	136.653	132.587	-2,98
31	Maluku	433.852	353.358	470.354	307.230	-34,68
32	Maluku Utara	277.792	278.099	223.526	989.928	342,87
33	Papua Barat	6.353	25.919	28.506	6.826	-76,05
34	Papua Barat Daya					
35	Papua	399.655	459.169	439.852	406.461	-7,59
36	Papua Selatan					
37	Papua Tengah					
38	Papua Pegunungan					
Indonesia		11.539.826	11.704.769	11.696.845	12.393.092	5,95

Sumber : Badan Pusat Statistik
 Source : BPS-Statistics Indonesia

Keterangan : *) Angka Sementara
 Note : *) Preliminary Figures

Tabel 1.1.6. Luas Lahan Ladang/Huma Menurut Provinsi
Table Area of Shifting Cultivation Land by Province, 2016 - 2019

No.	Provinsi/ Province	Tahun/Year				Pertumbuhan/ Growth
		2016	2017	2018	2019 ^{*)}	2019 over 2018 (%)
1	Aceh	251.856	249.658	251.175	250.185	-0,39
2	Sumatera Utara	335.806	345.481	339.628	334.335	-1,56
3	Sumatera Barat	141.706	140.453	140.745	142.900	1,53
4	Riau	152.988	158.930	190.603	148.981	-21,84
5	Jambi	220.549	228.862	228.289	237.252	3,93
6	Sumatera Selatan	204.815	203.443	207.792	193.966	-6,65
7	Bengkulu	66.556	67.073	67.486	75.026	11,17
8	Lampung	-	44.098	29.245	51.311	75,45
9	Kepulauan Bangka Belitung	28.147	27.435	30.417	27.269	-10,35
10	Kepulauan Riau	19.639	19.515	19.882	25.478	28,15
11	DKI Jakarta	420	12	13	13	0,00
12	Jawa Barat	186.025	143.367	153.539	159.329	3,77
13	Jawa Tengah	23.455	21.340	23.878	27.885	16,79
14	DI Yogyakarta	-	-	-	-	-
15	Jawa Timur	59.048	94.694	67.018	83.933	25,24
16	Banten	74.703	70.963	70.839	81.599	15,19
17	Bali	-	-	-	-	-
18	Nusa Tenggara Barat	80.181	87.946	84.955	90.411	6,42
19	Nusa Tenggara Timur	348.791	346.045	362.635	362.709	0,02
20	Kalimantan Barat	247.745	249.893	254.621	259.026	1,73
21	Kalimantan Tengah	149.308	133.489	123.872	116.842	-5,68
22	Kalimantan Selatan	111.660	98.704	102.549	97.937	-4,50
23	Kalimantan Timur	146.162	106.795	150.716	188.904	25,34
24	Kalimantan Utara	38.615	40.255	36.318	15.048	-58,57
25	Sulawesi Utara	114.211	136.572	121.684	128.868	5,90
26	Sulawesi Tengah	170.997	189.955	177.404	174.689	-1,53
27	Sulawesi Selatan	107.759	117.588	93.221	89.894	-3,57
28	Sulawesi Tenggara	135.427	141.732	160.690	147.195	-8,40
29	Gorontalo	37.399	41.382	39.996	39.755	-0,60
30	Sulawesi Barat	98.188	91.384	90.847	96.226	5,92
31	Maluku	415.254	424.237	431.997	430.977	-0,24
32	Maluku Utara	87.130	87.130	93.903	72.080	-23,24
33	Papua Barat	661.604	749.495	720.216	661.777	-8,11
34	Papua Barat Daya					
35	Papua	358.081	390.564	390.154	376.858	-3,41
36	Papua Selatan					
37	Papua Tengah					
38	Papua Pegunungan					
Indonesia		5.074.223	5.248.488	5.256.324	5.188.658	-1,29

Sumber : Badan Pusat Statistik
 Source : BPS-Statistics Indonesia

Keterangan : *) Angka Sementara
 Note : *) Preliminary Figures

Tabel 1.1.7. Luas Lahan yang Sementara Tidak Diusahakan Menurut Provinsi
Table Area of Temporarily Unused Land by Province, 2016 - 2019

No.	Provinsi/ Province	Tahun/Year				(Ha)
		2016	2017	2018	2019 ^{a)}	Pertumbuhan/ Growth 2019 over 2018 (%)
1	Aceh	276.325	271.792	270.586	299.701	10,76
2	Sumatera Utara	281.472	275.070	294.045	310.973	5,76
3	Sumatera Barat	245.638	214.192	221.169	200.134	-9,51
4	Riau	433.115	549.341	494.375	513.277	3,82
5	Jambi	324.546	272.763	222.107	255.851	15,19
6	Sumatera Selatan	501.724	486.359	577.544	474.587	-17,83
7	Bengkulu	89.047	84.495	90.682	86.888	-4,18
8	Lampung	59.202	41.090	41.148	67.930	65,09
9	Kepulauan Bangka Belitung	67.415	55.987	59.174	54.390	-8,08
10	Kepulauan Riau	93.428	89.690	96.607	86.945	-10,00
11	DKI Jakarta	192	150	945	77	-91,81
12	Jawa Barat	13.908	9.572	18.735	13.730	-26,71
13	Jawa Tengah	12.956	3.313	10.962	7.567	-30,97
14	DI Yogyakarta	885	2.376	403	1.766	338,21
15	Jawa Timur	18.650	14.014	18.002	20.812	15,61
16	Banten	12.595	10.888	10.997	5.345	-51,39
17	Bali	407	410	446	447	0,22
18	Nusa Tenggara Barat	33.363	47.317	46.961	48.844	4,01
19	Nusa Tenggara Timur	782.612	791.975	821.260	770.579	-6,17
20	Kalimantan Barat	905.943	884.662	877.436	945.192	7,72
21	Kalimantan Tengah	1.336.180	1.431.463	1.464.528	1.487.349	1,56
22	Kalimantan Selatan	148.703	134.395	137.623	133.999	-2,63
23	Kalimantan Timur	737.150	815.249	770.641	516.673	-32,96
24	Kalimantan Utara	160.508	362.120	155.477	255.154	64,11
25	Sulawesi Utara	53.313	71.451	61.148	57.519	-5,93
26	Sulawesi Tengah	475.473	441.384	377.286	332.880	-11,77
27	Sulawesi Selatan	105.753	101.911	105.435	96.108	-8,85
28	Sulawesi Tenggara	190.680	222.909	227.712	206.502	-9,31
29	Gorontalo	56.110	49.981	50.088	50.014	-0,15
30	Sulawesi Barat	44.171	54.288	60.983	60.565	-0,69
31	Maluku	938.689	697.902	766.555	919.942	20,01
32	Maluku Utara	20.591	20.591	20.754	13.525	-34,83
33	Papua Barat	2.092.117	2.280.872	1.019.858	2.091.939	105,12
34	Papua Barat Daya					
35	Papua	1.428.885	1.378.042	1.385.532	1.384.185	-0,10
36	Papua Selatan					
37	Papua Tengah					
38	Papua Pegunungan					
Indonesia		11.941.741	12.168.012	10.777.200	11.771.388	9,22

Sumber : Badan Pusat Statistik
 Source : BPS-Statistics Indonesia

Keterangan : ^{a)} Angka Sementara
 : Lahan yang sementara tidak diusahakan adalah lahan yang biasanya diusahakan tetapi untuk sementara lebih dari 1 (satu) tahun tetapi kurang dari atau sama dengan 2 (dua) tahun tidak diusahakan, termasuk lahan sawah yang tidak diusahakan selama lebih dari 2 (dua) tahun.

Note : ^{a)} Preliminary Figures
 : Temporarily Unused Land is land that is regularly used but temporarily (more than a year but less or equal than two years) is unused, it includes wetland that is not cultivated more than two years.

Tabel 1.2.1. Suhu Rata-Rata Bulanan di Stasiun Pengamatan BMKG
Table Monthly Average Temperature in BMKG Observation Stations, 2023 - 2024

No.	Provinsi/Stasiun Iklim <i>Province/Climate Station</i>	2023					
		Januari/ <i>January</i>	Februari/ <i>February</i>	Maret/ <i>March</i>	April/ <i>April</i>	Mei/ <i>May</i>	Juni/ <i>June</i>
1	Aceh						
	Stamet Maimun Saleh	25,76	26,29	27,07	28,03	28,95	28,61
	Stamet Malikussaleh	25,86	26,15	26,70	27,33	27,87	27,68
	Stamet Sultan Iskandar Muda	25,89	26,30	26,65	27,59	28,29	28,63
	Stamet Cut Nyak Dhien Nagan Raya	26,23	26,68	27,09	27,48	27,75	27,62
	Staklim Aceh	25,65	26,00	26,63	27,22	28,46	28,83
2	Sumatera Utara						
	Staklim Sumatera Utara	26,48	26,95	27,28	28,07	29,03	28,74
	Stamet Maritim Belawan	27,13	27,71	27,82	28,83	29,14	28,94
	Stamet Kualanamu	26,01	26,61	26,76	27,52	28,06	27,92
	Stasiun Geofisika Deli Serdang	25,73	26,10	26,23	26,91	28,13	28,14
	BBMKG Wilayah I	26,53	27,05	27,29	27,92	29,19	29,00
	Stamet Aek Godang	24,92	25,56	25,49	26,25	26,98	27,01
	Stamet F.L Tobing	26,33	26,65	26,69	27,04	27,97	27,31
	Stamet Binaka	25,72	26,35	26,84	26,73	26,94	26,79
		Stasiun Geofisika Gunung Sitoli	-	-	-	-	-
3	Sumatera Barat						
	Stamet Maritim Teluk Bayur	26,85	27,66	27,72	28,40	28,41	28,24
	Stamet Minangkabau	26,12	26,62	26,69	27,19	27,66	27,36
	Stasiun Geofisika Padang Panjang	-	-	-	-	23,84	24,16
	Staklim Padang Pariaman	25,34	25,55	25,81	26,12	26,85	26,60
4	Riau						
	Stamet Sultan Syarif Kasim II	25,90	26,35	26,32	27,27	27,99	27,82
	Stamet Japura	26,21	26,59	26,51	27,26	27,86	27,62
5	Jambi						
	Stamet Jambi	26,25	26,84	26,68	27,61	28,00	27,85
	Stamet Sultan Thaha	26,31	27,05	26,65	27,46	27,81	27,61
	Stamet Depati Parbo	21,95	22,46	22,44	23,27	23,58	23,35
6	Sumatera Selatan						
	Stamet Sultan Mahmud Badaruddin II	26,42	26,95	26,93	27,60	28,34	27,89
	Staklim Sumatera Selatan	26,94	27,55	27,56	28,40	29,51	29,27
7	Bengkulu						
	Stamet Fatmawati Soekarno	26,41	26,79	26,98	27,36	28,18	27,59
	Staklim Bengkulu	26,32	26,76	27,14	27,40	28,85	28,35
	Stasiun Geofisika Kepahiyang	23,38	24,15	24,32	24,47	25,70	25,29
8	Lampung						
	Staklim Lampung	26,21	26,36	26,71	27,51	28,46	27,82
	Stamet Maritim Lampung	27,85	27,52	27,90	28,91	29,27	28,39
	Stamet Raden Inten II	26,20	26,33	26,68	27,49	27,96	27,21
	Stasiun Geofisika Lampung Utara	27,05	27,05	27,35	27,64	29,05	28,29
9	Bangka Belitung						
	Stamet Depati Amir	25,98	26,65	26,43	27,73	27,93	27,74
	Stamet H. AS. Hanandjoeddin	26,10	26,50	26,14	26,94	27,46	27,37
10	Kepulauan Riau						
	Stamet Hang Nadim	26,46	26,83	26,85	28,22	28,61	28,10
	Stamet Raja Haji Abdullah Tanjung Balai Karimun	26,66	27,15	27,06	28,63	28,89	28,46
	Stamet Kijang / Raja Haji Fisabilillah	26,12	26,60	26,23	27,31	28,06	27,69
	Stamet Tarempa	26,31	26,43	26,62	28,15	29,54	29,51
	Stamet Ranai	25,99	26,52	26,85	28,20	29,69	28,67
	Stamet Dabo Singkep	26,40	26,77	26,50	27,22	27,90	28,03
11	DKI Jakarta						
	Stamet Maritim Tanjung Priok	28,08	27,59	27,91	29,23	29,66	29,21
	Stamet Kemayoran	28,17	27,30	27,68	29,06	29,41	29,05

Lanjutan Tabel 1.2.1.
Continued Table 1.2.1.

No.	Provinsi/Stasiun Iklim Province/Climate Station	2023						Rata-Rata Bulanan/ Monthly Average
		Juli/ July	Agustus/ August	September/ September	Oktober/ October	November/ November	Desember/ December	
1	Aceh							
	Stamet Maimun Saleh	28,49	28,06	27,38	26,87	26,66	26,47	27,39
	Stamet Malikussaleh	27,64	27,35	27,10	26,56	26,32	26,76	26,94
	Stamet Sultan Iskandar Muda	28,48	28,05	27,32	26,65	26,59	26,70	27,26
	Stamet Cut Nyak Dhien Nagan Raya	27,08	26,91	26,45	26,45	26,91	27,35	27,00
	Staklim Aceh	28,22	27,41	27,14	26,49	27,93	28,11	27,34
2	Sumatera Utara							
	Staklim Sumatera Utara	28,04	27,48	27,44	27,28	28,73	28,32	27,82
	Stamet Maritim Belawan	28,75	28,20	28,34	28,05	28,10	27,86	28,24
	Stamet Kualanamu	27,79	27,32	27,29	27,09	27,06	26,76	27,18
	Stasiun Geofisika Deli Serdang	27,34	26,60	26,77	26,65	28,44	27,96	27,08
	BBMKG Wilayah I	28,22	27,44	27,57	27,45	28,83	28,29	27,90
	Stamet Aek Godang	26,15	25,90	25,98	26,20	26,03	25,65	26,01
	Stamet F.L Tobing	26,81	26,63	26,19	26,31	26,76	26,90	26,80
	Stamet Binaka	26,37	26,40	26,47	26,30	26,56	26,99	26,54
	Stasiun Geofisika Gunung Sitoli							
3	Sumatera Barat							
	Stamet Maritim Teluk Bayur	27,37	27,25	27,00	27,05	27,44	28,02	27,62
	Stamet Minangkabau	26,63	26,52	26,14	26,30	26,91	27,40	26,80
	Stasiun Geofisika Padang Panjang	-	-	-	-	23,46	23,55	23,75
	Staklim Padang Pariaman	25,71	25,52	25,16	25,40	27,15	27,35	26,05
4	Riau							
	Stamet Sultan Syarif Kasim II	27,54	27,09	27,57	27,28	27,01	26,56	27,06
	Stamet Japura	27,44	27,36	27,57	27,79	27,17	26,89	27,19
5	Jambi							
	Stamet Jambi	27,50	27,76	27,81	28,17	27,26	27,25	27,41
	Stamet Sultan Thaha	27,34	27,58	27,87	28,31	27,62	27,39	27,42
	Stamet Depati Parbo	22,67	23,05	22,78	23,33	23,68	23,71	23,02
6	Sumatera Selatan							
	Stamet Sultan Mahmud Badaruddin II	27,67	27,99	28,69	28,97	28,12	27,66	27,77
	Staklim Sumatera Selatan	28,29	28,77	29,24	29,87	30,56	29,62	28,80
7	Bengkulu							
	Stamet Fatmawati Soekarno	26,91	27,05	26,21	27,03	26,98	27,56	27,09
	Staklim Bengkulu	27,25	27,37	26,29	27,06	28,27	29,37	27,54
	Stasiun Geofisika Kepahiyang	24,07	24,72	24,33	24,85	26,28	26,53	24,84
8	Lampung							
	Staklim Lampung	26,92	26,96	27,76	29,04	30,41	29,88	27,84
	Stamet Maritim Lampung	28,44	28,36	28,45	29,74	29,11	28,97	28,58
	Stamet Raden Inten II	26,81	26,77	27,61	28,87	28,50	28,25	27,39
	Stasiun Geofisika Lampung Utara	27,34	27,84	28,26	29,31	31,45	30,78	28,45
9	Bangka Belitung							
	Stamet Depati Amir	27,25	27,96	28,26	28,84	27,46	26,64	27,41
	Stamet H. AS. Hanandjoeddin	27,06	27,70	28,22	27,85	26,79	26,70	27,07
10	Kepulauan Riau							
	Stamet Hang Nadim	28,19	28,10	28,18	28,32	27,72	27,42	27,75
	Stamet Raja Haji Abdullah Tanjung Balai Karimun	28,21	27,83	28,22	28,70	28,28	28,03	28,01
	Stamet Kijang / Raja Haji Fisabilillah	27,48	27,51	27,67	27,60	26,85	26,73	27,15
	Stamet Tarempa	28,66	28,95	28,61	28,27	27,64	27,52	28,02
	Stamet Ranai	27,76	28,74	27,62	28,03	27,68	27,96	27,81
	Stamet Dabo Singkep	27,73	28,59	28,56	28,57	27,39	26,83	27,54
11	DKI Jakarta							
	Stamet Maritim Tanjung Priok	28,85	28,91	29,24	30,12	29,78	29,76	29,03
	Stamet Kemayoran	28,77	28,81	29,10	30,01	29,50	29,48	28,86

Lanjutan Tabel 1.2.1.
Continued Table 1.2.1.

No.	Provinsi/Stasiun Iklim <i>Province/Climate Station</i>	2023					
		Januari/ <i>January</i>	Februari/ <i>February</i>	Maret/ <i>March</i>	April/ <i>April</i>	Mei/ <i>May</i>	Juni/ <i>June</i>
12	Jawa Barat						
	Stamet Citeko	21,04	20,55	21,29	22,04	22,24	21,98
	Staklim Bogor	25,48	25,36	25,77	26,71	27,06	26,53
	Stasiun Geofisika Bandung	23,97	23,29	23,67	24,11	24,63	24,20
	Stamet Jatiwangi	26,80	26,14	26,93	27,60	28,12	27,83
	Pos Meteorologi Penggung	26,91	26,40	27,37	27,83	28,74	28,63
13	Jawa Tengah						
	Stamet Tegal	27,58	27,03	27,80	28,54	28,63	28,22
	Stamet Cilacap / Tunggul Wulung	27,65	27,27	27,73	27,79	27,95	27,03
	Stasiun Geofisika Banjarnegara	-	-	-	24,40	25,27	24,66
	Staklim Semarang / Jawa Tengah	27,35	26,84	27,88	28,53	29,20	29,07
	Stamet Maritim Tanjung Mas	27,69	26,96	28,08	28,74	28,83	28,74
	Stamet Ahmad Yani	27,35	26,85	27,87	28,53	28,81	28,68
14	DI Yogyakarta						
	Stasiun Geofisika Yogyakarta / Sleman	26,37	25,98	26,46	26,79	27,00	26,54
15	Jawa Timur						
	Stamet Sangkapura	27,41	27,03	27,54	28,29	28,75	28,86
	Stamet Perak I	28,07	27,50	28,31	28,66	28,90	28,90
	Stamet Juanda	27,93	27,07	27,92	28,11	28,19	28,15
	Stamet Maritim Tanjung Perak	28,65	27,96	28,82	29,11	29,20	29,17
	Staklim Jawa Timur	24,32	23,84	24,11	24,08	24,37	23,88
	Stasiun Geofisika Pasuruan	21,50	21,54	21,34	21,68	22,03	21,68
	Stasiun Geofisika Malang	26,11	25,53	26,01	26,17	26,08	25,69
	Stamet Trunojoyo	27,94	27,45	27,62	28,19	28,51	28,10
	Stasiun Geofisika Nganjuk	23,70	23,16	23,64	23,78	23,98	24,16
	Stamet Banyuwangi	27,39	26,31	27,60	27,40	27,53	26,90
	Staklim Banten	27,47	26,63	27,36	28,80	29,36	28,80
	Stasiun Geofisika Tangerang	27,59	27,01	27,36	28,66	29,51	28,70
	Stamet Maritim Serang	27,30	27,19	27,55	27,98	28,53	27,71
	Stamet Budiarto	26,40	26,00	27,40	27,09	27,67	27,05
	Stamet Soekarno Hatta	27,32	26,75	26,91	28,15	28,47	27,82
17	Bali						
	Stamet I Gusti Ngurah Rai	27,63	27,38	27,86	27,46	27,29	26,68
	Stasiun Geofisika Denpasar	27,81	27,51	28,36	27,79	27,69	27,26
	Staklim Bali	-	-	-	-	27,82	27,53
18	NTB						
	Stamet Zainuddin Abdul Madjid	26,71	26,37	26,89	26,73	25,95	25,83
	Staklim Nusa Tenggara Barat	-	-	-	-	28,38	28,47
	Stamet Sultan Muhammad Kaharudin	26,79	26,28	26,99	27,12	27,29	26,85
	Stamet Sultan Muhammad Salahudin	27,67	26,81	26,91	27,13	26,88	26,55
19	NTT						
	Stamet Komodo	27,60	26,46	27,33	27,40	27,27	26,81
	Stamet Frans Sales Lega	20,37	20,04	19,81	20,38	20,27	19,58
	Stamet Fransiskus Xaverius Seda	28,00	26,76	27,82	28,11	27,78	27,15
	Stamet Gewayantana	27,50	26,98	27,82	27,99	28,12	27,50
	Stamet Mali	28,23	26,85	27,54	27,58	26,94	26,82
	Stamet Umbu Mehang Kunda	28,21	26,91	27,17	27,16	26,58	26,07
	Stamet Eltari	27,40	26,69	26,99	26,87	26,80	26,61
	Staklim Kupang	27,80	27,12	27,35	27,16	27,91	27,49
	Stamet David Constantijn Saudale	27,12	26,63	27,15	26,65	25,99	25,77
	Stamet Tardamu	28,64	28,10	28,25	28,18	27,51	27,39

Lanjutan Tabel 1.2.1.
Continued Table 1.2.1.

No.	Provinsi/Stasiun Iklim Province/Climate Station	2023						Rata-Rata Bulanan/ Monthly Average
		Juli/ July	Agustus/ August	September/ September	Oktober/ October	November/ November	Desember/ December	
12	Jawa Barat							
	Stamet Citeko	21,46	21,52	21,97	22,97	22,44	22,36	21,82
	Staklim Bogor	26,36	26,38	26,79	27,71	26,85	27,18	26,52
	Stasiun Geofisika Bandung	23,75	23,88	24,75	25,58	25,03	24,91	24,31
	Stamet Jatiwangi	27,36	27,57	28,86	30,61	29,96	28,70	28,04
	Pos Meteorologi Penggung	28,15	28,07	29,34	30,64	31,61	30,74	28,70
13	Jawa Tengah							
	Stamet Tegal	27,48	27,23	27,93	29,21	29,29	29,08	28,17
	Stamet Cilacap / Tunggul Wulung	25,78	25,22	25,77	27,20	28,03	28,15	27,13
	Stasiun Geofisika Banjarnegara	-	-	-	-	25,44	25,61	25,08
	Staklim Semarang / Jawa Tengah	27,94	28,55	29,27	30,66	30,79	30,15	28,85
	Stamet Maritim Tanjung Mas	27,94	28,22	29,05	30,47	29,82	29,69	28,68
	Stamet Ahmad Yani	27,90	28,35	29,13	30,42	29,51	29,07	28,54
14	DI Yogyakarta							
	Stasiun Geofisika Yogyakarta / Sleman	24,90	24,84	25,56	27,31	29,61	29,21	26,71
15	Jawa Timur							
	Stamet Sangkapura	28,24	28,20	28,53	29,59	29,40	29,08	28,41
	Stamet Perak I	27,89	27,81	28,42	30,51	30,61	29,68	28,77
	Stamet Juanda	27,31	27,07	27,83	29,67	30,40	29,46	28,26
	Stamet Maritim Tanjung Perak	28,06	28,03	28,54	30,45	30,75	30,20	29,08
	Staklim Jawa Timur	22,68	22,78	23,73	25,94	26,49	25,98	24,35
	Stasiun Geofisika Pasuruan	21,43	21,65	22,51	24,21	24,40	23,38	22,28
	Stasiun Geofisika Malang	24,15	24,14	25,15	27,38	29,42	28,81	26,22
	Stamet Trunojoyo	27,98	28,09	28,65	30,00	30,21	29,35	28,51
	Stasiun Geofisika Nganjuk	23,89	24,30	25,17	26,86	25,82	24,93	24,45
	Stamet Banyuwangi	25,72	25,83	26,50	28,36	28,54	28,64	27,23
	Staklim Banten	28,24	28,54	29,03	30,23	30,80	30,46	28,81
	Stasiun Geofisika Tangerang	28,08	28,34	28,71	29,70	30,86	30,68	28,77
	Stamet Maritim Serang	27,21	27,55	28,12	29,31	28,64	28,66	27,98
	Stamet Budiarto	26,91	26,93	27,38	28,76	27,57	27,73	27,24
	Stamet Soekarno Hatta	27,25	27,47	27,91	29,15	28,56	28,41	27,85
17	Bali							
	Stamet I Gusti Ngurah Rai	26,12	26,01	26,38	27,87	28,61	28,45	27,31
	Stasiun Geofisika Denpasar	26,31	26,49	26,92	28,68	29,12	29,03	27,75
	Staklim Bali	-	-	-	-	29,59	29,52	28,61
18	NTB							
	Stamet Zainuddin Abdul Madjid	24,96	24,70	25,68	27,74	28,34	27,75	26,47
	Staklim Nusa Tenggara Barat	-	-	-	-	29,99	29,85	29,17
	Stamet Sultan Muhammad Kaharudin	26,63	26,57	27,24	28,59	29,36	28,52	27,35
	Stamet Sultan Muhammad Salahudin	26,34	26,27	27,04	28,67	29,61	28,96	27,40
19	NTT							
	Stamet Komodo	26,82	26,10	26,27	27,38	29,18	28,89	27,29
	Stamet Frans Sales Lega	18,90	18,44	19,57	21,36	22,23	22,23	20,26
	Stamet Fransiskus Xaverius Seda	27,09	27,22	28,03	28,86	29,69	29,45	28,00
	Stamet Gewayantana	27,14	26,86	27,38	28,65	29,42	29,09	27,87
	Stamet Mali	26,17	26,05	26,65	28,80	29,34	29,40	27,53
	Stamet Umbu Mehang Kunda	25,85	26,00	26,41	27,94	29,04	29,04	27,20
	Stamet Eltari	26,17	26,63	27,00	28,06	29,00	28,44	27,22
	Staklim Kupang	26,61	26,93	26,98	28,49	31,40	30,39	27,97
	Stamet David Constantijn Saudale	25,10	25,38	26,06	28,07	28,84	28,50	26,77
	Stamet Tardamu	26,79	27,43	27,81	29,34	29,42	29,19	28,17

Lanjutan Tabel 1.2.1.
Continued Table 1.2.1.

No.	Provinsi/Stasiun Iklim <i>Province/Climate Station</i>	2023					
		Januari/ <i>January</i>	Februari/ <i>February</i>	Maret/ <i>March</i>	April/ <i>April</i>	Mei/ <i>May</i>	Juni/ <i>June</i>
20	Kalimantan Barat						
	Stamet Paloh	25,82	25,98	25,95	27,06	28,06	27,82
	Stamet Nangapinoh	26,90	27,12	26,98	27,88	28,80	28,50
	Stamet Tebelian	26,47	26,57	26,55	27,32	27,84	27,36
	Stamet Pangsuma	-	-	27,60	-	28,80	27,83
	Stamet Supadio	26,20	26,64	26,14	27,00	28,02	27,38
	Staklim Kalimantan Barat	26,57	26,87	26,52	27,49	28,88	28,48
	Stamet Maritim Pontianak	26,94	27,30	26,81	27,96	28,91	28,43
	Stamet Rahadi Oesman	27,31	28,01	27,21	28,20	29,01	28,20
21	Kalimantan Tengah						
	Stamet Beringin	26,81	26,64	26,89	27,52	27,94	27,72
	Stamet Iskandar	26,74	26,66	26,30	27,14	27,86	27,47
	Stamet H. Asan	26,51	26,42	26,51	27,19	27,84	27,52
	Stamet Sanggu	26,83	26,56	26,80	27,31	28,36	28,15
	Stamet Tjilik Riwut	26,66	26,98	26,79	27,38	28,42	27,90
22	Kalimantan Selatan						
	Stamet Syamsudin Noor	26,64	26,45	26,78	27,59	27,80	27,40
	Staklim Kalimantan Selatan	-	-	-	-	29,93	28,55
	Stamet Gusti Syamsir Alam	26,31	26,51	26,53	27,17	27,41	26,67
23	Kalimantan Timur						
	Stamet Kalimarau	26,65	26,57	26,96	27,32	27,58	27,51
	Stamet Aji Pangeran Tumenggung Pranoto	26,35	26,29	26,36	26,61	27,11	26,64
	Stamet Sultan Aji Muhammad Sulaiman Sepinggang	27,10	26,59	26,98	27,32	28,02	27,77
24	Kalimantan Utara						
	Stamet Nunukan	-	-	-	-	-	-
	Stamet Yuvai Semaring	-	-	-	-	-	-
	Stamet Juwata	-	-	-	-	-	-
	Stamet Tanjung Harapan	26,97	26,85	27,26	27,68	27,80	28,04
25	Sulawesi Utara						
	Stamet Naha	26,77	27,05	27,32	28,15	28,54	27,64
	Stasiun Geofisika Manado	22,82	22,60	22,64	23,31	24,03	23,45
	Staklim Sulawesi Utara	-	-	-	-	-	-
	Stamet Sam Ratulangi	26,63	26,14	26,92	27,51	28,39	27,32
	Stamet Maritim Bitung	28,43	28,15	28,09	28,73	28,78	28,38
26	Sulawesi Tengah						
	Stamet Sultan Bantilan	26,75	26,31	26,30	27,48	28,20	27,60
	Stamet Mutiara Sis-Al Jufri	27,09	26,80	27,23	27,77	28,34	27,81
	Stamet Syukuran Aminudin Amir	-	-	-	-	-	-
27	Sulawesi Selatan						
	Stamet Toraja	22,65	22,90	22,66	22,99	23,20	22,78
	Stamet Andi Jemma	27,34	27,56	27,04	27,41	27,50	27,29
	Stamet Hasanuddin	26,26	26,05	26,70	27,10	27,79	27,43
	Stamet Maritim Paotere	27,14	26,82	27,61	28,01	28,91	28,49
	Staklim Sulawesi Selatan	26,45	26,25	26,79	27,34	28,20	27,71
28	Sulawesi Tenggara						
	Stamet Sangia Ni Bandera	28,90	29,17	28,63	28,77	28,93	28,26
	Stamet Maritim Kendari	27,77	27,71	27,59	27,79	27,75	27,07
	Stamet Beto Ambari	27,95	27,89	27,24	27,36	26,96	26,57
29	Gorontalo						
	Stamet Djalaluddin	26,87	26,74	26,97	27,70	27,93	27,53

Lanjutan Tabel 1.2.1.
Continued Table 1.2.1.

No.	Provinsi/Stasiun Iklim Province/Climate Station	2023						Rata-Rata Bulanan/ Monthly Average
		Juli/ July	Agustus/ August	September/ September	Oktober/ October	November/ November	Desember/ December	
20	Kalimantan Barat							
	Stamet Paloh	27,88	27,76	27,57	27,13	26,94	26,97	27,08
	Stamet Nangapinoh	27,40	27,97	28,11	27,98	29,20	28,87	27,98
	Stamet Tebelian	27,09	27,05	27,51	27,36	27,25	27,13	27,13
	Stamet Pangsuma	28,12	-	-	-	27,93	27,93	28,04
	Stamet Supadio	26,95	27	27,50	27,44	27,03	26,89	26,99
	Staklim Kalimantan Barat	27,74	27,66	27,64	27,54	29,01	28,84	27,77
	Stamet Maritim Pontianak	28,50	28,54	28,42	27,96	27,59	27,40	27,90
	Stamet Rahadi Oesman	27,81	27,99	27,90	28,14	28,27	28,20	28,02
21	Kalimantan Tengah							
	Stamet Beringin	27,39	27,95	28,11	28,60	27,96	27,59	27,59
	Stamet Iskandar	26,79	27,07	27,48	27,72	27,49	27,21	27,16
	Stamet H. Asan	26,76	27,40	27,45	27,80	27,62	27,27	27,19
	Stamet Sanggu	27,16	27,67	27,84	28,19	29,02	28,84	27,73
	Stamet Tjilik Riwut	27,10	27,81	27,68	28,26	28,12	27,64	27,56
22	Kalimantan Selatan							
	Stamet Syamsudin Noor	26,71	27,13	27,64	28,21	27,94	27,80	27,34
	Staklim Kalimantan Selatan	-	-	-	-	29,62	28,83	29,23
	Stamet Gusti Syamsir Alam	26,96	26,85	27,43	28,67	28,89	28,59	27,33
23	Kalimantan Timur							
	Stamet Kalimarau	27,46	28,02	27,89	28,25	27,47	27,41	27,43
	Stamet Aji Pangeran Tumenggung Pranoto	26,79	27,17	27,43	27,62	27,33	27,63	26,94
	Stamet Sultan Aji Muhammad Sulaiman Sepinggan	27,49	27,92	28,08	28,87	28,40	28,11	27,72
24	Kalimantan Utara							
	Stamet Nunukan	-	-	-	-	-	-	-
	Stamet Yuvai Semaring	-	-	-	-	-	-	-
	Stamet Juwata	-	-	-	-	-	-	-
	Stamet Tanjung Harapan	28	28	28	28,36	28,19	27,83	27,73
25	Sulawesi Utara							
	Stamet Naha	28,13	28,21	28,18	28,82	27,91	27,64	27,86
	Stasiun Geofisika Manado	23,30	23,48	23,48	23,70	25,04	24,95	23,57
	Staklim Sulawesi Utara	-	-	-	-	-	-	-
	Stamet Sam Ratulangi	27,86	28,45	27,93	28,73	27,49	27,13	27,54
	Stamet Maritim Bitung	28,04	27,91	27,89	28,55	28,36	28,72	28,33
26	Sulawesi Tengah							
	Stamet Sultan Bantilan	27,86	27,82	27,60	28,21	27,95	28,07	27,51
	Stamet Mutiara Sis-AI Jufri	27,64	28,11	28,15	29,32	29,13	28,74	28,01
	Stamet Syukuran Aminudin Amir	-	-	-	-	-	-	-
27	Sulawesi Selatan							
	Stamet Toraja	21,83	22,07	22,31	23,31	23,84	23,60	22,86
	Stamet Andi Jemma	26,68	26,78	27,05	28,53	28,60	28,27	25,09
	Stamet Hasanuddin	26,81	26,98	28,34	28,94	28,41	27,78	27,27
	Stamet Maritim Paotere	28,10	27,80	28,81	29,43	29,22	27,36	27,85
	Staklim Sulawesi Selatan	27,12	27,65	28,70	29,03	29,91	29,17	27,79
28	Sulawesi Tenggara							
	Stamet Sangia Ni Bandera	27,81	28,36	28,54	29,50	31,05	30,85	29,06
	Stamet Maritim Kendari	26,88	26,59	26,60	28,05	29,05	28,80	27,64
	Stamet Beto Ambari	26,55	27,05	27,18	28,55	28,60	28,50	27,53
29	Gorontalo							
	Stamet Djalaluddin	27,41	28,32	28,11	28,81	27,83	28,03	27,69

Lanjutan Tabel 1.2.1.
Continued Table 1.2.1.

No.	Provinsi/Stasiun Iklim <i>Province/Climate Station</i>	2023					
		Januari/ <i>January</i>	Februari/ <i>February</i>	Maret/ <i>March</i>	April/ <i>April</i>	Mei/ <i>May</i>	Juni/ <i>June</i>
		(°C)					
30	Sulawesi Barat Stamet Majene	27,13	27,20	27,28	27,99	28,23	27,65
31	Maluku Stamet Namlea	-	-	-	-	-	-
	Stamet Amahai	27,05	27,39	26,99	26,97	26,49	26,14
	Stamet Pattimura	27,39	27,63	27,18	26,99	26,76	25,92
29	Staklim Maluku	-	-	-	-	-	-
	Stamet Kuffar	28,46	28,28	28,37	28,35	27,99	27,49
	Stamet Bandaneira	28,42	28,18	27,88	28,15	27,58	27,50
	Stamet Karel Sadsuitubun	26,75	26,23	26,44	26,35	26,42	26,82
	Stamet Mathilda Batlayeri	-	-	-	-	-	-
32	Maluku Utara Stamet Gamar Malamo	26,14	25,60	26,45	27,19	27,27	26,76
	Stamet Sultan Baabullah	26,99	27,06	27,18	27,74	28,15	28
	Stamet Oesman Sadik	26,62	26,88	26,76	27,17	27,23	26,52
	Stamet Emalamo	27,69	28,19	28,08	28,25	28,55	28,20
33	Papua Barat Stamet Domine Eduard Osok	27,16	27,10	27,18	27,82	27,64	27
	Stamet Rendani	27,94	27,51	27,59	28,01	28,47	28,05
	Stamet Torea	26,43	26,60	26,28	26,48	26,32	25,88
	Staklim Papua Barat	26,58	26,33	26,38	26,95	27,66	27,37
	Stamet Frans Kaisiepo	26,99	26,74	26,91	27,30	28,20	27,24
34	Papua Barat Daya Stamet Utarom	28,31	28,53	28,55	28,35	28,18	26,93
35	Papua Stamet Sudjarwo Tjondro Negoro						
	Stamet Sentani	27,55	-	27,61	27,49	28,30	27,51
	Staklim Jayapura	26,48	26,45	26,40	26,53	27,22	26,94
	Stamet Dok II Jayapura	27,98	27,43	27,99	27,57	28,55	27,97
36	Papua Selatan Stamet Mararena	26,90	26,94	27,00	27,18	-	27,53
	Stamet Tanah Merah	27,20	27,34	27,31	27,56	26,88	26,73
	Stamet Mopah	27,26	27,19	27,78	27,27	26,70	26,39
37	Papua Tengah Stamet Nabire	27,90	27,87	27,84	28,09	28,49	27,82
	Stamet Enarotali	-	-	-	-	-	-
	Stamet Mozez Kilangin	26,78	26,98	27,21	27,02	26,46	26,14
38	Papua Pegunungan Stamet Wamena Jaya Wijaya	-	-	-	-	-	-

Sumber : Badan Meteorologi Klimatologi dan Geofisika
Source : *Meteorological, Climatological and Geophysical Agency*

Keterangan : (-) Data tidak tersedia
Stamet : Stasiun Meteorologi
Staklim : Stasiun Klimatologi

Note : (-) Data not available
Stamet : *Meteorological Station*
Staklim : *Climatological Station*

Lanjutan Tabel 1.2.1.
Continued Table 1.2.1.

No.	Provinsi/Stasiun Iklidm <i>Province/Climate Station</i>	2023						Rata-Rata Bulanan/ <i>Monthly Average</i>
		Juli/ <i>July</i>	Agustus/ <i>August</i>	September/ <i>September</i>	Oktober/ <i>October</i>	November/ <i>November</i>	Desember/ <i>December</i>	
30	Sulawesi Barat Stamet Majene	27,63	27,62	28,42	29,33	29,06	28,83	28,03
31	Maluku Stamet Namlea	-	-	-	-	-	-	-
	Stamet Amahai	25,69	25,33	25,50	26,64	27,78	28,29	26,69
	Stamet Pattimura	25,79	25,62	25,74	26,77	27,96	28,31	26,84
29	Staklim Maluku Stamet Kuffar	-	-	-	-	-	-	-
	Stamet Bandaneira	27,24	26,75	26,78	28,04	29,02	29,02	27,98
	Stamet Karel Sadsuitubun	27,16	26,57	26,75	27,99	28,52	29,19	27,82
	Stamet Mathilda Batlayeri	26,68	26,41	26,38	27,52	27,33	27,50	26,74
32	Maluku Utara Stamet Gamar Malamo	-	-	-	-	-	-	-
	Stamet Sultan Baabullah	26,39	26,61	26,09	26,83	27,52	27,26	26,68
	Stamet Oesman Sadik	27,69	28,17	27,61	27,99	28,36	28,54	27,75
	Stamet Emalamo	26,51	26,07	26,17	26,73	28,04	27,83	26,88
33	Papua Barat Stamet Domine Eduard Osok	28,13	28,18	27,62	28,58	29,42	28,81	28,31
	Stamet Rendani	26,65	26,46	26,69	27,78	27,84	28,31	27,30
	Stamet Torea	28,39	28,00	28,06	28,53	28,93	28,33	28,15
	Staklim Papua Barat	25,30	24,57	24,64	26,32	27,68	27,90	26,20
	Stamet Frans Kaisiepo	27,11	26,88	26,96	27,17	28,82	27,96	27,18
34	Papua Barat Daya Stamet Utarom	27,14	27,41	27,01	27,98	28,22	27,47	27,38
35	Papua Stamet Sudjarwo Tjondro Negoro	26,65	26,11	26,32	27,82	28,48	29,29	27,79
	Stamet Sentani	-	-	-	-	-	-	-
	Staklim Jayapura	27,96	27,82	27,97	28,82	28,73	28,05	27,98
	Stamet Dok II Jayapura	27,06	26,54	27,04	27,61	28,70	28,18	27,10
36	Papua Selatan Stamet Mararena	27,95	27,74	27,92	28,58	29,48	28,91	28,17
	Stamet Tanah Merah	27,07	26,64	27,13	27,77	28,89	28,20	27,39
	Stamet Mopah	26,15	26,10	26,34	27,40	27,72	28,39	27,09
37	Papua Tengah Stamet Nabire	25,80	25,26	26,10	26,85	27,79	28,41	26,90
	Stamet Enarotali	27,81	27,59	27,55	28,51	28,52	28,19	28,01
	Stamet Mozez Kilangin	-	-	-	-	-	-	-
38	Papua Pegunungan Stamet Wamena Jaya Wijaya	25,28	25,20	25,17	26,93	27,06	27,52	26,48
		-	-	-	-	-	-	-

Sumber : Badan Meteorologi Klimatologi dan Geofisika
Source : Meteorological, Climatological and Geophysical Agency

Keterangan : (-) Data tidak tersedia
Stamet : Stasiun Meteorologi
Staklim : Stasiun Klimatologi

Note : (-) Data not available
Stamet : Meteorological Station
Staklim : Climatological Station

Lanjutan Tabel 1.2.1.
Continued Table 1.2.1.

No.	Provinsi/Stasiun Iklim Province/Climata Station	2024								
		Januari/ January	Februari/ February	Maret/ March	April/ April	Mei/ May	Juni/ June	Juli/ July	Agustus/ August	September/ September
1	Aceh									
	Stamet Maimun Saleh	27,12	27,97	28,38	29,45	29,21	29,24	29,52	27,84	27,47
	Stamet Malikussaleh	27,05	27,72	28,15	29,06	28,74	28,31	28,08	27,10	27,35
	Stamet Sultan Iskandar Muda	26,95	27,26	28,28	28,61	28,77	29,09	29,05	27,81	27,99
	Stamet Cut Nyak Dhien Nagan Raya	27,84	28,41	28,05	28,35	28,18	28,14	27,70	26,73	26,97
	Staklim Aceh	28,89	29,50	29,74	29,85	29,88	30,61	28,94	27,10	27,51
2	Sumatera Utara									
	Staklim Sumatera Utara	28,83	29,93	30,42	31,18	30,49	30,27	29,14	27,70	27,87
	Stamet Maritim Belawan	28,18	29,29	29,53	29,89	29,53	29,03	29,33	28,29	28,37
	Stamet Kualanamu	26,82	27,82	28,15	29,21	28,64	28,10	28,25	27,28	27,46
	Stasiun Geofisika Deli Serdang	28,55	29,65	30,10	30,46	29,78	30,12	28,56	26,79	27,14
	BBMKG Wilayah I	28,82	30,06	30,47	30,87	30,60	30,57	29,54	27,61	28,08
	Stamet Aek Godang	25,48	26,24	26,51	27,50	26,89	26,57	26,86	26,15	25,76
	Stamet F.L.Tobing	27,20	27,73	27,23	28,08	27,68	27,29	27,82	26,65	26,53
	Stamet Binaka	27,32	28,06	27,47	28,10	27,92	27,38	27,23	26,52	26,44
		Stasiun Geofisika Gunung Sitoli	-	-	-	-	-	-	26,72	26,11
3	Sumatera Barat									
	Stamet Maritim Teluk Bayur	28,10	28,08	28,41	28,79	28,71	28,12	28,18	27,39	27,59
	Stamet Minangkabau	27,51	28,08	27,77	28,13	28,04	27,56	27,40	26,61	26,99
	Stasiun Geofisika Padang Panjang	23,90	24,02	24,50	24,52	24,85	24,25	24,50	-	-
	Staklim Padang Pariaman	27,77	28,36	27,93	27,96	27,79	27,67	26,77	25,74	25,93
4	Riau									
	Stamet Sultan Syarif Kasim II	26,41	27,26	27,91	27,99	27,75	27,58	28,07	27,50	27,79
	Stamet Japura	26,75	27,27	27,99	28,18	27,97	27,42	28,01	27,68	27,75
5	Jambi									
	Stamet Jambi	27,39	27,02	27,96	28,20	28,15	27,78	28,15	28,15	27,92
	Stamet Sultan Thaha	27,40	27,24	28,13	28,12	28,16	27,69	27,85	28,25	27,86
	Stamet Depati Parbo	23,23	23,68	23,96	24,00	24,16	23,37	23,19	23,32	23,23
6	Sumatera Selatan									
	Stamet Sultan Mahmud Badaruddin II	27,47	27,09	27,85	28,22	28,36	28,09	27,85	28,53	28,23
	Staklim Sumatera Selatan	29,23	28,90	29,77	30,12	30,43	30,26	28,83	29,17	28,83
7	Bengkulu									
	Stamet Fatmawati Soekarno	27,71	27,80	27,86	28,25	28,39	27,87	27,47	27,53	27,49
	Staklim Bengkulu	29,27	29,53	29,33	29,78	30,09	29,62	28,06	27,74	27,70
	Stasiun Geofisika Kepahiyang	25,89	26,09	26,56	26,78	26,99	26,41	24,85	24,75	24,51
8	Lampung									
	Staklim Lampung	28,43	28,92	29,08	29,21	29,78	29,26	27,27	27,27	27,91
	Stamet Maritim Lampung	28,36	28,67	28,72	28,91	29,03	28,84	-	28,58	28,89
	Stamet Raden Inten II	27,30	27,58	27,66	27,73	28,04	27,44	26,82	27,32	28,05
	Stasiun Geofisika Lampung Utara	28,85	29,38	29,88	30,04	29,67	30,09	28,05	28,09	28,47
9	Bangka Belitung									
	Stamet Depati Amir	26,33	26,78	27,44	27,97	28,41	27,89	27,85	28,50	28,53
	Stamet H. AS. Hanandjoeddin	26,80	27,10	27,22	27,26	27,56	27,37	27,73	27,71	27,75
10	Kepulauan Riau									
	Stamet Hang Nadim	26,93	28,26	28,81	29,08	28,29	28,01	28,75	27,90	27,99
	Stamet Raja Haji Abdullah Tanjung Balai Karimun	27,80	28,63	29,30	29,24	28,85	28,29	28,48	27,93	28,18
	Stamet Kijang / Raja Haji Fisabilillah	26,40	27,61	28,15	28,14	27,66	27,51	28,29	27,62	27,71
	Stamet Tarempa	27,22	27,82	28,28	29,18	29,16	29,15	29,51	28,72	29,03
	Stamet Ranai	27,39	28,30	28,68	29,41	28,82	27,70	28,42	27,37	28,39
	Stamet Dabo Singkep	26,77	28,04	28,34	27,97	28,05	27,73	28,35	28,36	28,06
11	DKI Jakarta									
	Stamet Maritim Tanjung Priok	28,68	28,78	28,85	29,93	30,57	29,61	28,64	29,28	29,39
	Stamet Kemayoran	28,59	28,54	28,65	29,63	30,37	29,43	28,47	29,05	29,17

Lanjutan Tabel 1.2.1.
Continued Table 1.2.1.

No.	Provinsi/Stasiun Iklim <i>Province/Climate Station</i>	2024								
		Januari/ <i>January</i>	Februari/ <i>February</i>	Maret/ <i>March</i>	April/ <i>April</i>	Mei/ <i>May</i>	Juni/ <i>June</i>	Juli/ <i>July</i>	Agustus/ <i>August</i>	September/ <i>September</i>
		(°C)								
12	Jawa Barat									
	Stamet Citeko	21,74	21,71	21,82	22,80	22,90	22,22	21,42	21,89	22,00
	Staklim Bogor	26,26	26,63	26,37	27,37	27,52	27,08	26,31	26,71	26,78
	Stasiun Geofisika Bandung	24,43	24,57	24,53	25,29	25,63	24,74	23,82	24,53	24,94
	Stamet Jatiwangi	27,87	27,74	27,77	29,02	29,45	28,44	27,34	28,25	28,90
	Pos Meteorologi Penggung	29,16	29,27	29,47	30,53	30,72	29,72	28,12	28,45	29,68
13	Jawa Tengah									
	Stamet Tegal	28,61	28,54	28,47	29,32	29,12	28,62	27,57	27,84	28,52
	Stamet Cilacap / Tunggul Wulung	28,13	28,68	28,64	28,67	27,95	28,11	26,67	25,61	27,22
	Stasiun Geofisika Banjarnegara	25,14	25,53	25,43	25,57	25,19	24,96	22,70	22,92	23,64
	Staklim Semarang / Jawa Tengah	29,12	29,09	29,35	30,44	31,35	30,24	28,48	28,67	29,47
	Stamet Maritim Tanjung Mas	28,72	28,79	28,92	29,75	30,22	29,27	28,34	28,60	29,43
	Stamet Ahmad Yani	28,25	28,32	28,49	29,32	30,01	28,88	28,23	28,61	29,42
14	DI Yogyakarta									
	Stasiun Geofisika Yogyakarta / Sleman	28,42	29,04	28,92	29,22	28,95	29,15	26,10	25,64	27,09
15	Jawa Timur									
	Stamet Sangkapura	28,20	28,16	28,67	28,85	29,79	28,79	28,26	28,55	29,36
	Stamet Perak I	28,95	28,68	29,10	29,51	30,20	29,45	28,22	28,31	29,83
	Stamet Juanda	28,44	28,29	28,82	29,19	29,52	28,71	27,46	27,51	29,02
	Stamet Maritim Tanjung Perak	29,43	29,23	29,53	29,87	30,39	29,62	28,37	28,39	29,84
	Staklim Jawa Timur	25,69	25,63	25,95	26,39	26,42	25,56	23,44	23,31	24,62
	Stasiun Geofisika Pasuruan	22,93	22,57	23,35	23,50	23,81	22,83	21,30	21,44	22,63
	Stasiun Geofisika Malang	28,11	28,66	28,34	28,47	28,41	27,91	25,19	25,01	26,13
	Stamet Trunojoyo	28,50	28,49	28,50	29,04	29,31	28,65	28,12	28,28	29,66
	Stasiun Geofisika Ngarjuk	24,14	24,18	24,51	24,86	25,05	24,35	23,81	24,71	25,46
	Stamet Banyuwangi	28,78	28,13	28,08	28,42	27,79	26,91	26,24	26,55	27,59
	Staklim Banten	28,88	29,33	28,99	30,12	31,07	30,11	28,33	28,72	28,92
	Stasiun Geofisika Tangerang	29,27	29,63	29,60	30,54	31,01	30,31	28,35	28,67	28,76
	Stamet Maritim Serang	27,71	28,20	28,09	28,75	28,56	28,33	27,48	28,00	28,32
	Stamet Budiarto	27,09	27,40	27,17	27,82	28,29	27,61	26,89	27,35	27,61
	Stamet Soekarno Hatta	27,61	27,98	27,92	28,68	29,04	28,29	27,07	27,69	28,25
16	Bali									
	Stamet I Gusti Ngurah Rai	28,93	29,03	28,85	28,80	28,29	27,46	26,65	26,45	27,48
	Stasiun Geofisika Denpasar	29,46	29,10	29,16	29,21	28,90	27,81	26,89	26,80	27,86
	Staklim Bali	29,68	29,76	29,49	28,64	28,48	27,56	26,87	-	-
17	NTB									
	Stamet Zainuddin Abdul Madjid	27,79	27,66	27,62	27,88	27,43	26,48	25,06	25,35	26,68
	Staklim Nusa Tenggara Barat	29,50	29,76	29,56	29,64	29,62	28,54	27,59	-	-
	Stamet Sultan Muhammad Kaharudin	28,06	27,40	27,61	28,44	28,60	27,84	26,68	27,38	28,47
	Stamet Sultan Muhammad Salahudin	28,53	28,22	28,02	28,25	28,52	27,44	26,49	26,84	28,12
18	NTT									
	Stamet Komodo	28,60	28,38	28,22	28,13	28,77	27,95	26,60	26,54	27,48
	Stamet Frans Sales Lega	22,01	22,00	21,57	21,93	22,09	21,08	18,90	18,85	20,38
	Stamet Fransiskus Xaverius Seda	28,65	28,23	28,02	28,22	28,39	27,14	26,74	27,44	28,64
	Stamet Gewayantana	28,73	28,57	28,27	28,69	29,23	27,92	27,95	28,55	29,29
	Stamet Mali	28,42	28,04	28,00	28,36	28,07	27,17	26,32	26,37	28,02
	Stamet Umu Mehang Kunda	29,21	28,12	28,03	28,15	27,86	26,33	25,94	25,64	27,34
	Stamet Eltari	28,30	27,73	27,65	28,20	28,19	26,84	26,39	26,88	27,88
	Staklim Kupang	30,34	29,63	29,61	30,45	30,77	29,46	27,14	26,89	28,01
	Stamet David Constantijn Saudale	28,44	27,71	27,36	27,30	27,32	25,87	-	25,61	26,93
	Stamet Tardamu	30,08	29,64	28,95	28,87	28,66	27,25	26,75	27,05	28,41

Lanjutan Tabel 1.2.1.
Continued Table 1.2.1.

No.	Provinsi/Stasiun Iklim Province/Climate Station	2024								
		Januari/ January	Februari/ February	Maret/ March	April/ April	Mei/ May	Juni/ June	Juli/ July	Agustus/ August	September/ September
19	Kalimantan Barat									
	Stamet Paloh	26,70	26,89	27,27	27,92	28,07	27,39	27,76	26,71	27,90
	Stamet Nangapinoh	28,75	29,06	27,27	29,61	29,25	29,15	28,16	27,40	28,03
	Stamet Tebelian	27,01	27,33	27,43	27,77	27,44	27,12	27,34	26,98	27,41
	Stamet Pangsuma	26,15	27,28	27,74	-	27,60	27,51	27,96	27,35	28,21
	Stamet Supadio	26,75	27,40	27,55	27,98	28,02	27,60	27,93	27	27,62
	Staklim Kalimantan Barat	28,68	29,18	29,30	29,77	29,92	29,52	28,34	27,18	27,98
	Stamet Maritim Pontianak	27,36	27,93	27,91	28,39	28,45	28,10	28,77	27,54	28,53
	Stamet Rahadi Oesman	27,80	28,46	28,61	28,74	28,82	28,60	28,25	27,91	28,16
20	Kalimantan Tengah									
	Stamet Beringin	27,75	28,20	28,10	28,89	28,18	27,68	27,83	27,70	28,62
	Stamet Iskandar	26,92	27,19	27,45	27,67	27,82	27,11	27,13	26,61	27,26
	Stamet H. Asan	27,09	27,32	27,59	27,93	28,30	27,26	27,10	27,28	27,69
	Stamet Sanggu	28,66	29,21	29,30	29,52	29,17	28,44	27,56	27,22	28,00
	Stamet Tjilik Riwut	27,47	27,91	27,91	28,31	28,46	27,51	27,42	27,41	28,32
21	Kalimantan Selatan									
	Stamet Syamsudin Noor	27,31	27,84	28,07	28,50	28,39	27,32	26,88	27,12	27,92
	Staklim Kalimantan Selatan	28,26	29,03	29,34	29,62	30,02	28,73	27,77	-	-
	Stamet Gusti Syamsir Alam	28,31	28,77	28,83	29,24	28,77	27,37	27,00	26,93	27,36
22	Kalimantan Timur									
	Stamet Kalimantan	26,86	26,65	26,82	27,56	28,02	27,29	27,56	27,65	27,72
	Stamet Aji Pangeran Tumenggung Pranoto	27,53	28,12	28,24	28,78	27,97	27,00	26,75	26,44	27,51
	Stamet Sultan Aji Muhammad Sulaiman Sepinggian	27,85	28,42	28,20	29,06	28,56	27,59	27,52	26,74	28,11
23	Kalimantan Utara									
	Stamet Nunukan	28,07	28,46	28,84	28,73	28,94	27,68	27,49	27,66	27,85
	Stamet Yuvai Semarang	24,71	24,83	25,00	25,56	25,55	24,42	24,31	-	-
	Stamet Juwata	28,00	28,26	28,41	28,37	28,72	27,96	27,78	27,91	28,74
	Stamet Tanjung Harapan	27,45	27,66	27,75	28,39	28,45	27,65	27,71	27,48	28,59
24	Sulawesi Utara									
	Stamet Naha	27,28	27,29	27,73	28,02	28,27	27,25	27,70	27,70	28,39
	Stasiun Geofisika Manado	24,12	24,46	24,37	25,29	25,42	24,27	23,38	22,99	23,85
	Staklim Sulawesi Utara	27,49	28,14	27,95	28,52	29,28	28,27	27,80	27,18	28,42
	Stamet Sam Ratulangi	26,39	26,67	26,70	27,00	27,50	26,69	27,46	27,09	28,49
	Stamet Maritim Bitung	28,31	28,32	28,45	28,35	28,63	27,69	27,59	27,54	28,61
25	Sulawesi Tengah									
	Stamet Sultan Bantilan	27,25	27,49	27,79	27,93	28,28	27,28	27,38	26,90	27,60
	Stamet Mutiara Sis-AI Jufri	27,94	28,32	28,69	28,91	28,31	27,32	27,21	27,33	28,28
	Stamet Syukuran Aminudin Amir	29,59	29,21	28,96	28,73	27,63	26,86	25,93	-	-
	Stamet Kasiguncu	27,86	27,90	27,95	28,24	28,49	27,72	27,33	27,67	28,25
26	Sulawesi Selatan									
	Stamet Toraja	23,46	23,61	23,88	23,50	23,42	22,86	22,19	21,96	22,74
	Stamet Andi Jemma	28,06	27,87	28,31	27,98	27,70	27,26	26,40	26,47	27,72
	Stamet Hasanuddin	26,95	27,47	27,79	28,14	28,53	27,78	27,24	27,63	28,51
	Stamet Maritim Paotere	26,39	26,73	26,95	28,31	28,43	28,00	27,55	27,64	28,57
	Staklim Sulawesi Selatan	28,07	28,53	28,83	29,46	30,07	29,14	27,51	27,78	28,62
27	Sulawesi Tenggara									
	Stamet Sangia Ni Bandera	30,88	30,67	30,21	29,94	29,55	29,29	27,86	27,91	28,69
	Stamet Maritim Kendari	28,40	28,23	28,38	28,21	27,55	27,01	26,41	26,55	27,65
	Stamet Beto Ambari	28,33	27,88	27,72	27,54	27,45	26,79	26,30	26,79	27,56
28	Gorontalo									
	Stamet Djalaluddin	27,58	27,69	27,66	27,73	28,28	27,09	27,12	26,96	28,16

Lanjutan Tabel 1.2.1.
Continued Table 1.2.1.

No.	Provinsi/Stasiun Iklim <i>Province/Climate Station</i>	2024								
		Januari/ <i>January</i>	Februari/ <i>February</i>	Maret/ <i>March</i>	April/ <i>April</i>	Mei/ <i>May</i>	Juni/ <i>June</i>	Juli/ <i>July</i>	Agustus/ <i>August</i>	September/ <i>September</i>
		(°C)								
29	Sulawesi Barat									
	Stamet Majene	28,83	28,87	28,74	28,74	28,78	28,07	27,58	27,87	28,73
30	Maluku									
	Stamet Namlea	27,66	27,60	27,81	27,97	28,46	28,28	26,20	26,44	27,13
	Stamet Amahai	28,45	28,59	28,15	27,43	26,92	25,62	25,09	25,07	26,14
	Stamet Pattimura	28,77	28,79	28,32	27,81	26,90	25,62	25,36	25,41	26,69
31	Staklim Maluku	30,25	30,64	29,81	29,58	28,58	27,12	25,80	25,79	26,86
	Stamet Kuffar	29,08	29,19	29,02	28,41	28,09	27,34	26,86	26,81	27,93
	Stamet Bandaneira	29,50	29,04	28,53	28,15	28,10	27,22	26,58	26,78	27,55
	Stamet Karel Sadsuitubun	27,36	27,56	27,13	26,73	27,27	26,43	25,91	25,96	27,17
	Stamet Mathilda Batlayeri	28,85	29,27	28,41	28,11	28,04	27,08	26,11	26,49	27,52
32	Maluku Utara									
	Stamet Gamar Malamo	26,85	26,94	26,99	27,37	27,60	26,59	27,31	27,28	28,39
	Stamet Sultan Baabullah	27,55	27,89	28,06	28,35	28,32	28	27,46	26,95	28,19
	Stamet Oesman Sadik	27,46	27,79	27,55	27,65	27,53	26,34	26,02	25,71	26,86
	Stamet Emalamo	28,87	28,86	29,13	28,52	28,83	28,41	27,67	27,89	28,49
33	Papua Barat									
	Stamet Domine Eduard Osok	27,69	28,33	28,27	27,89	27,75	26,70	27,56	26,67	27,18
	Stamet Rendani	28,56	28,01	28,21	28,60	28,82	28,35	28,51	29,49	29,81
	Stamet Torea	27,96	27,43	27,33	26,90	26,66	25,71	25,04	25,18	26,04
	Staklim Papua Barat	28,15	28,45	28,08	28,46	28,46	27,87	27,18	26,94	27,26
	Stamet Frans Kaisiepo	27,26	27,02	27,34	27,69	27,46	27,08	27,31	27,34	28,26
34	Papua Barat Daya									
	Stamet Utarom	29,25	29,54	28,92	28,66	27,89	27,03	25,96	26,23	27,36
35	Papua									
	Stamet Sudjarwo Tjondro Negoro	27,63	27,53	27,48	27,79	27,38	27,02	26,97	27,20	27,98
	Stamet Sentani	28,03	27,96	27,97	28,46	27,94	27,72	27,59	28,30	28,67
	Staklim Jayapura	28,19	28,10	28,29	28,83	28,49	28,41	27,37	27,41	27,62
	Stamet Dok II Jayapura	29	29,19	29,13	29,63	29	29,15	28,18	28,38	28,55
36	Papua Selatan									
	Stamet Mararena	28,31	28,14	28,40	28,65	28,98	-	27,39	27,43	27,92
	Stamet Tanah Merah	28,23	27,75	27,64	27,98	27,50	26,04	25,31	26,28	27,00
	Stamet Mopah	27,95	28,19	27,73	27,91	26,93	26,01	25,21	25,88	26,94
37	Papua Tengah									
	Stamet Nabire	28,32	27,80	27,55	27,86	27,92	27,27	27,02	27,15	27,56
	Stamet Enarotali	20,37	20,76	20,62	20,95	21,34	20,23	19,19	18,98	19,71
	Stamet Moez Kilangin	27,62	27,55	27,64	27,26	26,95	25,76	24,92	25,50	26,23
38	Papua Pegunungan									
	Stamet Wamena Jaya Wijaya	20,28	20,18	20,43	20,62	20,44	19,66	19,09	19,60	19,83

Sumber : Badan Meteorologi Klimatologi dan Geofisika
Source : Meteorological, Climatological and Geophysical Agency

Keterangan : (-) Data tidak tersedia
Stamet : Stasiun Meteorologi
Staklim : Stasiun Klimatologi

Note : (-) Data not available
Stamet : Meteorological Station
Staklim : Climatological Station

Tabel 1.2.2. Kelembaban Rata-Rata Bulanan di Stasiun Pengamatan BMKG
Table Monthly Average Humidity in BMKG Observation Stations, 2023 - 2024

No.	Provinsi/Stasiun Iklim <i>Province/Climate Station</i>	2023					
		Januari/ <i>January</i>	Februari/ <i>February</i>	Maret/ <i>March</i>	April/ <i>April</i>	Mei/ <i>May</i>	Juni/ <i>June</i>
1	Aceh						
	Stamet Maimun Saleh	86,19	86,57	84,65	82,63	76,13	72,40
	Stamet Malikussaleh	85,68	84,96	83,55	81,18	83,52	82,59
	Stamet Sultan Iskandar Muda	83,22	83,07	80,97	79,80	78,45	69,43
	Stamet Cut Nyak Dhien Nagan Raya	89,88	89,52	89,03	88,86	89,58	87,72
	Staklim Aceh	84,93	84,43	83,07	81,43	75,90	70,40
2	Sumatera Utara						
	Staklim Sumatera Utara	84,87	83,64	83,48	81,97	79,23	80,70
	Stamet Maritim Belawan	80,00	77,71	78,97	76,63	77,13	78,57
	Stamet Kualanamu	85,32	83,57	85,00	83,17	81,97	83,23
	Stasiun Geofisika Deli Serdang	86,13	84,79	85,68	85,00	82,35	82,53
	BBMKG Wilayah I	85,10	84,46	84,81	84,43	81,10	81,47
	Stamet Aek Godang	82,10	79,32	82,68	80,33	77,06	73,63
	Stamet F.L Tobing	84,00	81,46	87,00	86,67	81,83	82,79
	Stamet Binaka	89,21	86,88	87,57	90,17	91,67	90,34
	Stasiun Geofisika Gunung Sitoli	-	-	-	-	-	-
3	Sumatera Barat						
	Stamet Maritim Teluk Bayur	80,23	75,82	80,13	79,00	78,87	78,00
	Stamet Minangkabau	86,29	84,96	87,45	87,10	87,16	86,37
	Stasiun Geofisika Padang Panjang	0,00	0,00	0,00	0,00	88,00	84,20
	Staklim Padang Pariaman	86,52	84,79	85,97	87,67	86,58	85,57
4	Riau						
	Stamet Sultan Syarif Kasim II	87,93	84,89	86,77	86,07	84,00	81,23
	Stamet Japura	87,23	84,25	88,81	89,17	88,65	87,80
5	Jambi						
	Stamet Jambi	86,32	84,57	85,00	84,77	85,29	84,63
	Stamet Sultan Thaha	84,84	82,96	85,35	85,77	85,35	84,23
	Stamet Depati Parbo	82,77	79,29	83,68	81,57	81,42	81,40
6	Sumatera Selatan						
	Stamet Sultan Mahmud Badaruddin II	84,71	83,43	83,29	83,07	81,71	81,50
	Staklim Sumatera Selatan	85,10	83,25	83,55	82,70	79,77	78,73
7	Bengkulu						
	Stamet Fatmawati Soekarno	83,73	82,64	84,10	84,27	82,16	84,30
	Staklim Bengkulu	84,13	82,96	83,23	84,10	78,97	81,07
	Stasiun Geofisika Kepahiyang	91,00	87,82	89,81	90,31	88,52	89,10
8	Lampung						
	Staklim Lampung	86,52	85,71	85,90	82,10	80,29	81,53
	Stamet Maritim Lampung	79,69	81,58	81,52	80,90	80,84	83,10
	Stamet Raden Inten II	83,76	83,81	84,00	79,29	79,61	82,00
	Stasiun Geofisika Lampung Utara	87,42	87,71	87,77	87,40	83,87	84,07
9	Bangka Belitung						
	Stamet Depati Amir	90,61	87,89	89,90	86,83	85,42	84,23
	Stamet H. AS. Hanandjoeddin	89,23	87,82	89,82	87,44	86,74	84,39
10	Kepulauan Riau						
	Stamet Hang Nadim	86,13	84,15	85,84	83,40	82,53	84,83
	Stamet Raja Haji Abdullah Tanjung Balai Karimun	84,38	81,86	82,71	81,67	82,32	83,35
	Stamet Kijang / Raja Haji Fisabilillah	87,13	87,39	90,81	90,77	88,93	87,77
	Stamet Tarempa	87,45	86,21	85,00	81,37	78,16	78,27
	Stamet Ranai	90,35	88,71	87,26	86,07	86,13	88,07
	Stamet Dabo Singkep	87,16	85,39	87,84	88,60	88,26	86,73
11	DKI Jakarta						
	Stamet Maritim Tanjung Priok	80,87	83,43	84,26	78,31	77,58	78,83
	Stamet Kemayoran	76,35	82,07	80,77	75,66	76,29	76,60

Lanjutan Tabel 1.2.2.
Continued Table 1.2.2.

No.	Provinsi/Stasiun Iklim Province/Climate Station	2023						(%)
		Juli/ July	Agustus/ August	September/ September	Oktober/ October	November/ November	Desember/ December	Rata-Rata Bulanan/ Monthly Average
1	Aceh							
	Stamet Maimun Saleh	72,45	75,90	80,93	84,83	87,37	89,87	81,66
	Stamet Malikussaleh	82,13	83,52	84,17	88,00	89,97	88,73	84,83
	Stamet Sultan Iskandar Muda	69,23	71,97	75,93	81,73	84,10	83,03	78,41
	Stamet Cut Nyak Dhien Nagan Raya	88,13	89,87	91,23	92,53	91,50	90,13	89,83
	Staklim Aceh	72,48	77,32	80,03	86,97	82,10	80,58	79,97
2	Sumatera Utara							
	Staklim Sumatera Utara	82,87	84,87	85,60	86,70	79,83	82,29	83,00
	Stamet Maritim Belawan	78,13	80,55	79,80	80,83	81,37	82,84	79,38
	Stamet Kualanamu	84,32	85,57	87,73	89,07	88,60	89,61	85,60
	Stasiun Geofisika Deli Serdang	84,97	87,60	86,70	88,00	80,66	83,84	84,85
	BBMKG Wilayah I	84,39	86,97	86,37	86,83	79,63	83,06	84,05
	Stamet Aek Godang	76,61	81,00	79,93	81,03	82,23	85,71	80,14
	Stamet F.L Tobing	85,20	86,97	87,77	88,96	87,50	87,74	85,66
	Stamet Binaka	89,48	89,60	88,76	89,10	90,17	88,52	89,29
	Stasiun Geofisika Gunung Sitoli	-	-	-	-	-	-	-
3	Sumatera Barat							
	Stamet Maritim Teluk Bayur	79,90	80,87	80,23	82,93	81,23	79,35	79,71
	Stamet Minangkabau	87,81	86,77	86,87	89,10	88,47	84,97	86,94
	Stasiun Geofisika Padang Panjang	-	-	-	-	88,97	88,52	43,71
	Staklim Padang Pariaman	87,42	88,87	89,30	91,27	84,40	84,19	86,88
4	Riau							
	Stamet Sultan Syarif Kasim II	79,35	83,16	81,70	86,22	87,40	90,74	84,96
	Stamet Japura	88,03	85,48	83,57	86,53	88,83	90,94	87,44
5	Jambi							
	Stamet Jambi	85,61	83,23	82,47	83,57	89,07	90,10	85,39
	Stamet Sultan Thaha	83,19	80,74	76,93	78,30	83,63	85,10	83,03
	Stamet Depati Parbo	82,13	81,52	76,30	76,00	79,83	81,42	80,61
6	Sumatera Selatan							
	Stamet Sultan Mahmud Badaruddin II	80,81	77,23	68,87	71,23	79,87	83,87	79,96
	Staklim Sumatera Selatan	83,06	81,23	73,33	73,63	74,23	79,61	79,85
7	Bengkulu							
	Stamet Fatmawati Soekarno	84,97	83,77	82,93	84,97	87,60	82,32	83,98
	Staklim Bengkulu	83,58	81,68	81,93	84,47	82,03	76,94	82,09
	Stasiun Geofisika Kepahiyang	90,65	90,06	88,03	89,30	88,77	86,84	89,18
8	Lampung							
	Staklim Lampung	82,13	78,81	70,50	69,60	69,13	71,48	78,64
	Stamet Maritim Lampung	79,94	81,94	79,33	76,95	82,23	79,83	80,65
	Stamet Raden Inten II	80,77	77,23	67,03	66,60	74,57	75,71	77,86
	Stasiun Geofisika Lampung Utara	85,39	81,52	75,34	73,50	70,47	74,74	81,60
9	Bangka Belitung							
	Stamet Depati Amir	82,61	78,10	75,34	74,03	82,27	89,74	83,92
	Stamet H. AS. Hanandjoeddin	84,17	77,93	74,90	80,50	88,17	90,29	85,12
10	Kepulauan Riau							
	Stamet Hang Nadim	82,32	84,06	83,10	84,60	85,37	85,84	84,35
	Stamet Raja Haji Abdullah Tanjung Balai Karimun	83,81	85,00	82,54	82,87	84,00	84,97	83,29
	Stamet Kijang / Raja Haji Fisabilillah	85,16	83,60	83,03	84,43	87,20	88,77	87,08
	Stamet Tarempa	80,94	78,39	80,73	82,53	85,53	87,26	82,65
	Stamet Ranai	90,16	87,26	90,76	89,20	89,93	89,58	88,62
	Stamet Dabo Singkep	86,06	81,61	81,07	82,90	88,53	92,29	86,37
11	DKI Jakarta							
	Stamet Maritim Tanjung Priok	76,35	75,90	71,40	74,83	81,40	78,06	78,44
	Stamet Kemayoran	71,87	72,13	67,37	69,67	75,13	72,81	74,73

Lanjutan Tabel 1.2.2.
Continued Table 1.2.2.

No.	Provinsi/Stasiun Iklim <i>Province/Climate Station</i>	2023					
		Januari/ <i>January</i>	Februari/ <i>February</i>	Maret/ <i>March</i>	April/ <i>April</i>	Mei/ <i>May</i>	Juni/ <i>June</i>
12	Jawa Barat						
	Stamet Citeko	88,10	91,07	89,00	85,13	85,84	85,40
	Staklim Bogor	86,64	86,26	86,30	83,74	82,65	83,83
	Stasiun Geofisika Bandung	76,48	79,39	79,94	79,40	77,58	77,53
	Stamet Jatiwangi	86,26	88,86	85,23	83,53	79,19	79,03
	Pos Meteorologi Penggung	85,90	87,86	83,70	84,17	75,67	74,20
13	Jawa Tengah						
	Stamet Tegal	83,13	85,68	82,26	80,59	77,10	78,47
	Stamet Cilacap / Tunggul Wulung	83,07	83,77	82,93	83,68	81,03	84,10
	Stasiun Geofisika Banjarnegara	-	-	-	86,00	77,50	82,60
	Staklim Semarang / Jawa Tengah	85,71	86,86	82,39	80,70	74,77	75,37
	Stamet Maritim Tanjung Mas	81,59	85,32	80,10	78,43	73,13	73,66
	Stamet Ahmad Yani	82,27	83,46	78,68	76,71	71,80	72,57
14	DI Yogyakarta						
	Stasiun Geofisika Yogyakarta / Sleman	89,29	90,64	88,39	88,73	84,48	85,00
15	Jawa Timur						
	Stamet Sangkapura	86,03	87,36	86,68	84,33	80,29	78,00
	Stamet Perak I	80,48	82,89	79,77	79,97	73,45	72,33
	Stamet Juanda	82,94	84,68	83,45	84,53	79,61	78,57
	Stamet Maritim Tanjung Perak	77,68	80,54	77,81	78,43	72,71	72,33
	Staklim Jawa Timur	80,29	83,96	80,16	82,77	74,19	78,37
	Stasiun Geofisika Pasuruan	95,33	93,43	91,50	0,00	538,18	638,00
	Stasiun Geofisika Malang	83,39	87,00	82,87	84,57	78,10	80,27
	Stamet Trunojoyo	82,77	86,00	86,65	85,70	80,03	79,79
	Stasiun Geofisika Nganjuk	84,37	87,38	83,68	85,77	79,13	75,87
	Stamet Banyuwangi	78,13	85,54	77,68	79,45	76,45	76,97
16	Banten						
	Staklim Banten	85,65	88,89	83,87	77,43	82,13	82,50
	Stasiun Geofisika Tangerang	81,84	85,15	84,30	78,52	76,52	77,93
	Stamet Maritim Serang	80,23	81,93	81,58	79,30	79,32	81,63
	Stamet Budiarto	86,29	89,33	81,00	85,33	81,70	82,89
	Stamet Soekarno Hatta	79,32	83,68	85,06	78,43	77,90	79,53
17	Bali						
	Stamet I Gusti Ngurah Rai	82,84	84,11	81,27	84,87	81,23	82,13
	Stasiun Geofisika Denpasar	80,61	82,36	76,71	80,97	78,29	78,23
	Staklim Bali	-	-	-	-	80,00	78,43
18	NTB						
	Stamet Zainuddin Abdul Madjid	85,29	86,59	85,33	86,63	82,94	81,27
	Staklim Nusa Tenggara Barat	-	-	-	-	74,40	71,83
	Stamet Sultan Muhammad Kaharudin	84,47	88,60	83,32	83,72	74,97	75,60
	Stamet Sultan Muhammad Salahudin	85,10	89,21	87,34	86,45	82,68	82,90
19	NTT						
	Stamet Komodo	82,87	89,00	84,80	83,41	77,90	79,11
	Stamet Frans Sales Lega	86,65	92,71	90,48	91,47	84,10	82,77
	Stamet Fransiskus Xaverius Seda	80,96	89,21	82,25	81,38	73,79	75,87
	Stamet Gewayantana	83,27	84,50	82,25	79,00	71,19	74,38
	Stamet Mali	80,45	88,39	85,67	85,16	81,63	80,17
	Stamet Umbu Mehang Kunda	77,87	84,79	82,81	83,20	76,87	78,83
	Stamet Eltari	85,83	89,07	86,94	85,00	75,30	75,63
	Staklim Kupang	84,57	88,69	86,55	84,47	71,74	73,60
	Stamet David Constantijn Saudale	85,46	89,64	85,55	87,20	78,32	80,80
	Stamet Tardamu	80,59	84,14	83,35	82,43	75,93	76,00

Lanjutan Tabel 1.2.2.
Continued Table 1.2.2.

(%)

No.	Provinsi/Stasiun Iklim Province/Climate Station	2023						Rata-Rata Bulanan/ Monthly Average
		Juli/ July	Agustus/ August	September/ September	Oktober/ October	November/ November	Desember/ December	
12	Jawa Barat							
	Stamet Citeko	83,10	78,06	75,23	76,97	87,63	83,35	84,07
	Staklim Bogor	79,77	76,32	71,62	74,00	83,97	80,00	81,26
	Stasiun Geofisika Bandung	72,23	70,19	64,34	65,03	77,63	77,03	74,73
	Stamet Jatiwangi	71,52	69,00	64,10	65,23	72,67	78,23	76,90
	Pos Meteorologi Penggung	67,94	75,61	59,53	63,90	64,93	70,39	74,48
13	Jawa Tengah							
	Stamet Tegal	74,23	73,84	69,31	73,33	76,27	74,26	77,37
	Stamet Cilacap / Tunggul Wulung	83,66	84,70	82,80	82,93	83,73	80,00	83,03
	Stasiun Geofisika Banjarnegara	-	-	-	-	82,23	78,74	81,42
	Staklim Semarang / Jawa Tengah	74,19	68,32	66,43	65,47	70,20	72,48	75,24
	Stamet Maritim Tanjung Mas	69,65	66,13	60,50	63,27	72,60	72,74	73,09
	Stamet Ahmad Yani	69,39	64,42	59,63	61,03	72,03	74,26	72,19
14	DI Yogyakarta							
	Stasiun Geofisika Yogyakarta / Sleman	84,48	83,55	80,90	81,07	77,43	77,06	84,25
15	Jawa Timur							
	Stamet Sangkapura	78,16	76,42	76,40	76,30	80,00	81,10	80,92
	Stamet Perak I	71,45	68,94	65,40	64,07	69,40	74,13	73,52
	Stamet Juanda	77,00	75,68	71,77	69,97	72,17	78,13	78,21
	Stamet Maritim Tanjung Perak	71,52	69,45	65,80	64,57	68,97	72,16	72,66
	Staklim Jawa Timur	77,87	73,03	68,00	65,87	73,10	75,87	76,12
	Stasiun Geofisika Pasuruan	83,15	78,10	71,88	68,42	76,74	86,23	160,08
	Stasiun Geofisika Malang	82,32	79,71	73,03	73,07	67,90	70,55	78,56
	Stamet Trunojoyo	75,80	73,97	71,17	73,40	74,73	79,87	79,16
	Stasiun Geofisika Nganjuk	71,90	67,48	64,70	63,90	74,97	79,77	76,58
	Stamet Banyuwangi	81,13	78,06	75,93	73,33	75,87	72,65	77,60
16	Banten							
	Staklim Banten	80,58	76,58	72,83	71,87	72,33	72,16	78,90
	Stasiun Geofisika Tangerang	75,32	73,26	68,33	71,20	69,60	68,68	75,89
	Stamet Maritim Serang	80,32	76,45	69,93	70,77	77,17	74,10	77,73
	Stamet Budiarto	76,94	76,40	72,07	71,30	80,77	77,55	80,13
	Stamet Soekarno Hatta	77,42	74,71	68,10	69,90	75,70	74,55	77,03
17	Bali							
	Stamet I Gusti Ngurah Rai	81,58	81,24	80,93	82,47	81,60	81,06	82,11
	Stasiun Geofisika Denpasar	80,61	78,27	76,90	76,50	78,30	77,39	78,76
	Staklim Bali	-	-	-	-	75,70	75,29	77,35
18	NTB							
	Stamet Zainuddin Abdul Madjid	83,00	80,73	79,93	78,97	80,03	82,61	78,94
	Staklim Nusa Tenggara Barat	-	-	-	-	73,20	74,35	79,78
	Stamet Sultan Muhammad Kaharudin	74,13	69,73	69,07	71,28	74,97	79,58	79,37
	Stamet Sultan Muhammad Salahudin	80,97	78,50	77,45	77,57	77,33	82,45	79,05
19	NTT							
	Stamet Komodo	75,43	75,48	77,04	82,19	76,20	79,52	80,25
	Stamet Frans Sales Lega	82,23	77,27	75,40	78,68	82,40	86,52	84,22
	Stamet Fransiskus Xaverius Seda	74,65	67,33	65,86	71,37	72,57	77,55	76,07
	Stamet Gewayantana	73,31	70,79	69,89	73,32	74,57	78,74	76,27
	Stamet Mali	82,61	78,52	74,33	72,48	76,27	78,32	80,33
	Stamet Umbu Mehang Kunda	76,81	71,63	71,70	74,97	75,50	79,32	77,86
	Stamet Eltari	75,45	68,00	66,40	71,83	75,47	83,61	78,21
	Staklim Kupang	75,55	66,50	66,72	71,10	68,00	77,23	76,23
	Stamet David Constantijn Saudale	80,39	76,10	75,69	77,00	77,67	82,61	81,37
	Stamet Tardamu	73,26	68,23	69,45	74,34	77,50	81,16	77,20

Lanjutan Tabel 1.2.2.
Continued Table 1.2.2.

No.	Provinsi/Stasiun Iklim <i>Province/Climate Station</i>	2023					
		Januari/ <i>January</i>	Februari/ <i>February</i>	Maret/ <i>March</i>	April/ <i>April</i>	Mei/ <i>May</i>	Juni/ <i>June</i>
20	Kalimantan Barat						
	Stamet Paloh	91,36	90,61	91,18	88,07	86,10	85,17
	Stamet Nangapinoh	84,16	84,04	84,77	82,33	81,90	80,67
	Stamet Tebelian	87,19	86,75	87,48	85,70	85,77	85,67
	Stamet Pangsuma	0,00	0,00	80,00	-	77,00	80,50
	Stamet Supadio	86,65	84,93	87,23	84,93	83,40	82,93
	Staklim Kalimantan Barat	87,60	86,68	88,55	85,37	82,13	82,50
	Stamet Maritim Pontianak	84,19	82,21	85,13	81,17	80,19	80,53
	Stamet Rahadi Oesman	85,00	81,86	85,45	82,77	80,19	81,80
21	Kalimantan Tengah						
	Stamet Beringin	85,48	86,71	86,19	84,90	85,10	85,00
	Stamet Iskandar	83,57	85,52	86,96	86,04	83,58	82,60
	Stamet H. Asan	87,03	88,39	87,68	86,69	84,45	83,43
	Stamet Sanggu	85,87	87,18	87,29	85,30	83,55	82,97
	Stamet Tjilik Riwut	83,80	82,68	84,62	82,46	80,00	79,93
22	Kalimantan Selatan						
	Stamet Syamsudin Noor	85,86	87,00	85,33	84,19	81,70	81,04
	Staklim Kalimantan Selatan	-	-	-	-	74,25	78,75
	Stamet Gusti Syamsir Alam	85,71	85,36	86,00	86,67	84,32	86,22
23	Kalimantan Timur						
	Stamet Kalimantan	87,90	88,14	87,13	87,00	87,10	85,47
	Stamet Aji Pangeran Tumenggung Pranoto	86,32	86,46	88,71	88,20	88,29	89,07
	Stamet Sultan Aji Muhammad Sulaiman Sepinggan	83,16	84,57	84,50	83,90	83,81	83,40
24	Kalimantan Utara						
	Stamet Nunukan	-	-	-	-	-	-
	Stamet Yuvai Semaring	-	-	-	-	-	-
	Stamet Juwata	-	-	-	-	-	-
	Stamet Tanjung Harapan	86,08	85,38	84,93	84,20	85,41	83,85
25	Sulawesi Utara						
	Stamet Naha	86,59	86,57	84,58	81,19	81,29	83,90
	Stasiun Geofisika Manado	87,23	87,89	89,06	88,07	86,77	87,03
	Staklim Sulawesi Utara	-	-	-	-	-	-
	Stamet Sam Ratulangi	87,27	88,04	85,67	84,73	80,63	83,63
	Stamet Maritim Bitung	73,57	74,19	76,37	75,23	77,61	77,93
26	Sulawesi Tengah						
	Stamet Sultan Bantilan	87,72	89,95	89,17	87,22	86,53	87,38
	Stamet Mutiara Sis-Al Jufri	77,60	79,60	79,66	77,03	76,55	78,31
	Stamet Syukuran Aminudin Amir	-	-	-	-	-	-
	Stamet Kasiguncu	85,91	86,96	84,56	85,80	85,35	83,96
27	Sulawesi Selatan						
	Stamet Toraja	88,65	88,00	91,00	90,50	90,71	90,67
	Stamet Andi Jemba	80,65	78,81	83,60	82,17	82,74	81,41
	Stamet Hasanuddin	85,80	86,11	82,29	82,50	77,77	76,43
	Stamet Maritim Paotere	85,48	85,96	82,24	83,63	76,07	76,14
	Staklim Sulawesi Selatan	88,00	88,82	87,13	87,00	81,26	85,27
28	Sulawesi Tenggara						
	Stamet Sangia Ni Bandera	77,57	75,52	79,85	80,13	78,97	79,17
	Stamet Maritim Kendari	83,26	84,11	85,16	84,53	84,94	85,60
	Stamet Beto Ambari	84,45	84,25	86,17	86,50	85,16	84,57
29	Gorontalo						
	Stamet Djalaluddin	87,39	84,07	84,26	83,17	82,97	83,48
30	Sulawesi Barat						
	Stamet Majene	85,31	86,00	87,15	84,31	81,81	81,43

Lanjutan Tabel 1.2.2.
Continued Table 1.2.2.

No.	Provinsi/Stasiun Iklim <i>Province/Climate Station</i>	2023						Rata-Rata Bulanan/ <i>Monthly Average</i>
		Juli/ <i>July</i>	Agustus/ <i>August</i>	September/ <i>September</i>	Oktober/ <i>October</i>	November/ <i>November</i>	Desember/ <i>December</i>	
20	Kalimantan Barat							
	Stamet Paloh	84,60	85,80	85,87	89,31	89,20	89,68	88,08
	Stamet Nangapinoh	82,35	79,48	76,40	77,87	73,57	75,58	80,26
	Stamet Tebelian	84,74	85,00	82,63	85,60	85,13	86,35	85,67
	Stamet Pangsuma	78,77	-	-	-	80,29	80,67	59,65
	Stamet Supadio	81,90	79,90	78,23	84,10	87,60	89,42	84,27
	Staklim Kalimantan Barat	83,48	84,68	84,83	86,90	82,07	83,19	84,83
	Stamet Maritim Pontianak	78,84	78,87	79,10	83,57	85,13	86,84	82,15
	Stamet Rahadi Oesman	81,42	79,19	80,10	81,50	80,80	82,55	81,89
21	Kalimantan Tengah							
	Stamet Beringin	86,77	83,13	81,13	81,17	83,63	85,90	84,59
	Stamet Iskandar	83,72	78,97	77,25	80,66	82,68	82,86	82,87
	Stamet H. Asan	85,39	79,39	79,97	82,60	84,43	86,42	84,66
	Stamet Sanggu	85,10	82,52	80,33	81,80	77,90	80,23	83,34
	Stamet Tjilik Riwut	81,41	74,68	75,15	76,67	80,24	82,80	80,37
22	Kalimantan Selatan							
	Stamet Syamsudin Noor	79,30	74,35	72,43	76,68	81,32	83,97	81,10
	Staklim Kalimantan Selatan	-	-	-	-	74,53	79,84	76,84
	Stamet Gusti Syamsir Alam	83,50	78,95	77,94	78,11	80,36	82,58	82,98
23	Kalimantan Timur							
	Stamet Kalimaru	83,94	82,50	82,86	83,46	85,47	86,45	85,62
	Stamet Aji Pangeran Tumenggung Pranoto	86,29	83,55	82,69	83,33	85,23	83,84	86,00
	Stamet Sultan Aji Muhammad Sulaiman Sepingga	83,23	79,10	76,55	76,83	77,37	79,00	81,28
24	Kalimantan Utara							
	Stamet Nunukan	-	-	-	-	-	-	-
	Stamet Yuvai Semaring	-	-	-	-	-	-	-
	Stamet Juwata	-	-	-	-	-	-	-
	Stamet Tanjung Harapan	82,67	82,93	83,63	82,75	82,30	84,45	84,05
25	Sulawesi Utara							
	Stamet Naha	80,62	78,93	78,03	76,73	83,10	85,48	82,25
	Stasiun Geofisika Manado	85,48	81,71	79,17	80,83	81,20	81,94	84,70
	Staklim Sulawesi Utara	-	-	-	-	-	-	-
	Stamet Sam Ratulangi	78,87	71,94	72,03	72,87	82,77	85,77	81,19
	Stamet Maritim Bitung	78,42	75,60	72,93	73,60	77,07	76,61	75,76
26	Sulawesi Tengah							
	Stamet Sultan Bantilan	86,52	85,68	85,97	83,59	85,43	84,26	86,62
	Stamet Mutiara Sis-Al Jufri	78,23	74,13	75,36	71,00	73,80	74,65	76,33
	Stamet Syukuran Aminudin Amir	-	-	-	-	-	-	-
	Stamet Kasiguncu	79,16	72,91	70,80	77,76	80,73	82,74	81,39
27	Sulawesi Selatan							
	Stamet Toraja	90,42	87,45	167,20	83,13	87,07	90,00	95,40
	Stamet Andi Jemma	81,37	79,10	76,38	72,30	76,67	79,29	79,54
	Stamet Hasanuddin	74,74	64,07	55,37	62,13	73,90	79,97	75,09
	Stamet Maritim Paotere	75,00	69,30	64,21	68,96	76,20	82,45	77,14
	Staklim Sulawesi Selatan	83,26	74,47	68,48	72,57	78,37	81,94	81,38
28	Sulawesi Tenggara							
	Stamet Sangia Ni Bandera	78,48	69,97	68,83	71,14	72,03	74,06	75,48
	Stamet Maritim Kendari	83,68	79,30	79,37	81,71	81,97	84,94	83,21
	Stamet Beto Ambari	81,55	71,55	71,13	71,67	75,33	82,97	80,44
29	Gorontalo							
	Stamet Djalaluddin	80,10	72,68	71,46	70,37	84,43	83,35	80,64
30	Sulawesi Barat							
	Stamet Majene	80,26	76,32	72,92	77,89	81,57	80,84	81,32

Lanjutan Tabel 1.2.2.
Continued Table 1.2.2.

No.	Provinsi/Stasiun Iklim <i>Province/Climate Station</i>	2023					
		Januari/ <i>January</i>	Februari/ <i>February</i>	Maret/ <i>March</i>	April/ <i>April</i>	Mei/ <i>May</i>	Juni/ <i>June</i>
31	Maluku						
	Stamet Namlea	-	-	-	-	-	-
	Stamet Amahai	82,97	82,11	85,23	86,03	88,65	90,47
	Stamet Pattimura	81,68	80,93	83,32	84,97	87,06	90,40
	Staklim Maluku	-	-	-	-	-	-
	Stamet Kuffar	80,42	81,61	83,13	83,07	84,42	86,53
	Stamet Bandaneira	79,33	81,36	82,35	83,07	82,57	81,76
	Stamet Karel Sadsuitubun	88,81	91,86	90,26	90,90	89,75	87,04
	Stamet Mathilda Batlayeri	-	-	-	-	-	-
32	Maluku Utara						
	Stamet Gamar Malamo	90,39	91,57	88,69	87,17	87,55	89,16
	Stamet Sultan Baabullah	87,07	87,00	86,26	85,21	83,30	84,79
	Stamet Oesman Sadik	83,48	82,21	83,42	82,67	83,55	85,17
	Stamet Emalamo	85,32	82,79	84,53	85,48	83,84	85,39
33	Papua Barat						
	Stamet Domine Eduard Osok	82,19	82,04	81,77	81,13	81,39	85,40
	Stamet Rendani	81,80	82,07	81,93	83,10	82,06	82,67
	Stamet Torea	81,37	82,82	83,90	84,44	86,13	87,63
	Staklim Papua Barat	87,32	89,79	88,90	88,57	84,61	86,80
	Stamet Frans Kaisiepo	86,61	88,14	87,48	87,03	84,68	87,73
34	Papua Barat Daya						
	Stamet Utarom	80,83	80,87	80,87	83,07	84,00	87,38
35	Papua						
	Stamet Sudjarwo Tjondro Negoro	-	-	-	-	-	-
	Stamet Sentani	74,97	-	75,06	76,73	74,71	77,20
	Staklim Jayapura	89,31	90,15	89,55	90,48	89,19	88,23
	Stamet Dok II Jayapura	86,10	89,00	85,87	91,33	89,29	89,87
36	Papua Selatan						
	Stamet Mararena	88,39	90,53	89,76	89,00	0,00	88,45
	Stamet Tanah Merah	83,89	83,86	84,65	84,54	87,77	86,88
	Stamet Mopah	87,16	86,71	85,48	88,67	87,45	85,03
37	Papua Tengah						
	Stamet Nabire	79,65	80,96	82,27	81,07	80,81	83,50
	Stamet Enarotali	-	-	-	-	-	-
	Stamet Mozez Kilangin	86,29	85,82	84,10	85,63	89,35	89,23
38	Papua Pegunungan						
	Stamet Wamena Jaya Wijaya	-	-	-	-	-	-

Sumber : Badan Meteorologi Klimatologi dan Geofisika
Source : *Meteorological, Climatological and Geophysical Agency*

Keterangan : (-) Data tidak tersedia
Stamet : Stasiun Meteorologi
Staklim : Stasiun Klimatologi

Note : (-) *Data not available*
Stamet : *Meteorological Station*
Staklim : *Climatological Station*

Lanjutan Tabel 1.2.2.
Continued Table 1.2.2.

(%)

No.	Provinsi/Stasiun Iklim Province/Climate Station	2023						Rata-Rata Bulanan/ Monthly Average
		Juli/ July	Agustus/ August	September/ September	Oktober/ October	November/ November	Desember/ December	
31	Maluku							
	Stamet Namlea	-	-	-	-	-	-	-
	Stamet Amahai	90,17	89,42	88,97	87,30	83,83	82,42	86,46
	Stamet Pattimura	88,03	86,10	85,50	85,06	80,33	79,97	84,45
	Staklim Maluku	-	-	-	-	-	-	-
	Stamet Kuffar	85,94	84,79	85,57	84,90	82,60	82,00	83,75
	Stamet Bandaneira	79,90	77,93	77,97	78,33	79,30	79,81	80,31
	Stamet Karel Sadsuitubun	84,10	80,23	80,89	80,97	84,07	87,84	86,39
	Stamet Mathilda Batlayeri	-	-	-	-	-	-	-
32	Maluku Utara							
	Stamet Gamar Malamo	89,19	87,22	89,85	87,43	89,03	88,97	88,85
	Stamet Sultan Baabullah	83,19	79,06	84,41	83,33	85,57	85,45	84,55
	Stamet Oesman Sadik	85,42	84,87	85,70	81,84	77,67	80,13	83,01
	Stamet Emalamo	83,39	79,71	81,36	81,23	81,03	83,97	83,17
33	Papua Barat							
	Stamet Domine Eduard Osok	85,10	83,42	83,87	80,35	82,13	79,55	82,36
	Stamet Rendani	80,80	81,35	81,97	80,65	78,93	81,55	81,57
	Stamet Torea	87,68	87,61	89,27	85,23	82,20	82,23	85,04
	Staklim Papua Barat	87,06	85,42	84,77	82,00	79,17	85,68	85,84
	Stamet Frans Kaisiepo	86,23	86,35	85,93	83,17	81,30	79,55	85,35
34	Papua Barat Daya							
	Stamet Utarom	86,23	86,35	85,93	83,17	81,30	79,55	83,30
35	Papua							
	Stamet Sudjarwo Tjondro Negoro	-	-	-	-	-	-	-
	Stamet Sentani	75,06	74,97	76,20	71,35	70,90	74,55	74,70
	Staklim Jayapura	88,42	89,13	88,47	86,57	83,93	85,68	88,26
	Stamet Dok II Jayapura	90,48	90,13	89,67	87,68	86,13	88,39	88,66
36	Papua Selatan							
	Stamet Mararena	90,39	89,58	90,77	88,72	85,20	87,68	81,54
	Stamet Tanah Merah	87,50	81,94	82,11	81,56	83,57	82,61	84,24
	Stamet Mopah	84,84	80,76	79,62	80,73	79,40	82,61	84,04
37	Papua Tengah							
	Stamet Nabire	81,42	81,52	83,70	80,77	80,60	82,87	81,59
	Stamet Enarotali	-	-	-	-	-	-	-
	Stamet Mozez Kilangin	91,45	90,48	89,43	84,17	84,50	84,45	87,08
38	Papua Pegunungan							
	Stamet Wamena Jaya Wijaya	-	-	-	-	-	-	-

Sumber : Badan Meteorologi Klimatologi dan Geofisika
Source : Meteorological, Climatological and Geophysical Agency

Keterangan : (-) Data tidak tersedia
Stamet : Stasiun Meteorologi
Staklim : Stasiun Klimatologi

Note : (-) Data not available
Stamet : Meteorological Station
Staklim : Climatological Station

Lanjutan Tabel 1.2.2.
Continued Table 1.2.2.

No.	Provinsi/Stasiun Iklim Province/Climate Station	2024								
		Januari/ January	Februari/ February	Maret/ March	April/ April	Mei/ May	Juni/ June	Juli/ July	Agustus/ August	September/ September
1	Aceh									
	Stamet Maimun Saleh	86,10	82,28	81,10	78,27	78,16	72,13	67,07	79,52	79,47
	Stamet Malikussaleh	85,39	81,76	80,71	79,87	83,16	80,70	81,67	86,10	84,80
	Stamet Sultan Iskandar Muda	79,61	76,14	76,16	79,47	77,29	68,17	68,47	78,68	75,00
	Stamet Cut Nyak Dhien Nagari Raya	88,45	87,86	88,65	89,80	89,94	88,17	88,03	91,26	89,93
	Staklim Aceh	74,45	72,72	72,55	76,53	75,52	64,17	69,70	81,68	77,10
2	Sumatera Utara									
	Staklim Sumatera Utara	79,13	74,79	73,58	73,63	76,47	74,67	79,73	84,26	84,33
	Stamet Maritim Belawan	80,58	76,38	78,29	82,60	80,45	79,37	79,23	81,29	80,80
	Stamet Kualanamu	88,71	84,59	83,58	80,57	84,39	84,60	84,20	86,13	86,13
	Stasiun Geofisika Deli Serdang	79,77	73,79	72,55	74,07	78,08	73,42	77,77	85,81	84,30
	BBMKG Wilayah I	78,16	71,14	70,87	72,43	73,97	70,90	74,77	82,84	80,70
	Stamet Aek Godang	86,61	83,17	82,26	79,60	81,90	78,53	75,43	81,00	81,83
	Stamet F.L Tobing	85,84	83,31	86,74	85,83	86,68	85,20	82,47	86,03	87,10
	Stamet Binaka	87,77	85,93	88,77	87,60	88,29	87,73	87,90	90,58	89,87
	Stasiun Geofisika Gunung Sitoli	-	-	-	-	-	-	-	-	-
3	Sumatera Barat									
	Stamet Maritim Teluk Bayur	80,00	82,24	77,74	79,50	79,45	78,53	75,47	81,06	79,73
	Stamet Minangkabau	84,71	82,24	83,16	84,50	85,03	83,43	81,13	86,58	84,40
	Stasiun Geofisika Padang Panjang	84,93	85,14	85,16	87,52	86,60	86,17	84,00	-	-
	Staklim Padang Pariaman	81,81	77,03	81,84	84,50	85,64	82,43	82,93	88,81	87,63
4	Riau									
	Stamet Sultan Syarif Kasim II	90,06	86,34	84,55	85,83	87,61	84,17	76,90	81,32	79,43
	Stamet Japura	88,39	87,34	84,00	85,83	87,35	87,27	81,93	84,48	85,63
5	Jambi									
	Stamet Jambi	88,13	89,21	86,68	87,37	87,58	85,43	81,33	84,71	87,10
	Stamet Sultan Thaha	84,13	85,38	82,16	84,73	84,16	83,67	80,20	77,94	79,97
	Stamet Depati Parbo	83,42	81,93	78,81	82,77	82,42	81,00	78,70	80,39	80,83
6	Sumatera Selatan									
	Stamet Sultan Mahmud Badaruddin II	84,32	86,79	83,87	83,90	83,65	81,70	78,17	75,26	76,70
	Staklim Sumatera Selatan	80,55	82,45	78,74	79,33	77,13	76,20	77,30	75,35	76,37
7	Bengkulu									
	Stamet Fatmawati Soekarno	82,61	84,00	83,77	85,50	85,32	83,80	81,77	82,58	81,83
	Staklim Bengkulu	79,81	80,66	81,19	81,93	80,74	79,33	82,07	83,87	83,07
	Stasiun Geofisika Kepahiyang	87,71	88,68	86,45	88,50	90,32	89,87	91,33	92,29	91,57
8	Lampung									
	Staklim Lampung	79,81	78,45	79,03	80,50	77,32	75,70	79,10	78,68	76,10
	Stamet Maritim Lampung	80,94	80,10	82,77	84,23	84,26	80,90	78,97	78,97	78,53
	Stamet Raden Inten II	83,84	85,62	85,61	89,47	87,61	85,90	82,47	78,87	74,60
	Stasiun Geofisika Lampung Utara	82,94	81,66	79,29	81,30	82,31	78,13	82,53	81,71	80,70
9	Bangka Belitung									
	Stamet Depati Amir	91,71	90,79	88,77	88,13	86,65	87,77	85,77	82,39	82,27
	Stamet H. AS. Hanandjoeddin	89,84	88,79	88,19	89,70	87,97	85,43	80,67	79,58	81,20
10	Kepulauan Riau									
	Stamet Hang Nadim	86,55	79,48	78,77	81,03	86,16	84,57	80,77	84,35	84,63
	Stamet Raja Haji Abdullah Tanjung Balai Karimun	82,62	79,03	77,35	82,37	84,61	84,57	82,97	85,29	85,70
	Stamet Kijang / Raja Haji Fisabilillah	88,61	82,10	80,94	86,53	89,90	87,43	82,93	84,84	85,37
	Stamet Tarempa	86,35	82,66	81,29	81,87	82,23	80,30	77,37	80,84	79,40
	Stamet Ranai	90,48	86,38	85,39	85,27	88,32	90,60	88,60	90,97	88,53
	Stamet Dabo Singkep	90,77	85,03	85,10	89,33	90,10	88,97	83,43	83,10	84,63
11	DKI Jakarta									
	Stamet Maritim Tanjung Priok	81,81	83,14	82,35	80,87	76,94	78,63	76,80	74,81	75,93
	Stamet Kemayoran	78,32	80,55	79,52	77,60	72,97	75,33	73,10	70,68	71,67

Lanjutan Tabel I.2.2.
Continued Table I.2.2.

No.	Provinsi/Stasiun Iklim <i>Province/Climate Station</i>	2024								
		Januari/ <i>January</i>	Februari/ <i>February</i>	Maret/ <i>March</i>	April/ <i>April</i>	Mei/ <i>May</i>	Juni/ <i>June</i>	Juli/ <i>July</i>	Agustus/ <i>August</i>	September/ <i>September</i>
12	Jawa Barat									
	Stamet Citeko	88,35	90,69	89,10	88,60	86,58	85,17	81,63	79,52	82,20
	Staklim Bogor	86,10	85,86	86,35	84,73	83,10	81,93	78,87	77,52	78,63
	Stasiun Geofisika Bandung	79,52	80,31	78,90	79,73	74,26	76,10	72,67	69,35	72,23
	Stamet Jatiwangi	86,16	86,48	86,42	83,60	76,19	78,73	73,40	67,87	70,03
	Pos Meteorologi Penggung	80,26	79,45	78,42	75,57	68,84	72,90	69,03	66,52	65,37
13	Jawa Tengah									
	Stamet Tegal	80,13	82,28	82,45	79,33	75,81	77,33	74,57	70,94	72,63
	Stamet Cilacap / Tunggul Wulung	82,52	80,90	80,61	83,23	82,35	81,00	80,87	85,06	82,47
	Stasiun Geofisika Banjarnegara	83,90	81,46	82,65	86,14	83,32	82,90	82,67	80,42	81,70
	Staklim Semarang / Jawa Tengah	79,35	78,97	78,84	74,37	66,23	70,13	71,33	69,87	69,97
	Stamet Maritim Tanjung Mas	79,77	79,59	79,74	77,00	69,32	71,93	68,07	65,32	66,30
	Stamet Ahmad Yani	80,58	79,79	79,74	76,93	69,10	72,07	67,07	64,26	65,33
14	DI Yogyakarta									
	Stasiun Geofisika Yogyakarta / Sleman	83,29	81,48	82,39	82,70	79,68	77,17	82,13	82,71	81,90
15	Jawa Timur									
	Stamet Sangkapura	86,45	86,97	85,19	86,00	79,29	81,10	79,20	77,55	76,03
	Stamet Perak I	78,26	81,14	79,55	79,60	70,68	71,67	70,27	69,45	66,83
	Stamet Juanda	82,39	83,48	82,06	82,27	76,45	77,47	75,97	73,03	70,00
	Stamet Maritim Tanjung Perak	76,52	78,69	77,58	78,43	70,77	71,90	69,80	69,29	67,43
	Staklim Jawa Timur	80,16	81,66	79,39	79,03	72,13	73,77	72,93	73,06	72,23
	Stasiun Geofisika Pasuruan	89,86	92,50	89,26	89,47	80,83	84,39	83,62	82,88	77,00
	Stasiun Geofisika Malang	77,58	76,41	77,42	77,93	71,94	70,30	75,77	76,10	76,33
	Stamet Trunojoyo	84,10	84,97	84,97	85,20	78,65	78,43	75,07	74,35	72,77
	Stasiun Geofisika Nganjuk	85,84	86,93	85,61	86,30	77,00	78,73	71,37	65,61	68,50
	Stamet Banyuwangi	73,23	79,52	81,32	81,43	81,29	81,03	79,23	73,48	75,73
16	Banten									
	Staklim Banten	80,13	82,07	82,81	81,60	77,29	78,93	73,97	71,32	73,90
	Stasiun Geofisika Tangerang	77,16	75,90	76,55	74,50	70,90	71,23	74,53	73,84	74,53
	Stamet Maritim Serang	83,23	82,93	84,71	83,63	84,26	81,83	80,57	77,65	76,17
	Stamet Budiarto	83,82	83,76	84,90	84,23	80,61	80,60	77,90	77,06	77,30
	Stamet Soekarno Hatta	81,16	81,83	80,26	79,53	76,52	77,67	77,50	75,35	73,90
17	Bali									
	Stamet I Gusti Ngurah Rai	81,26	81,83	79,32	80,63	79,00	78,20	76,57	77,13	77,87
	Stasiun Geofisika Denpasar	76,87	79,45	77,68	81,00	78,87	80,03	77,97	76,87	78,33
	Staklim Bali	76,23	77,59	78,00	84,40	81,23	81,67	83,86	-	-
18	NTB									
	Stamet Zainuddin Abdul Madjid	83,87	86,59	85,94	86,77	84,48	82,77	81,83	82,16	81,03
	Staklim Nusa Tenggara Barat	77,35	76,83	76,58	78,30	75,03	75,93	78,86	-	-
	Stamet Sultan Muhammad Kaharudin	83,68	87,90	86,68	82,17	70,87	71,37	70,97	69,06	69,17
	Stamet Sultan Muhammad Salahudin	84,90	86,83	86,16	83,90	76,90	77,63	81,30	77,23	75,97
19	NTT									
	Stamet Komodo	81,55	83,38	84,26	83,73	75,16	73,83	74,60	75,84	76,93
	Stamet Frans Sales Lega	87,26	89,00	90,97	89,23	82,65	85,23	81,93	80,65	79,07
	Stamet Fransiskus Xaverius Seda	81,19	84,17	85,55	82,73	76,74	75,23	72,63	70,74	71,40
	Stamet Gewayantana	78,90	79,45	80,87	78,67	71,39	73,87	74,40	75,81	72,10
	Stamet Mali	83,03	85,83	84,81	83,37	80,77	78,10	77,23	78,35	77,13
	Stamet Umbu Mehang Kunda	78,81	85,52	87,71	82,50	78,68	80,00	81,13	83,19	83,37
	Stamet Eltari	86,48	88,21	88,00	80,43	75,10	73,50	71,33	69,55	72,87
	Staklim Kupang	78,94	81,69	82,55	73,20	67,35	67,37	70,63	70,35	73,67
	Stamet David Constantijn Saudale	85,32	88,28	89,94	85,33	80,74	77,37		79,23	80,63
	Stamet Tardamu	77,94	80,93	82,84	79,70	76,94	74,07	73,73	74,81	75,77

Lanjutan Tabel 1.2.2.
Continued Table 1.2.2.

No.	Provinsi/Stasiun Iklm <i>Province/Climate Station</i>	2024								
		Januari/ <i>January</i>	Februari/ <i>February</i>	Maret/ <i>March</i>	April/ <i>April</i>	Mei/ <i>May</i>	Juni/ <i>June</i>	Juli/ <i>July</i>	Agustus/ <i>August</i>	September/ <i>September</i>
20	Kalimantan Barat									
	Stamet Paloh	90,39	90,14	87,74	86,87	86,97	87,47	86,03	90,61	86,17
	Stamet Nangapinoh	76,13	76,07	87,74	75,07	78,19	74,63	77,47	81,35	76,63
	Stamet Tebelian	86,68	86,62	86,26	85,90	88,65	87,00	85,50	86,74	84,80
	Stamet Pangsuma	89,00	86,00	84,29	-	87,25	84,42	81,50	84,84	79,93
	Stamet Supadio	89,55	86,69	85,13	84,97	85,55	83,73	81,43	85,58	81,67
	Staklim Kalimantan Barat	82,58	81,14	80,52	78,97	79,94	78,87	82,50	87,16	84,30
	Stamet Maritim Pontianak	85,90	83,28	83,16	82,03	83,13	81,17	77,80	84,53	79,13
	Stamet Rahadi Oesman	83,48	81,28	81,03	81,67	81,39	78,50	77,90	80,38	79,73
21	Kalimantan Tengah									
	Stamet Beringin	84,32	81,45	83,32	81,70	85,87	85,43	84,20	83,74	79,23
	Stamet Iskandar	86,10	85,62	85,19	86,67	86,55	86,03	82,50	85,65	82,77
	Stamet H. Asan	86,55	86,93	87,03	86,67	86,94	87,63	86,20	85,03	82,90
	Stamet Sanggu	80,68	77,21	78,61	78,67	81,06	82,67	84,57	86,26	82,67
	Stamet Tjilik Riwut	83,39	82,00	82,50	82,21	82,47	82,72	81,87	81,48	77,73
22	Kalimantan Selatan									
	Stamet Syamsudin Noor	86,16	84,03	83,78	82,90	82,34	84,81	83,90	80,68	76,83
	Staklim Kalimantan Selatan	82,03	78,93	78,29	78,77	76,16	78,60	82,00	0,00	0,00
	Stamet Gusti Syamsir Alam	83,58	81,52	83,35	81,80	85,52	87,10	84,87	84,84	82,33
23	Kalimantan Timur									
	Stamet Kalimaru	88,32	88,45	89,10	86,93	87,00	87,30	85,40	84,81	82,07
	Stamet Aji Pangeran Tumenggung Pranoto	84,81	78,83	79,61	77,03	86,13	87,63	88,30	89,45	82,93
	Stamet Sultan Aji Muhammad Sulaiman Sepinggan	78,45	75,14	77,77	75,07	80,84	81,90	82,17	86,00	78,20
24	Kalimantan Utara									
	Stamet Nunukan	81,35	78,52	77,77	82,57	82,77	85,77	86,43	85,81	85,00
	Stamet Yuvai Semaring	74,32	71,79	72,87	73,30	76,16	77,67	76,86	0,00	82,47
	Stamet Juwata	84,71	83,14	83,39	87,13	87,61	88,23	87,43	86,97	82,47
	Stamet Tanjung Harapan	84,68	82,62	83,55	82,97	84,71	85,43	84,53	86,13	78,77
25	Sulawesi Utara									
	Stamet Naha	86,55	84,17	82,90	84,80	84,42	86,03	82,57	82,55	81,43
	Stasiun Geofisika Manado	84,16	81,83	82,90	80,38	81,19	85,23	85,53	87,87	81,60
	Staklim Sulawesi Utara	83,03	78,38	79,65	79,67	77,61	78,93	77,17	80,42	72,30
	Stamet Sam Ratulangi	88,29	85,69	86,87	86,90	85,10	86,47	78,00	82,45	73,60
	Stamet Maritim Bitung	76,84	76,17	76,87	78,83	81,16	83,57	82,53	83,06	78,03
26	Sulawesi Tengah									
	Stamet Sultan Bantilan	89,29	89,31	87,97	85,70	87,42	89,73	89,80	91,00	87,93
	Stamet Mutiara Sis-AI Jufri	78,77	75,93	76,45	75,97	82,10	84,80	83,83	81,35	77,10
	Stamet Syukuran Aminuddin Amir	73	75	78	81	83	83	83	-	-
	Stamet Kasiguncu	82,94	82,24	82,84	83,80	82,58	83,27	82,07	79,26	77,17
27	Sulawesi Selatan									
	Stamet Toraja	89,94	90,34	90,19	91,73	91,52	90,53	91,70	90,71	88,50
	Stamet Andi Jemma	79,81	81,48	81,94	83,03	84,52	83,10	84,57	83,26	77,00
	Stamet Hasanuddin	84,83	81,28	81,68	80,83	75,68	75,10	73,77	66,10	65,80
	Stamet Maritim Paotere	87,52	85,00	84,35	80,20	81,26	78,57	76,67	70,03	70,90
	Staklim Sulawesi Selatan	86,45	84,48	85,45	82,57	76,97	78,33	80,87	73,58	74,67
28	Sulawesi Tenggara									
	Stamet Sangia Ni Bander	74,19	74,24	77,32	79,07	78,45	74,53	78,43	75,19	75,10
	Stamet Maritim Kendari	86,45	87,72	90,26	90,70	91,19	89,73	89,73	86,23	83,80
	Stamet Beto Ambari	84,16	85,97	88,00	88,47	85,45	83,40	82,10	76,68	77,87
29	Gorontalo									
	Stamet Djalaluddin	83,58	81,72	82,00	82,70	82,29	85,30	83,97	83,55	77,03
30	Sulawesi Barat									
	Stamet Majene	75,67	78,31	80,32	81,13	81,19	82,03	79,97	75,39	77,27

Lanjutan Tabel 1.2.2.
Continued Table 1.2.2.

No.	Provinsi/Stasiun Iklim <i>Province/Climata Station</i>	2024								
		Januari/ <i>January</i>	Februari/ <i>February</i>	Maret/ <i>March</i>	April/ <i>April</i>	Mei/ <i>May</i>	Juni/ <i>June</i>	Juli/ <i>July</i>	Agustus/ <i>August</i>	September/ <i>September</i>
31	Maluku									
	Stamet Namlea	83,73	85,28	84,35	85,89	81,63	84,00	82,17	82,68	80,29
	Stamet Amahai	80,19	79,97	82,71	87,63	90,84	92,40	91,87	92,90	90,33
	Stamet Pattimura	76,74	76,21	79,65	85,47	90,10	91,47	88,30	89,65	85,67
	Staklim Maluku	76,30	74,48	79,42	82,23	86,61	89,00	89,27	90,58	87,77
	Stamet Kuffar	81,52	80,31	81,58	87,03	88,58	87,70	86,77	88,90	86,83
	Stamet Bandaneira	77,97	80,52	83,39	85,63	84,45	82,07	83,03	81,90	82,70
	Stamet Karel Sadsuitubun	90,52	89,14	91,39	92,70	89,97	88,10	86,07	86,32	85,10
	Stamet Mathilda Batlayeri	82,03	80,97	85,03	84,57	83,00	79,63	79,83	78,77	80,23
32	Maluku Utara									
	Stamet Gamar Malamo	91,03	89,34	89,42	89,40	90,00	92,03	89,73	90,71	87,83
	Stamet Sultan Baabullah	88,29	85,97	86,61	86,47	88,06	88,50	86,47	88,32	84,57
	Stamet Oesman Sadik	82,94	80,45	82,97	83,93	86,23	89,00	87,17	89,65	83,57
	Stamet Emalamo	81,10	81,38	80,42	86,17	85,55	84,43	84,47	84,39	82,93
33	Papua Barat									
	Stamet Domine Eduard Osok	82,58	77,14	79,52	83,00	85,16	87,27	82,37	87,29	83,67
	Stamet Rendani	80,25	80,31	80,87	82,43	82,45	81,50	80,23	76,23	76,23
	Stamet Torea	80,40	82,69	83,13	88,70	89,74	90,97	89,83	92,29	88,93
	Staklim Papua Barat	85,13	82,48	85,48	84,40	84,48	85,17	85,87	85,29	81,77
	Stamet Frans Kaisiepo	88,42	88,31	88,32	88,10	89,61	88,83	87,23	88,58	84,50
34	Papua Barat Daya									
	Stamet Utarom	79,26	78,10	81,21	83,43	86,52	86,23	86,80	88,03	85,87
35	Papua									
	Stamet Sudjarwo Tjondro Negoro	83,39	82,38	84,00	84,40	85,87	86,13	86,20	85,42	80,27
	Stamet Sentani	75,81	74,28	75,45	74,87	77,90	76,30	75,90	73,39	72,57
	Staklim Jayapura	85,90	85,00	84,97	84,43	84,71	83,43	84,77	83,68	84,83
	Stamet Dok II Jayapura	88,29	87,10	85,90	82,37	86	84,27	84,83	83,74	84,07
36	Papua Selatan									
	Stamet Mararena	88	85,56	85,04	85,95	88,88		90,07	89,58	89,17
	Stamet Tanah Merah	82,84	84,55	86,19	86,57	87,55	90,23	89,73	86,94	85,90
	Stamet Mopah	84,45	85,21	87,35	86,83	87,19	84,33	84,07	84,61	81,57
37	Papua Tengah									
	Stamet Nabire	82,29	84,21	86,35	85,70	85,58	86,37	83,03	84,90	82,53
	Stamet Enarotali	76,29	74,38	77,10	76,41	71,90	77,10	80,53	81,84	78,30
	Stamet Mozez Kilangin	83,84	84,76	84,94	87,87	88,74	90,83	91,20	91,48	88,00
38	Papua Pegunungan									
	Stamet Warnena Jaya Wijaya	79,39	80,07	81,19	81,43	82,87	83,37	85,03	83,90	83,87

Sumber : Badan Meteorologi Klimatologi dan Geofisika
Source : Meteorological, Climatological and Geophysical Agency

Keterangan : (-) Data tidak tersedia
Stamet : Stasiun Meteorologi
Staklim : Stasiun Klimatologi

Note : (-) Data not available
Stamet : Meteorological Station
Staklim : Climatological Station

Tabel 1.2.3. Jumlah Curah Hujan Bulanan di Stasiun Pengamatan BMKG
Table Monthly Rainfall in BMKG Observation Stations, 2023 - 2024

No.	Provinsi/Stasiun Iklim <i>Province/Climate Station</i>	2023					
		Januari/ <i>January</i>	Februari/ <i>February</i>	Maret/ <i>March</i>	April/ <i>April</i>	Mei/ <i>May</i>	Jun/ <i>June</i>
1	Aceh						
	Stamet Maimun Saleh	439,30	244,40	126,40	68,00	22,30	129,50
	Stamet Malikussaleh	171,40	52,90	35,00	26,60	165,70	161,90
	Stamet Sultan Iskandar Muda	603,70	355,90	253,60	59,80	64,50	72,30
	Stamet Cut Nyak Dhien Nagan Raya	268,70	115,20	160,50	312,80	271,10	147,70
	Staklim Aceh	241,60	351,70	83,70	73,80	133,80	57,30
2	Sumatera Utara						
	Staklim Sumatera Utara	109,40	25,80	128,10	50,90	316,70	102,80
	Stamet Maritim Belawan	155,10	55,80	249,60	35,20	123,80	143,70
	Stamet Kualanamu	158,30	20,30	137,90	34,70	212,70	25,30
	Stasiun Geofisika Deli Serdang	145,90	207,30	237,60	123,90	268,40	188,20
	BBMKG Wilayah I	164,50	128,40	228,30	196,10	175,10	256,40
	Stamet Aek Godang	86,90	128,00	252,30	129,10	79,60	32,90
	Stamet F.L Tobing	250,40	207,60	397,10	337,50	254,70	66,40
	Stamet Binaka	203,70	128,10	219,90	207,60	296,60	168,20
	Stasiun Geofisika Gunung Sitoli	186,10	61,50	347,00	269,90	392,70	113,20
3	Sumatera Barat						
	Stamet Maritim Teluk Bayur	427,70	240,00	478,90	308,70	348,60	414,80
	Stamet Minangkabau	391,90	226,30	351,80	326,40	271,20	315,80
	Stasiun Geofisika Padang Panjang	309,60	424,10	135,20	422,60	393,40	131,60
	Staklim Padang Pariaman	551,70	223,50	472,10	549,90	533,10	416,60
4	Riau						
	Stamet Sultan Syarif Kasim II	183,80	269,40	259,00	176,10	193,10	202,80
	Stamet Japura	294,50	264,60	199,20	368,30	309,80	268,60
5	Jambi						
	Stamet Jambi	135,50	197,90	254,50	178,80	248,10	112,80
	Stamet Sultan Thaha	191,00	158,10	281,80	171,10	320,40	198,60
	Stamet Depati Parbo	99,60	94,60	352,50	136,80	106,40	145,60
6	Sumatera Selatan						
	Stamet Sultan Mahmud Badaruddin II	283,10	241,40	345,90	248,60	280,20	163,40
	Staklim Sumatera Selatan	319,60	226,40	326,90	198,10	284,10	53,20
7	Bengkulu						
	Stamet Fatmawati Soekarno	306,10	196,10	294,30	355,60	71,20	68,30
	StaklimBengkulu	329,50	182,40	257,40	338,60	92,40	86,60
	Stasiun Geofisika Kepahiyang	392,50	313,60	360,30	186,80	89,50	178,10
8	Lampung						
	Staklim Lampung	357,90	211,70	240,60	147,90	219,40	76,10
	Stamet Maritim Lampung	127,90	156,40	196,40	56,70	244,80	100,20
	Stamet Raden Inten II	343,20	193,30	292,40	70,90	122,30	123,20
	Stasiun Geofisika Lampung Utara	174,30	169,50	391,30	246,80	302,30	115,50
9	Bangka Belitung						
	Stamet Depati Amir	233,10	164,90	260,80	147,10	314,10	128,30
	Stamet H. AS. Hanandjoeddin	346,50	178,50	384,10	161,80	336,30	222,40
10	Kepulauan Riau						
	Stamet Hang Nadim	376,90	243,00	567,40	125,40	237,30	211,70
	Stamet Raja Haji Abdullah Tj. Balai Karimun	188,70	209,90	222,70	135,60	346,70	274,40
	Stamet Kijang / Raja Haji Fisabilillah	491,00	103,90	689,10	109,80	344,50	148,40
	Stamet Tarempa	243,20	189,30	249,40	14,10	91,60	38,10
	Stamet Ranai	264,30	269,50	294,90	72,10	207,40	407,50
	Stamet Dabo Singkep	287,00	101,60	213,00	274,80	392,00	352,00
11	DKI Jakarta						
	Stamet Maritim Tanjung Priok	268,20	496,10	246,70	76,90	117,70	90,60
	Stamet Kemayoran	170,90	561,30	236,00	167,50	106,20	127,20

Lanjutan Tabel 1.2.3.
Continued Table 1.2.3.

		(milimeter)						
No.	Provinsi/Stasiun Ildim Province/Climata Station	2023						
		Juli/ July	Agustus/ August	September/ September	Oktober/ October	November/ November	Desember/ December	Rata-Rata Bulanan/ Monthly Average
1	Aceh							
	Stamet Maimun Saleh	89,60	56,90	126,30	285,20	192,40	330,80	175,93
	Stamet Malikussaleh	41,90	131,60	135,40	152,00	238,20	342,70	137,94
	Stamet Sultan Iskandar Muda	111,60	53,70	131,60	196,60	411,90	217,90	211,09
	Stamet Cut Nyak Dhien Nagan Raya	232,50	250,30	422,30	828,40	449,80	561,00	335,03
	Staklim Aceh	85,80	83,00	89,60	174,70	122,30	184,30	140,13
2	Sumatera Utara							
	Staklim Sumatera Utara	121,00	268,40	337,40	225,60	209,90	367,10	188,59
	Stamet Maritim Belawan	116,00	237,20	134,60	158,90	265,90	368,60	170,37
	Stamet Kualanamu	103,80	160,80	106,80	289,80	313,60	336,70	158,39
	Stasiun Geofisika Deli Serdang	194,10	585,20	381,90	324,70	207,50	374,10	269,90
	BBMKG Wilayah I	302,80	586,10	598,00	270,50	190,40	326,50	285,26
	Stamet Aek Godang	266,50	309,20	103,70	251,30	239,20	529,70	200,70
	Stamet F.L Tobing	410,10	452,50	390,30	415,40	642,90	496,00	360,08
	Stamet Binaka	464,30	356,30	327,20	193,10	262,20	134,60	246,82
	Stasiun Geofisika Gunung Sitoli	287,30	415,50	378,30	229,20	386,90	236,80	275,37
3	Sumatera Barat							
	Stamet Maritim Teluk Bayur	679,90	552,70	103,80	35,60	245,70	157,30	332,81
	Stamet Minangkabau	500,90	626,10	167,00	128,40	150,10	160,00	301,33
	Stasiun Geofisika Padang Panjang	304,90	286,60	199,70	88,40	249,00	313,40	271,54
	Staklim Padang Pariaman	573,90	514,80	343,90	236,00	477,10	625,60	459,85
4	Riau							
	Stamet Sultan Syarif Kasim II	93,90	183,50	205,20	158,40	385,30	507,70	234,85
	Stamet Japura	231,10	191,80	55,20	56,60	272,40	298,00	234,18
5	Jambi							
	Stamet Jambi	118,90	88,20	86,00	87,80	222,40	182,80	159,48
	Stamet Sultan Thaha	150,00	63,40	77,40	25,60	226,70	209,90	172,83
	Stamet Depati Parbo	119,10	144,60	3,90	62,70	344,10	386,50	166,37
6	Sumatera Selatan							
	Stamet Sultan Mahmud Badaruddin II	203,40	28,90	10,90	48,90	175,00	263,80	191,13
	Staklim Sumatera Selatan	151,40	18,90	2,50	14,70	325,50	293,10	184,53
7	Bengkulu							
	Stamet Fatmawati Soekarno	256,80	24,60	10,10	54,90	100,10	68,40	150,54
	StaklimBengkulu	210,50	10,50	16,60	51,50	100,10	33,20	142,44
	Stasiun Geofisika Kepahiyang	105,40	163,50	99,20	133,00	237,20	255,90	209,58
8	Lampung							
	Staklim Lampung	102,50	7,80	2,00	4,00	73,80	118,90	130,22
	Stamet Maritim Lampung	58,00	9,40	4,20	0,20	80,90	124,50	96,63
	Stamet Raden Inten II	196,40	47,50	-	2,40	88,00	101,50	143,74
	Stasiun Geofisika Lampung Utara	72,80	12,60	4,70	10,80	21,90	232,10	146,22
9	Bangka Belitung							
	Stamet Depati Amir	146,20	25,00	4,70	16,80	202,80	219,00	155,23
	Stamet H. AS. Hanandjoeddin	141,00	5,80	0,60	248,50	505,60	726,60	271,48
10	Kepulauan Riau							
	Stamet Hang Nadim	144,00	189,60	87,60	158,50	275,10	336,20	246,06
	Stamet Raja Haji Abdullah Tj. Balai Karimun	69,30	329,00	44,30	140,30	320,80	400,30	223,50
	Stamet Kijang / Raja Haji Fisabilillah	169,20	197,70	166,80	230,50	465,60	581,30	308,15
	Stamet Tarempa	222,90	98,70	190,80	165,80	509,90	525,30	211,59
	Stamet Ranai	305,50	200,50	316,60	201,30	519,50	350,50	284,13
	Stamet Dabo Singkep	327,90	92,20	111,40	64,30	292,90	417,60	243,89
11	DKI Jakarta							
	Stamet Maritim Tanjung Priok	11,70	-	2,70	-	204,10	7,00	152,17
	Stamet Kemayoran	5,30	1,80	-	-	156,20	48,30	158,07

Lanjutan Tabel 1.2.3.
Continued Table 1.2.3.

(milimeter)

No.	Provinsi/Stasiun Iklim <i>Province/Climate Station</i>	2023					
		Januari/ <i>January</i>	Februari/ <i>February</i>	Maret/ <i>March</i>	April/ <i>April</i>	Mei/ <i>May</i>	Juni/ <i>June</i>
12	Jawa Barat						
	Stamet Citeko	158,50	547,40	294,30	180,30	294,10	76,50
	Staklim Bogor	211,10	258,30	325,80	312,80	294,20	310,70
	Stasiun Geofisika Bandung	68,30	111,10	199,80	275,50	268,50	89,80
	Stamet Jatiwangi	304,20	396,50	401,20	416,10	37,30	71,90
	Pos Meteorologi Penggung	469,60	391,60	463,50	300,50	86,50	62,30
13	Jawa Tengah						
	Stamet Tegal	260,70	257,10	181,30	123,90	56,60	94,10
	Stamet Cilacap / Tunggul Wulung	139,20	119,80	183,00	496,00	209,00	154,40
	Stasiun Geofisika Banjarnegara	76,60	69,80	276,40	89,10	122,90	80,50
	Staklim Semarang / Jawa Tengah	297,70	359,40	163,00	109,90	110,90	90,00
	Stamet Maritim Tanjung Mas	314,90	479,50	189,60	102,20	99,20	74,30
	Stamet Ahmad Yani	343,50	328,90	126,70	80,20	110,70	71,60
14	DI Yogyakarta						
	Stasiun Geofisika Yogyakarta / Sleman	209,60	375,30	263,00	100,90	80,30	2,60
15	Jawa Timur						
	Stamet Sangkapura	473,00	509,70	367,40	107,30	211,30	3,50
	Stamet Perak I	357,30	487,10	164,40	304,90	28,90	-
	Stamet Juanda	317,60	525,90	199,50	373,40	84,70	5,30
	Stamet Maritim Tanjung Perak	184,00	314,20	140,40	202,80	10,00	15,30
	Staklim Jawa Timur	278,50	210,00	276,80	115,10	106,10	83,40
	Stasiun Geofisika Pasuruan	315,80	536,60	251,10	690,60	111,90	17,30
	Stasiun Geofisika Malang	187,50	336,50	178,00	183,50	102,40	73,00
	Stamet Trunojoyo	211,20	383,50	271,70	112,40	81,10	29,60
	Stasiun Geofisika Nganjuk	243,60	373,20	471,80	234,50	135,00	0,50
	Stamet Banyuwangi	242,20	397,60	199,70	106,20	11,40	43,40
16	Banten						
	Staklim Banten	109,30	448,20	262,40	76,60	90,80	124,90
	Stasiun Geofisika Tangerang	75,00	392,80	273,60	49,50	69,70	155,90
	Stamet Maritim Serang	148,70	309,40	276,50	130,10	69,10	151,30
	Stamet Budiarto	32,70	52,00	1,70	59,70	59,20	223,90
	Stamet Soekarno Hatta	154,70	358,20	266,90	61,00	27,60	62,50
17	Bali						
	Stamet I Gusti Ngurah Rai	306,30	488,50	63,40	145,80	23,10	38,60
	Stasiun Geofisika Denpasar	287,80	423,50	68,60	208,40	29,10	43,40
	Staklim Bali	329,10	382,80	252,70	138,00	49,70	55,90
18	NTB						
	Stamet Zainuddin Abdul Madjid	184,60	332,60	254,10	104,90	3,50	
	Staklim Nusa Tenggara Barat	251,10	430,70	262,90	112,80	7,60	3,50
	Stamet Sultan Muhammad Kaharudin	161,40	263,60	120,40	92,10	3,80	12,30
	Stamet Sultan Muhammad Salahudin	106,20	180,10	232,50	205,90	30,70	11,00
19	NTT						
	Stamet Komodo	139,90	244,10	106,70	123,90	18,40	39,50
	Stamet Frans Sales Lega	229,00	584,70	652,20	280,50	21,60	72,40
	Stamet Fransiskus Xaverius Seda	129,10	370,70	51,00	110,20	1,00	65,60
	Stamet Gewayantana	149,90	430,90	51,00	134,40	-	23,80
	Stamet Mali	80,30	400,10	198,20	81,00	7,10	22,90
	Stamet Umbu Mehang Kunda	121,90	363,40	131,30	165,90	0,50	88,30
	Stamet Eltari	124,70	676,20	216,10	170,60	0,90	7,20
	Staklim Kupang	150,10	633,60	339,90	192,90	1,00	8,50
	Stamet David Constantijn Saudale	176,20	467,90	80,60	205,80	3,70	5,50
	Stamet Tardamu	148,50	372,60	146,90	171,30	-	0,80

Lanjutan Tabel 1.2.3.
Continued Table 1.2.3.

No.	Provinsi/Stasiun Ildim Province/Climata Station	2023						(milimeter)
		Juli/ July	Agustus/ August	September/ September	Oktober/ October	November/ November	Desember/ December	Rata-Rata Bulanan/ Monthly Average
12	Jawa Barat							
	Stamet Citeko	50,10	6,60	3,50	78,60	342,80	179,10	184,32
	StaklimBogor	134,40	144,70	62,20	102,10	106,80	563,60	235,56
	Stasiun Geofisika Bandung	24,00	29,70	18,20	71,20	239,30	366,40	146,82
	Stamet Jatiwangi	32,50	-	-	1,20	106,00	371,00	213,79
	Pos Meteorologi Penggung	11,00	-	-	4,50	82,50	114,70	198,67
13	Jawa Tengah							
	Stamet Tegal	32,70	3,50	-	0,60	72,90	158,70	112,92
	Stamet Cilacap / Tunggul Wulung	156,20	1,00	0,20	7,10	316,80	90,40	156,09
	Stasiun Geofisika Banjarnegara	117,50	2,00	13,00	43,50	246,40	213,40	112,59
	Staklim Semarang / Jawa Tengah	109,20	28,70	5,00	24,30	216,80	253,80	147,39
	Stamet Maritim Tanjung Mas	107,70	14,40	10,50	20,30	271,20	217,80	158,47
	Stamet Ahmad Yani	89,50	41,20	9,20	28,30	177,50	252,00	138,28
14	DI Yogyakarta							
	Stasiun Geofisika Yogyakarta / Sleman	21,50	0,60	0,10	-	180,20	50,40	116,77
15	Jawa Timur							
	Stamet Sangkapura	132,80	-	-	-	137,30	65,80	223,12
	Stamet Perak I	92,30	0,60	-	-	72,50	178,00	187,33
	Stamet Juanda	0,40	-	-	-	13,80	222,50	193,68
	Stamet Maritim Tanjung Perak	50,80	-	5,00	1,00	99,20	121,70	104,04
	Staklim Jawa Timur	2,70	0,40	-	3,20	296,80	314,60	153,42
	Stasiun Geofisika Pasuruan	14,00	-	3,20	-	109,40	68,30	211,82
	Stasiun Geofisika Malang	106,50	-	-	13,60	80,80	128,90	139,07
	Stamet Trunojoyo	30,50	2,00	-	-	108,80	100,50	133,13
	Stasiun Geofisika Nganjuk	0,70	-	-	-	64,70	270,20	199,36
	Stamet Banyuwangi	252,50	12,20	6,60	-	48,20	9,60	120,87
16	Banten							
	Staklim Banten	53,50	3,60	30,40	13,40	226,90	221,50	138,46
	Stasiun Geofisika Tangerang	98,70	2,00	15,50	24,80	139,40	88,30	115,43
	Stamet Maritim Serang	89,00	0,00	0,50	-	138,20	77,80	126,42
	Stamet Budiarto	0,80	78,70	-	12,90	308,60	156,30	89,68
	Stamet Soekarno Hatta	28,30	52,60	-	19,80	180,00	21,20	112,07
17	Bali							
	Stamet I Gusti Ngurah Rai	182,20	41,50	2,00	-	61,70	209,30	142,04
	Stasiun Geofisika Denpasar	232,60	8,60	1,70	-	89,20	314,90	155,25
	Staklim Bali	400,20	30,00	20,50	6,70	133,60	108,30	158,96
18	NTB							
	Stamet Zainuddin Abdul Madjid	99,10	1,00	21,60	-	182,70	193,00	137,71
	Staklim Nusa Tenggara Barat	59,10	0,50	1,00	29,60	135,70	302,10	133,05
	Stamet Sultan Muhammad Kaharudin	23,30	-	5,30	-	62,90	207,50	95,26
	Stamet Sultan Muhammad Salahudin	-	-	-	-	42,80	144,60	119,23
19	NTT							
	Stamet Komodo	12,10	0,30	17,90	35,80	39,70	121,10	74,95
	Stamet Frans Sales Lega	38,60	4,20	28,50	77,20	452,60	443,80	240,44
	Stamet Fransiskus Xaverius Seda	43,50	0,20	-	1,00	38,00	79,70	80,91
	Stamet Gewayantana	29,90	4,70	1,60	-	40,80	187,90	105,49
	Stamet Mali	83,80	4,50	-	-	123,50	107,80	-
	Stamet Umbu Mehang Kunda	12,60	-	-	-	23,20	55,60	-
	Stamet Eltari	1,50	-	-	-	64,10	245,80	-
	Staklim Kupang	2,50	-	-	-	31,50	220,20	-
	Stamet David Constantijn Saudale	58,20	8,80	-	-	46,60	210,80	-
	Stamet Tardamu	36,00	-	-	-	92,00	190,90	-

Lanjutan Tabel 1.2.3.
Continued Table 1.2.3.

		(milimeter)					
No.	Provinsi/Stasiun Iklim Province/Climate Station	2023					
		Januari/ January	Februari/ February	Maret/ March	April/ April	Mei/ May	Juni/ June
20	Kalimantan Barat						
	Stamet Paloh	577,80	481,90	428,10	71,50	206,40	83,90
	Stamet Nangapinoh	242,30	487,30	560,50	343,70	261,30	185,70
	Stamet Tebelian	215,00	284,00	396,70	262,50	271,10	224,70
	Stamet Pangsuma	-	45,60	16,80	-	3,80	47,60
	Stamet Supadio	255,40	130,30	295,40	158,60	121,00	250,20
	Staklim Kalimantan Barat	299,40	107,40	300,60	65,40	104,00	159,90
	Stamet Maritim Pontianak	176,10	140,60	149,50	220,10	231,50	238,90
	Stamet Rahadi Oesman	322,90	109,70	496,70	282,10	52,80	135,70
21	Kalimantan Tengah						
	Stamet Beringin	215,10	205,10	394,50	282,90	203,70	263,60
	Stamet Iskandar	128,40	150,70	329,70	231,90	173,50	178,60
	Stamet H. Asan	111,90	193,80	417,80	300,90	231,30	20,70
	Stamet Sanggu	139,70	276,50	313,90	271,70	176,00	113,90
	Stamet Tjilik Riwut	292,50	224,60	479,00	306,40	130,00	94,00
22	Kalimantan Selatan						
	Stamet Syamsudin Noor	221,60	332,50	295,00	95,10	119,70	75,30
	Staklim Kalimantan Selatan	327,40	564,60	403,90	206,70	140,40	74,90
	Stamet Gusti Syamsir Alam	204,80	291,30	201,20	54,60	39,60	100,20
23	Kalimantan Timur						
	Stamet Kalimarau	236,00	136,60	164,30	174,80	341,40	97,00
	Stamet Aji Pangeran Tumenggung Pranoto	144,40	152,80	232,10	303,30	176,60	229,80
	Stamet Sultan Aji Muhammad Sulaiman Sepinggan	228,10	285,80	276,70	304,30	272,10	189,60
24	Kalimantan Utara						
	Stamet Nunukan	-	-	-	-	-	-
	Stamet Yuvai Semaring	-	-	-	-	-	-
	Stamet Juwata	-	-	-	-	-	-
	Stamet Tanjung Harapan	223,40	219,10	227,70	357,80	315,20	97,70
25	Sulawesi Utara						
	Stamet Naha	402,60	497,10	417,10	158,80	159,90	191,60
	Stasiun Geofisika Manado	224,00	141,20	141,80	179,50	253,70	223,80
	Staklim Sulawesi Utara						
	Stamet Sam Ratulangi	806,70	387,70	295,90	461,10	149,70	356,50
	Stamet Maritim Bitung	119,00	197,90	138,90	162,70	209,50	111,30
26	Sulawesi Tengah						
	Stamet Sultan Bantilan	324,20	324,00	377,40	267,70	213,70	331,10
	Stamet Mutiara Sis-Al Jufri	52,00	63,90	52,40	43,20	65,80	42,00
	Stamet Syukuran Aminudin Amir	-	-	-	-	-	-
	Stamet Kasiguncu	56,90	198,80	117,20	189,10	200,20	276,90
27	Sulawesi Selatan						
	Stamet Toraja	148,60	121,80	414,80	364,90	213,30	154,30
	Stamet Andi Jemma	277,70	167,10	370,90	452,60	426,10	267,50
	Stamet Hasanuddin	759,60	979,00	214,20	342,40	61,20	137,40
	Stamet Maritim Paotere	648,30	1100,80	190,30	245,00	68,30	40,20
	Staklim Sulawesi Selatan	798,80	1133,70	317,00	372,70	54,80	96,30
28	Sulawesi Tenggara						
	Stamet Sangia Ni Bandera	96,90	92,30	301,90	150,10	131,50	261,80
	Stamet Maritim Kendari	67,10	127,80	272,60	121,70	107,60	167,30
	Stamet Beto Ambari	142,10	82,00	140,10	151,30	219,30	106,30
29	Gorontalo						
	Stamet Djalaluddin	127,90	187,70	162,50	187,40	78,70	63,60
30	Sulawesi Barat						
	Stamet Majene	144,10	141,60	112,50	82,40	144,60	137,20

Lanjutan Tabel 1.2.3.
Continued Table 1.2.3.

No.	Provinsi/Stasiun Ildim Province/Climata Station	2023						(milimeter)
		Jul/ July	Agustus/ August	September/ September	Oktober/ October	November/ November	Desember/ December	Rata-Rata Bulanan/ Monthly Average
20	Kalimantan Barat							
	Stamet Paloh	288,20	65,00	335,40	246,50	520,40	653,80	329,91
	Stamet Nangapinoh	321,70	236,60	144,40	274,20	392,70	493,80	328,68
	Stamet Tebelian	248,60	290,40	213,60	261,80	263,70	306,70	269,90
	Stamet Pangsuma	162,80	-	-	-	439,50	39,00	107,87
	Stamet Supadio	354,60	73,70	213,80	338,30	485,50	408,70	257,13
	Staklim Kalimantan Barat	320,90	110,60	169,90	170,10	296,90	322,00	202,26
	Stamet Maritim Pontianak	300,00	95,30	259,20	293,20	337,80	348,90	232,59
	Stamet Rahadi Oesman	260,20	34,00	182,10	147,70	537,80	585,70	262,28
21	Kalimantan Tengah							
	Stamet Beringin	236,30	162,90	197,70	158,50	243,60	340,40	242,03
	Stamet Iskandar	164,40	61,00	97,30	147,50	216,70	216,30	174,67
	Stamet H. Asan	217,10	22,30	109,50	211,20	163,50	565,00	213,75
	Stamet Sanggu	100,60	81,40	79,20	172,70	303,40	439,20	205,68
	Stamet Tjilik Riwt	210,80	29,70	93,00	139,00	274,00	287,40	213,37
22	Kalimantan Selatan							
	Stamet Syamsudin Noor	97,60	25,20	8,30	71,50	301,20	355,00	166,50
	Staklim Kalimantan Selatan	71,50	19,80	4,50	28,30	241,80	363,50	203,94
	Stamet Gusti Syamsir Alam	134,20	16,00	85,00	144,90	144,20	220,20	136,35
23	Kalimantan Timur							
	Stamet Kalimarau	117,10	278,00	327,30	108,90	123,20	196,10	191,73
	Stamet Aji Pangeran Tumenggung Pranoto	71,80	45,00	134,30	95,20	282,80	158,70	168,90
	Stamet Sultan Aji Muhammad Sulaiman Sepingg	122,80	83,10	104,30	225,60	83,50	266,70	203,55
24	Kalimantan Utara							
	Stamet Nunukan	-	-	-	-	-	-	-
	Stamet Yuwai Semaring	-	-	-	-	-	-	-
	Stamet Juwata	-	-	-	-	-	-	-
	Stamet Tanjung Harapan	330,30	161,30	355,20	86,90	170,30	179,70	227,05
25	Sulawesi Utara							
	Stamet Naha	226,50	127,40	200,30	47,40	180,20	255,80	238,73
	Stasiun Geofisika Manado	77,50	13,40	39,40	57,70	220,50	145,70	143,18
	Staklim Sulawesi Utara	-	-	-	-	-	-	-
	Stamet Sam Ratulangi	108,40	115,90	70,70	57,20	265,50	250,30	277,13
	Stamet Maritim Bitung	95,50	29,80	5,40	0,20	148,30	163,20	115,14
26	Sulawesi Tengah							
	Stamet Sultan Bantilan	187,60	153,80	186,50	66,30	162,30	147,80	228,53
	Stamet Mutiara Sis-Al Jufri	120,80	43,60	36,50	9,80	31,70	25,80	48,96
	Stamet Syukuran Aminudin Amir	-	-	-	-	-	-	-
	Stamet Kasiguncu	93,60	209,60	108,80	226,70	123,70	355,70	179,77
27	Sulawesi Selatan							
	Stamet Toraja	75,90	41,30	18,40	36,90	137,70	307,30	169,60
	Stamet Andi Jemma	144,30	199,30	156,50	72,20	326,30	240,30	258,40
	Stamet Hasanuddin	130,20	-	-	2,40	263,80	310,20	320,04
	Stamet Maritim Paotere	66,70	-	-	7,50	92,40	190,70	265,02
	Staklim Sulawesi Selatan	41,10	-	-	2,50	283,00	270,20	337,01
28	Sulawesi Tenggara							
	Stamet Sangia Ni Bander	229,20	7,60	50,60	65,90	154,10	180,50	143,53
	Stamet Maritim Kendari	135,70	46,10	12,00	-	34,60	238,60	121,01
	Stamet Beto Ambari	26,40	0,80	-	0,50	49,90	245,50	105,84
29	Gorontalo							
	Stamet Djalaluddin	38,10	0,40	26,00	10,10	256,10	152,00	107,54
30	Sulawesi Barat							
	Stamet Majene	81,70	1,50	8,00	32,60	42,90	153,10	90,18

Lanjutan Tabel 1.2.3.
Continued Table 1.2.3.

		(milimeter)					
No.	Provinsi/Stasiun Iklim <i>Province/Climate Station</i>	2023					
		Januari/ <i>January</i>	Februari/ <i>February</i>	Maret/ <i>March</i>	April/ <i>April</i>	Mei/ <i>May</i>	Juni/ <i>June</i>
31	Maluku						
	Stamet Namlea	-	-	-	-	-	-
	Stamet Amahai	87,00	154,90	149,90	190,80	553,70	366,30
	Stamet Pattimura	159,50	180,90	189,90	296,10	523,30	627,00
	Staklim Maluku	-	-	-	-	-	-
	Stamet Kuffar	101,90	226,80	140,90	186,00	298,40	142,50
	Stamet Bandaneira	152,20	274,90	343,10	202,00	456,00	113,00
	Stamet Karel Sadsuitubun	191,00	391,20	360,70	211,00	323,40	93,50
	Stamet Mathilda Batlayeri						
32	Maluku Utara						
	Stamet Gamar Malamo	289,70	276,80	167,40	237,60	157,40	188,60
	Stamet Sultan Baabullah	410,20	188,90	442,00	252,80	193,50	175,20
	Stamet Oesman Sadik	205,90	189,70	152,30	215,20	99,30	96,60
	Stamet Emalamo	130,60	60,20	234,20	167,30	215,90	239,20
33	Papua Barat						
	Stamet Domine Eduard Osok	148,10	354,20	187,60	225,60	209,60	411,00
	Stamet Rendani	401,40	281,30	147,90	258,70	420,50	197,80
	Stamet Torea	192,40	381,20	189,70	342,10	287,00	461,10
	Staklim Papua Barat	144,50	231,20	227,90	121,80	79,60	224,00
	Stamet Frans Kaisiepo	192,60	379,40	366,40	212,10	177,30	244,60
33	Papua Barat Daya						
	Stamet Utarom	221,70	293,30	334,30	238,20	356,20	283,20
34	Papua						
	Stamet Sudjarwo Tjondro Negoro	-	-	-	-	-	-
	Stamet Sentani	85,60		285,80	201,70	105,40	161,30
	Staklim Jayapura	133,00	334,60	268,80	286,10	309,10	150,00
	Stamet Dok II Jayapura	107,50	272,70	150,20	309,90	184,00	140,50
34	Papua Selatan						
	Stamet Mararena	25,70	76,00	133,00	61,20	2,60	193,80
	Stamet Tanah Merah	299,20	306,40	701,20	460,10	585,30	160,90
	Stamet Mopah	242,50	171,20	271,90	389,90	417,50	33,30
34	Papua Tengah						
	Stamet Nabire	351,00	331,10	500,60	397,60	278,90	546,30
	Stamet Enarotali	-	-	-	-	-	-
	Stamet Moez Kilangin	465,90	498,50	441,70	211,40	345,20	285,30
34	Papua Pegunungan						
	Stamet Wamena Jaya Wijaya	-	-	-	-	-	-

Sumber : Badan Meteorologi Klimatologi dan Geofisika
Source : Meteorological, Climatological and Geophysical Agency

Keterangan : (-) Data tidak tersedia
Stamet : Stasiun Meteorologi
Staklim : Stasiun Klimatologi

Note : (-) Data not available
Stamet : Meteorological Station
Staklim : Climatological Station

Lanjutan Tabel 1.2.3.
Continued Table 1.2.3.

No.	Provinsi/Stasiun Ildim Province/Climata Station	2023						(milimeter)
		Juli/ July	Agustus/ August	September/ September	Oktober/ October	November/ November	Desember/ December	Rata-Rata Bulanan/ Monthly Average
31	Maluku							
	Stamet Namlea	-	-	-	-	-	-	-
	Stamet Amahai	561,30	190,40	224,00	60,10	48,10	188,80	231,28
	Stamet Pattimura	514,30	239,70	187,20	93,50	49,80	140,70	266,83
	Staklim Maluku	-	-	-	-	-	-	-
	Stamet Kuffar	94,50	82,40	24,30	15,00	72,20	188,80	131,14
	Stamet Bandaneira	140,90	40,80	15,70	13,50	91,50	135,60	164,93
	Stamet Karel Sadsuitubun	40,70	13,80	9,20	26,20	109,80	318,20	174,06
	Stamet Mathilda Batlayeri	-	-	-	-	-	-	-
32	Maluku Utara							
	Stamet Gamare Malamo	197,40	205,40	179,40	111,80	79,00	63,40	179,49
	Stamet Sultan Baabullah	180,90	76,80	25,30	8,70	115,70	106,90	181,41
	Stamet Oesman Sadik	141,20	126,90	167,10	25,30	39,20	68,70	127,28
	Stamet Emalamo	122,50	74,60	33,80	12,30	41,80	110,40	120,23
33	Papua Barat							
	Stamet Domine Eduard Osok	231,60	144,50	164,00	122,90	177,00	158,70	211,23
	Stamet Rendani	109,40	105,10	136,70	195,40	116,80	366,60	228,13
	Stamet Torea	612,60	221,50	507,20	98,00	190,40	168,90	304,34
	Staklim Papua Barat	106,70	55,80	138,40	235,90	147,60	176,50	157,49
	Stamet Frans Kaisiepo	292,20	171,70	307,70	202,20	120,10	174,70	236,75
34	Papua Barat Daya							
	Stamet Utarom	103,80	79,70	68,60	45,70	235,60	123,20	198,63
35	Papua							
	Stamet Sudjarwo Tjondro Negoro	-	-	-	-	-	-	-
	Stamet Sentani	60,60	88,20	142,30	144,60	16,40	111,20	127,55
	Staklim Jayapura	157,20	193,10	134,70	171,10	248,60	390,90	231,43
	Stamet Dok II Jayapura	229,00	287,50	311,20	145,80	100,40	126,20	197,08
36	Papua Selatan							
	Stamet Mararena	327,30	274,10	354,00	232,80	53,00	380,70	176,18
	Stamet Tanah Merah	238,40	64,90	351,30	524,60	200,50	241,20	344,50
	Stamet Mopah	91,90	6,50	8,00	106,10	8,30	399,50	178,88
37	Papua Tengah							
	Stamet Nabire	160,90	335,70	326,00	175,00	288,50	656,90	362,38
	Stamet Enarotali	-	-	-	-	-	-	-
	Stamet Moez Kilangin	413,70	259,70	380,50	141,40	174,40	439,60	338,11
38	Papua Pegunungan							
	Stamet Wamena Jaya Wijaya	-	-	-	-	-	-	-

Sumber : Badan Meteorologi Klimatologi dan Geofisika
Source : Meteorological, Climatological and Geophysical Agency

Keterangan : (-) Data tidak tersedia
Stamet : Stasiun Meteorologi
Staklim : Stasiun Klimatologi

Note : (-) Data not available
Stamet : Meteorological Station
Staklim : Climatological Station

Lanjutan Tabel 1.2.3.
Continued Table 1.2.3.

No.	Provinsi/Stasiun Iklim <i>Province/Climate Station</i>	(milimeter)								
		2024								
		Januari/ <i>January</i>	Februari/ <i>February</i>	Maret/ <i>March</i>	April/ <i>April</i>	Mei/ <i>May</i>	Juni/ <i>June</i>	Juli/ <i>July</i>	Agustus/ <i>August</i>	September/ <i>September</i>
1	Aceh									
	Stamet Maimun Saleh	164,90	50,30	41,80	12,90	58,10	23,10	103,90	133,90	310,40
	Stamet Malikussaleh	33,80	7,30	23,80	88,50	154,00	134,70	20,60	192,30	188,30
	Stamet Sultan Iskandar Muda	243,00	29,50	67,00	142,50	174,20	20,80	31,00	215,80	195,80
	Stamet Cut Nyak Dhien Nagan Raya	398,30	377,40	427,80	382,30	515,80	227,00	31,30	439,00	286,10
	Staklim Aceh	134,50	56,20	102,60	66,10	183,70	43,00	11,90	197,90	172,30
2	Sumatera Utara									
	Staklim Sumatera Utara	94,70	77,00	29,20	137,80	81,60	413,40	63,10	272,60	451,20
	Stamet Maritim Belawan	191,70	62,10	13,40	88,60	141,80	335,40	62,90	339,10	245,60
	Stamet Kualanamu	184,50	89,30	15,20	27,10	146,20	270,40	43,70	250,20	224,80
	Stasiun Geofisika Deli Serdang	223,70	75,30	99,50	133,90	171,00	239,70	175,10	513,50	384,10
	BBMKG Wilayah I	164,80	73,20	222,30	297,70	204,80	552,00	97,70	420,60	358,40
	Stamet Aek Godang	174,00	152,90	187,20	186,70	298,00	223,80	7,30	353,50	186,50
	Stamet F.L. Tobing	243,60	327,80	387,30	527,00	441,20	609,40	179,10	575,10	395,70
	Stamet Binaka	254,20	118,20	301,70	258,30	148,30	165,20	118,40	287,40	366,10
	Stasiun Geofisika Gunung Sitoli	375,70	200,20	272,40	209,30	135,20	153,90	133,10	404,40	611,60
3	Sumatera Barat									
	Stamet Maritim Teluk Bayur	530,70	316,00	598,20	455,20	332,30	208,00	82,80	371,50	262,70
	Stamet Minangkabau	586,50	316,00	565,10	490,50	554,70	496,50	100,90	586,50	339,40
	Stasiun Geofisika Padang Panjang	226,90	458,70	206,50	522,30	359,90	244,70	20,00		
	Staklim Padang Pariaman	642,80	385,50	613,50	532,70	678,40	532,70	87,80	456,90	299,90
4	Riau									
	Stamet Sultan Syarif Kasim II	286,20	301,20	177,30	238,60	249,00	355,30	26,80	133,80	61,20
	Stamet Japura	371,50	443,70	127,00	332,40	498,80	210,30	43,10	183,40	346,90
5	Jambi									
	Stamet Jambi	204,90	335,50	249,70	187,30	352,30	199,30	37,00	66,20	196,10
	Stamet Sultan Thaha	183,70	339,60	183,80	275,00	125,40	179,30	39,10	56,90	194,10
	Stamet Depati Parbo	380,40	185,80	157,20	331,80	203,30	212,40	109,30	32,40	94,40
6	Sumatera Selatan									
	Stamet Sultan Mahmud Badaruddin II	277,10	381,00	289,80	261,10	452,30	123,50	131,80	16,60	196,20
	Staklim Sumatera Selatan	299,70	404,00	414,20	472,00	220,10	194,60	128,90	4,80	154,60
7	Bengkulu									
	Stamet Fatmawati Soekarno	307,10	499,70	443,10	366,60	326,40	260,00	217,60	14,20	109,10
	StaklimBengkulu	234,30	419,50	364,70	266,40	300,50	249,10	204,80	13,30	100,10
	Stasiun Geofisika Kepahiyang	511,90	349,60	187,80	514,50	230,40	270,10	65,50	128,50	317,20
8	Lampung									
	Staklim Lampung	204,10	202,00	378,90	202,50	86,00	88,70	50,40	64,40	43,10
	Stamet Maritim Lampung	289,10	392,00	313,80	193,50	177,90	49,70		43,30	263,70
	Stamet Raden Inten II	239,80	237,90	389,40	246,40	144,10	52,90	25,00	37,60	110,00
	Stasiun Geofisika Lampung Utara	356,70	346,40	258,20	306,60	190,90	14,90	80,60	70,50	150,50
9	Bangka Belitung									
	Stamet Depati Amir	385,30	410,60	320,50	367,60	305,90	316,40	66,40	32,80	70,40
	Stamet H. AS. Hanandjoeddin	577,30	274,60	396,10	504,30	279,50	360,10	42,30	36,50	243,60
10	Kepulauan Riau									
	Stamet Hang Nadim	486,70	163,60	220,50	209,70	359,20	259,30	46,50	264,60	251,80
	Stamet Raja Haji Abdullah Tj. Balai Karimun	137,40	48,70	96,00	389,10	175,90	156,10	135,90	236,40	182,30
	Stamet Kijang / Raja Haji Fisabilillah	668,60	120,60	146,60	343,00	408,60	330,40	113,90	252,30	117,90
	Stamet Tarempa	405,40	45,50	68,20	65,20	199,50	116,40	55,20	74,80	163,60
	Stamet Ranai	386,90	66,50	16,40	17,30	158,50	349,70	79,10	192,40	195,40
	Stamet Dabo Singkep	317,20	40,00	168,40	329,80	398,00	284,90	152,10	140,10	205,80
11	DKI Jakarta									
	Stamet Maritim Tanjung Priok	399,30	488,80	253,40	176,70	9,00	148,80	102,40	1,50	77,80
	Stamet Kemayoran	311,60	500,50	292,90	120,80	34,10	109,50	137,80	7,60	172,50

Lanjutan Tabel 1.2.3.
Continued Table 1.2.3.

		(milimeter)								
No.	Provinsi/Stasiun Iklim Province/Climata Station	2024								
		Januari/ January	Februari/ February	Maret/ March	April/ April	Mei/ May	Juni/ June	Juli/ July	Agustus/ August	September/ September
12	Jawa Barat									
	Stamet Citeko	552,50	547,50	528,30	383,10	184,00	173,40	59,90	54,70	267,20
	StaklimBogor	393,80	232,80	723,20	618,30	550,60	223,90	138,40	122,70	402,70
	Stasiun Geofisika Bandung	323,30	264,50	275,00	213,40	69,80	157,50	17,00	53,20	135,50
	Stamet Jatiwangi	304,70	439,00	248,00	343,50	8,20	52,70	155,10	-	125,30
	Pos Meteorologi Penggung	443,00	596,00	227,50	125,10	52,90	91,40	107,40	0,70	43,00
13	Jawa Tengah									
	Stamet Tegal	231,30	199,90	304,30	114,20	171,80	29,30	15,10	1,20	51,90
	Stamet Cilacap / Tunggul Wulung	444,30	282,20	222,80	304,20	7,60	262,30	90,70	33,20	146,60
	Stasiun Geofisika Banjarnegara	517,40	361,20	107,00	191,50	178,80	137,00	6,20	9,90	206,00
	Staklim Semarang / Jawa Tengah	303,40	277,10	544,70	364,10	97,00	177,70	42,80	54,20	67,70
	Stamet Maritim Tanjung Mas	319,10	242,90	515,20	290,80	24,50	199,00	54,80	85,20	77,60
	Stamet Ahmad Yani	203,60	245,00	464,40	378,00	78,10	194,40	46,20	48,30	55,30
14	DI Yogyakarta									
	Stasiun Geofisika Yogyakarta / Sleman	460,40	149,20	141,50	99,60	2,30	1,00	13,80	-	13,50
15	Jawa Timur									
	Stamet Sangkapura	506,20	561,10	225,20	261,00	66,80	97,40	50,90	3,10	0,10
	Stamet Perak I	171,40	463,80	81,20	231,90	14,60	12,90	24,60	-	3,00
	Stamet Juanda	358,50	446,10	125,60	354,00	0,50	96,40	24,50	1,00	30,20
	Stamet Maritim Tanjung Perak	137,90	368,50	88,40	193,70	28,40	10,70	12,80	-	13,70
	Staklim Jawa Timur	191,80	364,90	275,80	300,10	2,50	25,50	3,60	73,50	44,40
	Stasiun Geofisika Pasuruan	382,70	454,00	487,30	399,90	12,80	104,10	38,00	213,00	63,80
	Stasiun Geofisika Malang	294,10	303,10	234,30	184,60	18,90	16,50	-	-	67,20
	Stamet Trunojoyo	220,00	200,60	285,50	152,30	37,20	38,20	3,00	12,30	0,00
	Stasiun Geofisika Nganjuk	451,70	548,70	403,70	290,80	0,00	29,40	28,20	0,00	47,60
	Stamet Banyuwangi	82,00	272,50	295,20	128,80	19,20	89,40	42,30	2,40	11,00
16	Banten									
	Staklim Banten	430,50	212,40	447,00	377,40	57,00	133,60	202,80	76,30	126,60
	Stasiun Geofisika Tangerang	300,20	160,60	284,00	337,30	169,10	119,90	112,00	21,80	104,90
	Stamet Maritim Serang	368,00	197,30	310,50	163,70	305,20	129,50	58,20	4,90	72,20
	Stamet Budiarto	264,60	191,00	149,30	423,30	102,60	123,40	88,70	234,80	76,50
	Stamet Soekarno Hatta	385,00	314,90	315,50	92,30	48,30	211,20	89,90	13,70	106,60
17	Bali									
	Stamet I Gusti Ngurah Rai	163,10	173,90	338,20	260,80	2,20	47,40	66,90	8,10	23,40
	Stasiun Geofisika Denpasar	82,50	322,80	239,80	249,00	1,90	46,50	52,80	9,70	51,80
	Staklim Bali	149,70	236,60	181,20	244,70	15,00	114,40	89,20	14,90	97,00
18	NTB									
	Stamet Zainuddin Abdul Madjid	134,80	199,90	209,00	320,90	3,20	10,50	23,90	4,70	17,20
	Staklim Nusa Tenggara Barat	128,40	158,80	199,40	147,50	8,70	56,60	75,30	3,00	4,70
	Stamet Sultan Muhammad Kaharudin	165,90	208,10	245,90	81,80	-	0,80	15,40	0,70	0,00
	Stamet Sultan Muhammad Salahudin	109,90	105,80	150,80	80,70	-	1,50	2,00	1,00	0,00
19	NTT									
	Stamet Komodo	109,10	104,40	106,50	238,20	1,70	16,70	48,80	0,30	27,70
	Stamet Frans Sales Lega	273,50	402,70	543,00	457,40	80,60	141,70	120,00	79,20	109,50
	Stamet Fransiskus Xaverius Seda	52,40	54,40	200,50	384,10	2,00	9,00	11,60	2,10	0,70
	Stamet Gewayantana	284,70	137,60	333,50	122,30	33,20	0,80	19,90	14,00	0,80
	Stamet Mali	256,80	290,20	211,20	150,50	14,40	11,10	13,70	0,00	4,20
	Stamet Umbu Mehang Kunda	130,90	257,00	349,90	361,70	2,20	2,60	-	0,00	58,60
	Stamet Eitari	252,70	277,50	463,20	39,90	5,20	0,20	0,10	0,00	98,80
	Staklim Kupang	161,40	215,80	378,00	35,40	1,30	-	-	0,00	61,00
	Stamet David Constantijn Saudale	157,40	251,20	451,90	243,20	19,10	2,10	-	0,00	90,00
	Stamet Tardamu	76,30	102,80	194,40	185,80	2,20	-	-	0,00	16,80

Lanjutan Tabel 1.2.3.
Continued Table 1.2.3.

No.	Provinsi/Stasiun Iklim <i>Province/Climate Station</i>	2024								
		Januari/ <i>January</i>	Februari/ <i>February</i>	Maret/ <i>March</i>	April/ <i>April</i>	Mei/ <i>May</i>	Juni/ <i>June</i>	Juli/ <i>July</i>	Agustus/ <i>August</i>	September/ <i>September</i>
20	Kalimantan Barat									
	Stamet Paloh	773,00	521,00	145,10	198,10	101,80	208,10	149,30	277,20	69,80
	Stamet Nangapinoh	369,50	445,80	145,10	278,60	361,90	340,10	192,10	248,50	313,60
	Stamet Tebelian	366,30	501,20	285,50	262,50	614,30	284,60	227,10	268,20	301,50
	Stamet Pangsuma	32,40	81,60	237,80	-	156,40	221,00	232,80	521,90	358,40
	Stamet Supadio	261,40	317,10	407,70	269,20	484,30	222,00	120,00	420,20	222,90
	Staklim Kalimantan Barat	228,00	114,50	315,90	150,00	309,60	233,40	137,00	412,00	163,60
	Stamet Maritim Pontianak	333,80	260,50	457,10	449,70	528,70	324,10	154,10	369,60	267,40
	Stamet Rahadi Oesman	687,70	376,30	297,60	328,00	285,10	119,40	100,60	146,20	235,40
21	Kalimantan Tengah									
	Stamet Beringin	406,30	554,80	284,70	379,30	510,80	159,20	52,70	175,50	118,30
	Stamet Iskandar	111,70	48,60	91,80	307,80	347,30	142,70	106,90	162,30	171,00
	Stamet H. Asan	389,10	298,10	372,10	564,70	119,50	316,60	163,70	91,20	145,80
	Stamet Sanggu	460,60	185,40	77,80	324,30	261,10	261,50	83,10	245,70	293,20
	Stamet Tjilik Riwat	242,70	453,80	455,60	208,00	303,20	99,60	77,80	120,80	154,20
22	Kalimantan Selatan									
	Stamet Syamsudin Noor	558,00	288,10	351,90	204,60	168,30	203,40	139,30	16,20	34,40
	Staklim Kalimantan Selatan	510,00	283,70	328,80	328,30	102,90	225,20	113,20	19,80	78,90
	Stamet Gusti Syamsir Alam	253,20	246,20	266,30	117,60	245,60	513,40	95,00	171,80	138,70
23	Kalimantan Timur									
	Stamet Kalimarau	322,70	268,40	398,00	233,20	226,80	171,50	62,60	54,20	377,70
	Stamet Aji Pangeran Tumenggung Pranoto	132,80	61,50	90,10	77,10	272,60	323,90	125,90	165,20	128,20
	Stamet Sultan Aji Muhammad Sulaiman Sepinggian	282,60	199,40	246,30	82,90	378,90	372,40	196,50	731,60	153,90
24	Kalimantan Utara									
	Stamet Nunukan	129,30	105,60	62,30	203,20	299,70	282,70	239,90	207,30	351,80
	Stamet Yuvai Semaring	145,60	104,40	147,30	138,30	440,10	248,80	53,00	0,00	
	Stamet Juwata	224,10	234,80	297,40	310,20	471,80	427,80	344,40	359,80	226,30
	Stamet Tanjung Harapan	253,80	181,90	232,50	167,80	203,40	264,00	397,50	273,60	153,60
25	Sulawesi Utara									
	Stamet Naha	587,20	255,20	126,20	288,10	155,60	494,20	228,10	157,10	175,80
	Stasiun Geofisika Manado	263,10	181,90	226,80	132,90	300,00	347,90	105,20	150,80	107,00
	Staklim Sulawesi Utara	634,30	200,00	432,00	409,40	348,10	340,30	128,50	184,40	105,50
	Stamet Sam Ratulangi	646,90	160,00	443,40	378,40	227,90	394,50	151,20	304,10	63,30
	Stamet Maritim Bitung	419,20	111,70	296,40	546,30	198,00	186,50	96,80	110,90	21,40
26	Sulawesi Tengah									
	Stamet Sultan Bantilan	271,60	109,80	145,70	150,30	158,90	413,30	328,10	359,50	138,40
	Stamet Mutiara Sis-Al Jufri	113,20	11,00	38,30	54,60	161,00	106,20	48,60	129,30	29,30
	Stamet Syukuran Aminudin Amir	78	86	73	308	487	239	170		
	Stamet Kasiguncu	185,80	244,10	365,00	263,40	296,50	255,50	281,60	110,10	83,50
27	Sulawesi Selatan									
	Stamet Toraja	428,80	438,90	326,10	641,00	250,80	114,10	158,00	71,80	63,80
	Stamet Andi Jemma	444,50	736,90	353,20	487,60	751,50	386,20	736,80	319,60	110,10
	Stamet Hasanuddin	681,20	491,40	415,50	81,70	65,00	111,40	99,00	0,80	7,60
	Stamet Maritim Paotere	556,00	465,60	262,20	107,00	15,80	47,60	78,40	0,20	12,60
	Staklim Sulawesi Selatan	649,70	552,80	454,90	150,60	71,20	109,70	109,10	1,70	4,70
28	Sulawesi Tenggara									
	Stamet Sangia Ni Bandera	195,10	181,10	304,10	406,80	180,10	243,00	242,90	52,60	99,30
	Stamet Maritim Kendari	208,50	439,10	489,30	328,00	371,50	171,60	204,20	49,80	12,40
	Stamet Beto Ambari	142,90	235,70	422,30	226,50	110,70	76,90	163,70	0,10	60,50
29	Gorontalo									
	Stamet Djalaluddin	78,90	89,60	128,70	123,70	183,30	223,80	229,20	68,00	39,20
30	Sulawesi Barat									
	Stamet Majene	105,90	78,90	154,70	62,60	145,70	225,50	15,10	8,00	79,00

Lanjutan Tabel 1.2.3.
Continued Table 1.2.3.

		(milimeter)								
No.	Provinsi/Stasiun Iklim Province/Climatc Station	2024								
		Januari/ January	Februari/ February	Maret/ March	April/ April	Mei/ May	Juni/ June	Juli/ July	Agustus/ August	September/ September
31	Maluku									
	Stamet Namlea	181,90	228,50	251,20	139,20	132,10	30,40	13,20	35,60	0,00
	Stamet Amahai	134,60	94,90	224,00	309,30	461,10	884,20	619,30	588,00	204,80
	Stamet Pattimura	128,90	82,90	134,20	218,50	596,40	914,90	491,40	625,50	207,20
	Staklim Maluku	27,30	60,40	322,00	185,40	444,70	586,90	440,90	596,90	172,70
	Stamet Kuffar	147,40	95,30	127,30	368,70	557,00	230,00	77,10	133,40	171,30
	Stamet Bandaneira	62,00	155,80	225,50	605,70	433,00	218,90	119,80	61,20	138,10
	Stamet Karel Sadsuittubun	348,30	262,90	415,50	405,10	459,30	207,60	155,40	95,40	175,30
	Stamet Mathilda Batlayeri	85,60	132,70	293,80	373,90	322,30	93,30	24,10	4,30	6,60
32	Maluku Utara									
	Stamet Gamar Malamo	369,90	75,60	142,50	290,80	297,20	296,60	104,60	331,10	36,20
	Stamet Sultan Baabullah	252,50	69,10	119,20	172,90	373,00	182,40	140,20	218,30	17,60
	Stamet Oesman Sadik	285,40	55,30	313,80	133,80	225,00	335,70	82,10	385,20	73,90
	Stamet Emalamo	60,60	84,40	81,30	217,50	221,30	171,90	118,50	106,20	50,70
33	Papua Barat									
	Stamet Domine Eduard Osok	280,80	34,00	228,20	399,80	402,40	634,90	467,10	1030,10	204,50
	Stamet Rendani	33,70	238,90	372,70	339,60	222,20	160,90	248,40	93,80	120,80
	Stamet Torea	179,20	235,20	275,60	277,50	469,30	426,10	271,00	409,00	307,80
	Staklim Papua Barat	150,60	153,10	244,00	308,70	243,00	273,40	135,60	148,30	237,90
	Stamet Frans Kaisiepo	339,50	195,30	315,00	398,90	381,40	239,20	249,10	238,80	174,60
34	Papua Barat Daya									
	Stamet Uтарom	218,00	84,20	272,20	278,80	429,20	205,30	135,00	213,20	152,70
35	Papua									
	Stamet Sudjarwo Tjondro Negoro	180,20	159,40	195,40	200,50	302,20	120,80	135,20	103,20	47,80
	Stamet Sentani	120,60	122,30	326,10	241,40	214,20	119,90	65,40	30,50	100,40
	Staklim Jayapura	243,90	258,20	497,50	352,70	229,00	54,90	54,30	49,70	188,90
	Stamet Dok II Jayapura	142,20	111,60	357,50	160,90	237,90	133,30	117,50	78,60	103,20
36	Papua Selatan									
	Stamet Mararena	247,00	147,60	396,10	84,30	84,20	-	30,40	134,70	219,20
	Stamet Tanah Merah	287,40	254,60	683,50	503,20	313,30	643,10	321,30	171,70	369,30
	Stamet Mopah	269,70	267,10	320,30	407,50	273,80	47,50	12,90	2,00	18,20
37	Papua Tengah									
	Stamet Nabire	295,80	431,70	776,20	409,80	547,00	228,60	61,80	153,20	119,20
	Stamet Enarotali	252,20	150,70	309,20	226,30	28,80	240,50	301,30	363,90	174,70
	Stamet Mozez Kilangin	428,10	437,30	399,00	552,60	254,60	604,90	661,00	1111,80	686,70
38	Papua Pegunungan									
	Stamet Wamena Jaya Wijaya	67,30	127,70	205,50	166,50	182,60	88,80	107,80	89,10	150,90

Sumber : Badan Meteorologi Klimatologi dan Geofisika
Source : Meteorological, Climatological and Geophysical Agency

Keterangan : (-) Data tidak tersedia
Stamet : Stasiun Meteorologi
Staklim : Stasiun Klimatologi

Note : (-) Data not available
Stamet : Meteorological Station
Staklim : Climatological Station

Tabel 1.3.1. Perkembangan Nilai Realisasi Investasi PMDN Menurut Sektor, 2018 - 2022
Table Value of Domestic Direct Investment Realization by Sector, 2019 - 2023

(Rp. Miliar/Rp. Billion)

No	Sektor/Sector	Tahun/Year				
		2019	2020	2021	2022	2023
A	Sektor Primer/Primary Sector	78.888	47.580	62.767	111.217	155.140
	1. Pertanian/Agriculture	43.599	32.096	29.375	38.879	42.912
	- Tanaman Pangan/Food Crops	-	-	-	-	-
	- Hortikultura/Horticulture	-	-	-	-	-
	- Perkebunan/Estate Crops	-	-	-	-	-
	- Peternakan/Livestock	-	-	-	-	-
	- Jasa penunjang pertanian/Agricultural support services	-	-	-	-	-
	2. Kehutanan/Forestry	9.367	1.164	6.863	8.603	23.032
	3. Perikanan/Fishery	248	565	1.012	1.214	2.507
	4. Pertambangan/Mining	25.675	13.755	25.517	62.522	86.689
B.	Sektor Sekunder/Secondary Sectors	72.673	82.818	94.699	143.564	171.658
	1. Industri hasil Pertanian/Agricultural Product Industry	39.749	32.696	35.021	62.790	65.726
	- Industri Makanan/Food Industry	36.603	27.873	26.518	54.937	54.828
	- Industri Karet, Barang dari karet dan Plastik/Rubber & Plastic Industry	3.069	4.429	7.803	7.370	9.256
	- Industri Kulit, Barang dari Kulit dan Sepatu/Leather Product & Footwear Industry	77	395	700	484	1.641
	2. Sektor Sekunder Lainnya/Other Secondary	32.924	50.122	59.678	80.774	105.932
C.	Sektor Tersier/Tertiary Sectors	234.937	283.138	289.598	297.987	348.126
	Jumlah	386.498	413.535	447.064	552.769	674.924

Sumber : Badan Koordinasi dan Penanaman Modal

Source : Indonesia Investment Coordinating Board

Keterangan : Data berdasarkan laporan kegiatan penanaman modal.

Note : Data based on Capital Investment Activity Report

Tabel 1.3.2. Perkembangan Nilai Realisasi Investasi PMA Menurut Sektor, 2019 - 2023
Table Value of Foreign Direct Investment Realization by Sector, 2019 - 2023

(US\$ Juta/US\$ Billion)

No	Sektor/Sector	Tahun/Year				
		2019	2020	2021	2022	2023
A	Sektor Primer/Primary Sector	3.294	3.280	4.826	7.065	6.782
	1. Pertanian/Agriculture	947	1.184	951	1.789	1.946
	- Tanaman Pangan/Food Crops	-	-	-	-	-
	- Hortikultura/Horticulture	-	-	-	-	-
	- Perkebunan/Estate Crops	-	-	-	-	-
	- Peternakan/Livestock	-	-	-	-	-
	- Jasa penunjang pertanian/Agricultural support services	-	-	-	-	-
	2. Kehutanan/Forestry	36	43	41	99	96
	3. Perikanan/Fishery	54	48	17	32	26
	4. Pertambangan/Mining	2.256	2.005	3.817	5.145	4.715
B.	Sektor Sekunder/Secondary Sectors	9.551	13.202	15.804	24.679	28.690
	1. Industri hasil Pertanian/Agricultural Product Industry	1.752	2.098	3.085	3.418	3.621
	- Industri Makanan/Food Industry	1.272	1.592	2.337	2.425	2.263
	- Industri Karet, Barang dari karet dan Plastik/Rubber & Plastic Industry	292	291	262	363	576
	- Industri Kulit, Barang dari Kulit dan Sepatu/Leather Product & Footwear Industry	188	214	486	630	782
	2. Sektor Sekunder Lainnya/Other Secondary	7.799	11.105	12.719	21.262	25.069
C.	Sektor Tersier/Tertiary Sectors	15.364	12.184	10.463	13.861	14.795
	Jumlah	28.209	28.666	31.093	45.605	50.268

Sumber : Badan Koordinasi dan Penanaman Modal

Source : Indonesia Investment Coordinating Board

Keterangan : Data berdasarkan laporan kegiatan penanaman modal.

Note : Data based on Capital Investment Activity Report

Tabel 1.4.1. Produksi Benih Padi Pokok (BP)
Table Stock Paddy Seed Production (Stock Seed), 2020 - 2024

No	Provinsi/Province	(Ton)				
		Tahun/Year				
		2020	2021	2022	2023	2024 ¹⁾
1	Aceh	910,20	1.013,24	588,78	641,76	682,40
2	Sumatera Utara	1.736,48	2.651,00	2.538,94	2.664,01	2.287,22
3	Sumatera Barat	231,94	212,34	168,13	199,40	139,84
4	Riau	208,07	90,67	141,83	91,37	92,52
5	Jambi	31,21	80,28	111,35	148,48	66,72
6	Sumatera Selatan	2.125,82	1.533,57	471,02	356,86	397,55
7	Bengkulu	191,10	99,39	63,70	41,87	62,94
8	Lampung	1.619,45	1.805,07	1.697,65	2.300,02	1.753,81
9	Kepulauan Bangka Belitung	-	-	-	-	4,40
10	Kepulauan Riau	-	-	-	3,48	-
11	DKI Jakarta	60,00	26,00	-	55,00	27,00
12	Jawa Barat	14.522,93	12.281,66	15.720,21	18.413,29	15.332,43
13	Jawa Tengah	31.389,52	28.712,98	23.596,54	23.939,14	22.492,01
14	DI Yogyakarta	1.236,07	1.494,91	1.089,33	1.136,31	1.005,02
15	Jawa Timur	43.987,12	44.315,44	36.816,70	40.294,52	34.920,07
16	Banten	3.772,19	625,78	420,56	359,36	717,63
17	Bali	859,92	650,79	265,94	440,34	921,72
18	Nusa Tenggara Barat	5.007,50	6.676,71	5.510,27	5.924,36	5.464,08
19	Nusa Tenggara Timur	158,55	251,52	160,13	129,50	126,97
20	Kalimantan Barat	180,76	544,22	322,84	251,62	109,71
21	Kalimantan Tengah	77,65	78,56	102,31	241,48	41,33
22	Kalimantan Selatan	526,35	606,49	438,49	390,64	356,70
23	Kalimantan Timur	441,50	149,03	176,60	159,35	115,00
24	Kalimantan Utara	-	-	-	-	-
25	Sulawesi Utara	5,70	54,35	10,56	13,21	31,00
26	Sulawesi Tengah	271,97	148,41	431,39	270,15	275,41
27	Sulawesi Selatan	2.243,04	1.614,95	1.180,15	3.712,89	1.270,46
28	Sulawesi Tenggara	45,23	134,40	115,25	102,30	28,20
29	Gorontalo	90,38	159,50	112,08	50,50	135,42
30	Sulawesi Barat	82,47	53,96	53,40	45,21	42,35
31	Maluku	59,00	120,73	22,98	50,00	21,10
32	Maluku Utara	24,50	111,45	33,00	59,31	19,00
33	Papua Barat	-	-	-	-	-
34	Papua Barat Daya	-	-	-	-	-
35	Papua	190,13	224,28	71,60	92,37	6,63
36	Papua Selatan	-	-	-	-	-
37	Papua Tengah	-	-	-	-	-
38	Papua Pegunungan	-	-	-	-	-
Indonesia		112.286,74	106.521,68	92.431,69	102.578,10	88.946,61

Sumber : Direktorat Jenderal Tanaman Pangan

Source : Directorate General of Food Crops

Keterangan : 1) Data Sampai dengan Bulan Oktober 2024

Note : 1) Data until October 2024

Tabel 1.4.2. Produksi Benih Padi Inbrida Kelas Benih Sebar (BR)
Table Inbred Paddy Seed Production (Extension Seed), 2020- 2024

		(Ton)				
No	Provinsi/Province	Tahun/Year				
		2020	2021	2022	2023	2024 ¹⁾
1	Aceh	2.063,84	1.723,24	823,65	503,90	861,11
2	Sumatera Utara	2.282,28	1.462,29	1.487,01	998,74	2.128,11
3	Sumatera Barat	1.101,97	1.551,33	817,81	1.071,80	1.045,72
4	Riau	459,30	794,22	395,27	362,31	324,05
5	Jambi	1.204,96	828,25	837,00	429,88	763,32
6	Sumatera Selatan	1.812,66	1.620,23	1.985,73	2.200,29	2.915,77
7	Bengkulu	256,06	290,08	108,00	215,51	10,25
8	Lampung	12.308,02	8.428,55	5.777,38	9.717,51	6.883,20
9	Kepulauan Bangka Belitung	52,82	77,00	6,53	5,11	76,90
10	Kepulauan Riau	-	-	-	2,80	-
11	DKI Jakarta	-	-	-	-	-
12	Jawa Barat	6.448,61	4.727,76	7.338,71	6.192,70	8.707,52
13	Jawa Tengah	2.837,56	2.260,90	1.968,03	1.494,53	1.612,47
14	DI Yogyakarta	177,42	291,81	466,36	394,09	480,23
15	Jawa Timur	9.617,61	6.148,58	2.963,32	4.741,43	4.250,68
16	Banten	2.596,39	4.760,73	2.999,17	2.759,78	4.013,06
17	Bali	59,51	8,99	65,51	31,72	43,41
18	Nusa Tenggara Barat	6.343,73	3.524,57	2.498,55	1.084,55	2.645,67
19	Nusa Tenggara Timur	1.872,78	1.319,81	793,86	555,45	456,78
20	Kalimantan Barat	1.975,60	1.065,52	891,04	696,49	877,70
21	Kalimantan Tengah	1.973,30	2.672,23	712,31	1.212,75	1.708,28
22	Kalimantan Selatan	5.341,05	4.574,97	3.087,13	2.064,01	2.466,35
23	Kalimantan Timur	488,05	1.362,47	435,10	127,80	107,90
24	Kalimantan Utara	-	-	-	-	-
25	Sulawesi Utara	356,41	697,48	42,35	-	-
26	Sulawesi Tengah	1.428,78	1.203,60	1.165,99	770,62	786,98
27	Sulawesi Selatan	7.741,81	6.091,97	5.818,38	4.117,17	5.497,37
28	Sulawesi Tenggara	1.255,90	1.619,95	753,08	982,00	485,63
29	Gorontalo	323,50	463,00	128,84	168,00	149,19
30	Sulawesi Barat	182,56	157,61	68,20	125,12	26,40
31	Maluku	325,50	401,57	221,21	231,20	160,55
32	Maluku Utara	203,26	82,01	268,50	142,60	106,68
33	Papua Barat	-	-	8,30	-	0,89
34	Papua Barat Daya	-	-	-	-	-
35	Papua	534,40	230,43	45,33	89,34	1,58
36	Papua Selatan	-	-	-	-	-
37	Papua Tengah	-	-	-	-	-
38	Papua Pegunungan	-	-	-	-	-
Indonesia		73.625,63	60.441,15	44.977,63	43.489,19	49.593,72

Sumber : Direktorat Jenderal Tanaman Pangan
 Source : Directorate General of Food Crops

Keterangan : 1) Data Sampai dengan Bulan Oktober 2024
 Note : 1) Data until October 2024

Tabel 1.4.3. Produksi Benih Padi Hibrida
Table Hybrid Paddy Seed Production, 2020 - 2024

		(Ton)				
No	Provinsi/Province	Tahun/Year				
		2020	2021	2022	2023	2024 ¹⁾
1	Aceh	-	-	-	-	-
2	Sumatera Utara	-	-	-	-	-
3	Sumatera Barat	-	-	-	-	-
4	Riau	-	-	-	-	-
5	Jambi	-	-	-	-	-
6	Sumatera Selatan	-	-	-	-	-
7	Bengkulu	-	-	-	-	-
8	Lampung	-	-	-	-	-
9	Kepulauan Bangka Belitung	-	-	-	-	-
10	Kepulauan Riau	-	-	-	-	-
11	DKI Jakarta	-	-	-	-	-
12	Jawa Barat	141,58	64,77	-	-	-
13	Jawa Tengah	80,23	46,30	13,86	-	6,55
14	DI Yogyakarta	-	-	-	-	-
15	Jawa Timur	253,87	240,41	353,51	1.062,10	319,15
16	Banten	-	-	-	-	-
17	Bali	-	-	-	-	-
18	Nusa Tenggara Barat	-	-	-	-	-
19	Nusa Tenggara Timur	-	-	-	-	-
20	Kalimantan Barat	-	-	-	-	-
21	Kalimantan Tengah	-	-	-	-	-
22	Kalimantan Selatan	-	-	-	-	-
23	Kalimantan Timur	-	-	-	-	-
24	Kalimantan Utara	-	-	-	-	-
25	Sulawesi Utara	-	27,00	-	3,40	-
26	Sulawesi Tengah	-	-	-	-	-
27	Sulawesi Selatan	101,34	25,31	-	74,64	-
28	Sulawesi Tenggara	-	-	-	-	-
29	Gorontalo	-	-	-	-	-
30	Sulawesi Barat	-	-	-	-	-
31	Maluku	-	-	-	-	-
32	Maluku Utara	-	-	-	-	-
33	Papua Barat	-	-	-	-	-
34	Papua Barat Daya	-	-	-	-	-
35	Papua	-	-	-	-	-
36	Papua Selatan	-	-	-	-	-
37	Papua Tengah	-	-	-	-	-
38	Papua Pegunungan	-	-	-	-	-
Indonesia		577,01	403,79	367,37	1.140,14	325,70

Sumber : Direktorat Jenderal Tanaman Pangan

Source : Directorate General of Food Crops

Keterangan : 1) Data Sampai dengan Bulan Oktober 2024

Note : 1) Data until October 2024

Tabel 1.4.4. Produksi Benih Jagung Komposit Kelas Benih Sebar (BR)
Table Open Pollinated Maize Seed Production (Extension Seed), 2020 - 2024

		(Ton)				
No	Provinsi/Province	Tahun/Year				
		2020	2021	2022	2023	2024 ¹⁾
1	Aceh	-	-	-	-	-
2	Sumatera Utara	9,00	-	-	-	1,40
3	Sumatera Barat	-	-	-	2,27	-
4	Riau	-	-	-	-	-
5	Jambi	0,80	-	-	-	-
6	Sumatera Selatan	-	-	-	-	-
7	Bengkulu	-	2,60	-	17,00	-
8	Lampung	27,00	2,00	-	-	-
9	Kepulauan Bangka Belitung	-	-	2,00	-	-
10	Kepulauan Riau	-	-	-	-	1,59
11	DKI Jakarta	-	-	-	-	-
12	Jawa Barat	-	-	-	0,75	-
13	Jawa Tengah	2,33	0,70	-	2,20	34,11
14	DI Yogyakarta	-	-	-	-	-
15	Jawa Timur	210,25	192,89	97,42	120,96	110,01
16	Banten	-	-	4,50	-	-
17	Bali	-	-	-	-	-
18	Nusa Tenggara Barat	196,83	-	-	4,50	1,83
19	Nusa Tenggara Timur	296,47	278,35	19,99	26,76	121,01
20	Kalimantan Barat	-	-	-	-	-
21	Kalimantan Tengah	1,00	-	-	-	-
22	Kalimantan Selatan	68,00	779,73	50,00	-	-
23	Kalimantan Timur	-	-	-	-	-
24	Kalimantan Utara	-	-	-	-	-
25	Sulawesi Utara	-	-	-	-	-
26	Sulawesi Tengah	6,07	13,80	23,62	3,87	8,29
27	Sulawesi Selatan	-	-	-	8,33	-
28	Sulawesi Tenggara	-	-	-	-	-
29	Gorontalo	-	-	-	-	2,50
30	Sulawesi Barat	-	-	-	-	-
31	Maluku	-	-	-	2,15	-
32	Maluku Utara	-	-	-	-	-
33	Papua Barat	-	-	-	0,63	-
34	Papua Barat Daya	-	-	-	-	-
35	Papua	-	-	-	-	-
36	Papua Selatan	-	-	-	-	-
37	Papua Tengah	-	-	-	-	-
38	Papua Pegunungan	-	-	-	-	-
Indonesia		817,74	1.270,07	197,53	189,41	280,74

Sumber : Direktorat Jenderal Tanaman Pangan
 Source : Directorate General of Food Crops

Keterangan : 1) Data Sampai dengan Bulan Oktober 2024

Note : 1) Data until October 2024

Tabel 1.4.5. Produksi Benih Jagung Hibrida
Table Hybrid Maize Seed Production, 2020 - 2024

		(Ton)				
No	Provinsi/Province	Tahun/Year				
		2020	2021	2022	2023	2024 ¹⁾
1	Aceh	-	1,00	1,48	-	-
2	Sumatera Utara	-	-	-	-	-
3	Sumatera Barat	516,06	178,09	11,60	40,09	36,16
4	Riau	-	-	-	-	-
5	Jambi	-	-	-	-	-
6	Sumatera Selatan	-	-	-	-	-
7	Bengkulu	-	-	-	-	-
8	Lampung	-	-	1,28	2,26	1,30
9	Kepulauan Bangka Belitung	-	-	-	-	-
10	Kepulauan Riau	-	-	-	-	-
11	DKI Jakarta	-	-	-	-	-
12	Jawa Barat	-	-	8,50	-	-
13	Jawa Tengah	425,53	456,90	177,16	96,69	13,03
14	DI Yogyakarta	74,63	164,45	403,86	1.173,49	79,30
15	Jawa Timur	47.815,26	45.206,62	45.538,07	61.685,94	53.796,72
16	Banten	-	1,50	-	-	-
17	Bali	-	-	-	-	-
18	Nusa Tenggara Barat	-	192,10	133,17	-	-
19	Nusa Tenggara Timur	-	-	167,62	15,15	5,48
20	Kalimantan Barat	-	-	-	-	-
21	Kalimantan Tengah	-	1,00	-	-	-
22	Kalimantan Selatan	12,00	-	15,20	-	-
23	Kalimantan Timur	-	-	-	-	-
24	Kalimantan Utara	-	-	-	-	-
25	Sulawesi Utara	920,94	477,10	242,08	177,07	253,67
26	Sulawesi Tengah	6,00	42,13	9,91	-	-
27	Sulawesi Selatan	234,46	361,75	23,44	33,85	-
28	Sulawesi Tenggara	-	-	-	-	-
29	Gorontalo	2,02	2,88	3,62	2,04	-
30	Sulawesi Barat	-	-	0,20	-	-
31	Maluku	-	-	-	-	-
32	Maluku Utara	-	-	-	-	-
33	Papua Barat	-	-	-	-	-
34	Papua Barat Daya	-	-	-	-	-
35	Papua	-	-	-	-	-
36	Papua Selatan	-	-	-	-	-
37	Papua Tengah	-	-	-	-	-
38	Papua Pegunungan	-	-	-	-	-
Indonesia		50.006,89	47.085,52	46.737,17	63.226,57	54.185,65

Sumber : Direktorat Jenderal Tanaman Pangan

Source : Directorate General of Food Crops

Keterangan : 1) Data Sampai dengan Bulan Oktober 2024

Note : 1) Data until October 2024

Tabel 1.4.6. Produksi Benih Kacang Tanah Kelas Benih Sebar (BR)
Table Groundnut Seed Production (Extension Seed), 2020 - 2024

		(Ton)				
No	Provinsi/Province	Tahun/Year				
		2020	2021	2022	2023	2024 ¹⁾
1	Aceh	27,20	-	11,46	-	1,40
2	Sumatera Utara	3,10	18,45	1,80	7,50	-
3	Sumatera Barat	-	0,62	-	7,55	1,89
4	Riau	13,74	1,98	-	-	-
5	Jambi	24,00	163,42	3,50	0,53	0,80
6	Sumatera Selatan	25,11	-	-	-	-
7	Bengkulu	-	-	-	-	1,00
8	Lampung	128,25	-	-	-	-
9	Kepulauan Bangka Belitung	-	-	-	-	-
10	Kepulauan Riau	-	-	-	-	-
11	DKI Jakarta	-	-	-	-	-
12	Jawa Barat	585,40	388,24	135,05	80,15	63,31
13	Jawa Tengah	444,82	238,34	83,07	19,11	-
14	DI Yogyakarta	24,00	-	-	-	-
15	Jawa Timur	608,52	253,94	36,70	55,95	81,46
16	Banten	-	0,30	6,00	-	-
17	Bali	24,24	24,00	0,13	-	-
18	Nusa Tenggara Barat	633,88	28,50	6,40	-	4,60
19	Nusa Tenggara Timur	75,96	55,30	-	-	-
20	Kalimantan Barat	-	-	0,05	-	-
21	Kalimantan Tengah	1,18	-	-	-	-
22	Kalimantan Selatan	14,83	-	0,20	0,50	-
23	Kalimantan Timur	-	-	-	-	-
24	Kalimantan Utara	-	-	-	-	-
25	Sulawesi Utara	-	-	-	-	-
26	Sulawesi Tengah	85,10	30,87	8,66	7,22	6,10
27	Sulawesi Selatan	118,69	-	0,15	-	1,00
28	Sulawesi Tenggara	4,95	-	-	-	-
29	Gorontalo	-	-	-	-	-
30	Sulawesi Barat	-	-	-	-	-
31	Maluku	-	-	-	-	-
32	Maluku Utara	-	-	-	-	-
33	Papua Barat	24,00	-	-	-	-
34	Papua Barat Daya	-	-	-	-	-
35	Papua	-	12,00	-	-	-
36	Papua Selatan	-	-	-	-	-
37	Papua Tengah	-	-	-	-	-
38	Papua Pegunungan	-	-	-	-	-
Indonesia		2.866,97	1.215,96	293,17	178,50	161,56

Sumber : Direktorat Jenderal Tanaman Pangan

Source : Directorate General of Food Crops

Keterangan : 1) Data Sampai dengan Bulan Oktober 2024

Note : 1) Data until October 2024

Tabel 1.4.7. Produksi Benih Kacang Hijau Kelas Benih Sebar (BR)
Table Mungbean Seed Production (Extension Seed), 2020 - 2024

		(Ton)				
No	Provinsi/Province	Tahun/Year				
		2020	2021	2022	2023	2024 ¹⁾
1	Aceh	9,75	-	-	-	-
2	Sumatera Utara	0,22	1,76	-	-	-
3	Sumatera Barat	-	-	-	-	-
4	Riau	-	-	-	-	-
5	Jambi	-	-	-	-	-
6	Sumatera Selatan	6,25	-	-	-	-
7	Bengkulu	-	-	-	-	-
8	Lampung	20,40	5,00	-	-	-
9	Kepulauan Bangka Belitung	-	-	-	-	-
10	Kepulauan Riau	-	-	-	-	-
11	DKI Jakarta	-	-	-	-	-
12	Jawa Barat	95,11	105,08	99,04	70,00	5,83
13	Jateng	179,85	60,55	33,35	119,17	42,55
14	DI Yogyakarta	5,70	-	1,98	-	-
15	Jawa Timur	155,26	42,74	1,32	29,00	5,32
16	Banten	-	3,75	-	-	-
17	Bali	1,75	1,25	-	-	-
18	Nusa Tenggara Barat	102,50	18,70	-	-	-
19	Nusa Tenggara Timur	24,21	14,65	32,20	68,50	2,10
20	Kalimantan Barat	-	-	-	-	-
21	Kalimantan Tengah	-	-	-	-	-
22	Kalimantan Selatan	-	-	-	-	-
23	Kalimantan Timur	-	-	-	-	-
24	Kalimantan Utara	-	-	-	-	-
25	Sulawesi Utara	-	-	-	-	-
26	Sulawesi Tengah	3,30	-	0,51	1,00	-
27	Sulawesi Selatan	25,11	20,20	-	6,00	-
28	Sulawesi Tenggara	15,30	-	-	-	-
29	Gorontalo	-	-	-	-	-
30	Sulawesi Barat	2,66	-	-	1,00	-
31	Maluku	-	-	-	-	-
32	Maluku Utara	-	-	-	-	-
33	Papua Barat	-	-	-	-	-
34	Papua Barat Daya	-	-	-	-	-
35	Papua	0,40	-	-	-	-
36	Papua Selatan	-	-	-	-	-
37	Papua Tengah	-	-	-	-	-
38	Papua Pegunungan	-	-	-	1,00	-
Indonesia		647,77	273,68	168,40	295,67	55,79

Sumber : Direktorat Jenderal Tanaman Pangan
 Source : Directorate General of Food Crops

Keterangan : 1) Data Sampai dengan Bulan Oktober 2024
 Note : 1) Data until October 2024

Tabel 1.4.8. Produksi Benih Kedelai Kelas Benih Sebar (BR)
Table Soybean Seed Production (Extension Seed), 2020 - 2024

		(Ton)				
No	Provinsi/Province	Tahun/Year				
		2020	2021	2022	2023	2024 ¹⁾
1	Aceh	1,90	205,38	100,10	633,00	-
2	Sumatera Utara	57,12	6,65	-	34,43	-
3	Sumatera Barat	-	-	-	-	-
4	Riau	27,40	24,45	-	21,11	-
5	Jambi	64,20	87,56	86,40	78,80	4,25
6	Sumatera Selatan	3,54	-	-	-	-
7	Bengkulu	2,40	-	-	8,35	-
8	Lampung	1,80	-	15,00	52,90	-
9	Kepulauan Bangka Belitung	-	-	-	-	-
10	Kepulauan Riau	-	-	-	-	-
11	DKI Jakarta	-	-	-	-	-
12	Jawa Barat	1.183,51	1.441,36	2.833,06	2.573,40	117,20
13	Jawa Tengah	656,70	2.209,12	2.049,73	3.789,98	47,78
14	DI Yogyakarta	397,50	363,35	99,78	358,86	-
15	Jawa Timur	818,05	1.918,62	1.088,59	2.761,45	85,64
16	Banten	-	1,20	-	58,55	-
17	Bali	-	-	-	-	-
18	Nusa Tenggara Barat	350,60	107,30	175,33	422,12	-
19	Nusa Tenggara Timur	64,88	51,19	53,00	125,88	5,00
20	Kalimantan Barat	-	-	-	-	-
21	Kalimantan Tengah	-	-	-	-	-
22	Kalimantan Selatan	15,48	-	-	-	-
23	Kalimantan Timur	-	-	-	-	-
24	Kalimantan Utara	-	-	-	-	-
25	Sulawesi Utara	1,02	-	-	-	-
26	Sulawesi Tengah	56,16	-	246,40	625,06	50,71
27	Sulawesi Selatan	256,40	188,02	230,00	80,00	20,00
28	Sulawesi Tenggara	16,00	-	230,20	69,00	-
29	Gorontalo	0,81	0,60	-	40,00	-
30	Sulawesi Barat	233,00	202,86	0,80	-	-
31	Maluku	-	-	-	0,80	-
32	Maluku Utara	-	-	-	-	-
33	Papua Barat	-	-	-	-	-
34	Papua Barat Daya	-	-	-	-	-
35	Papua	-	-	-	-	-
36	Papua Selatan	-	-	-	-	-
37	Papua Tengah	-	-	-	-	-
38	Papua Pegunungan	-	-	-	-	-
Indonesia		4.208,45	6.807,66	7.208,38	11.733,69	330,58

Sumber : Direktorat Jenderal Tanaman Pangan
 Source : Directorate General of Food Crops

Keterangan : 1) Data Sampai dengan Bulan Oktober 2024
 Note : 1) Data until October 2024

Tabel 1.4.9. Produksi Benih Tanaman Sayuran Bermutu
Table Quality Seeds Production of Vegetable Crop, 2023

(Kg)

No	Provinsi/Province	Produksi/Production					
		Kentang/ Potato	Bawang Merah/ Shallot	Cabai/ Chili	Kacang Panjang/ Long Bean	Tomat/ Tomato	Terong/ Eggplant
1	Aceh	5.000	29.000	-	-	-	-
2	Sumatera Utara	241.453	216.300	8	-	-	-
3	Sumatera Barat	9.575	346.550	52	-	-	-
4	Riau	-	-	-	-	-	-
5	Jambi	55.150	19.000	-	-	-	-
6	Sumatera Selatan	-	3.980	-	-	-	-
7	Bengkulu	-	-	-	-	-	-
8	Lampung	-	-	-	-	-	-
9	Kepulauan Bangka Belitung	-	-	-	-	-	-
10	Kepulauan Riau	-	-	-	-	-	-
11	DKI Jakarta	-	-	-	-	43	-
12	Jawa Barat	2.291.611	105.277	3.495	68.669	2.915	2.871
13	Jawa Tengah	68.019	4.714.475	1.371	474	67	82
14	DI Yogyakarta	-	765	2.869	11.188	213	17
15	Jawa Timur	124.790	2.357.002	26.679	171.740	1.492	3.498
16	Banten	-	1.000	-	-	-	-
17	Bali	-	2.000	23	-	-	-
18	Nusa Tenggara Barat	-	280.350	-	-	-	-
19	Nusa Tenggara Timur	-	15.000	-	-	-	-
20	Kalimantan Barat	-	300	-	-	-	-
21	Kalimantan Tengah	-	19.500	-	-	-	-
22	Kalimantan Selatan	-	600	-	-	-	-
23	Kalimantan Timur	-	2.800	-	-	-	-
24	Kalimantan Utara	-	-	-	-	-	-
25	Sulawesi Utara	-	13.500	-	-	-	-
26	Sulawesi Tengah	3.050	64.652	-	-	-	-
27	Sulawesi Selatan	-	409.100	-	-	-	-
28	Sulawesi Tenggara	-	-	-	-	-	-
29	Gorontalo	-	500	-	-	-	-
30	Sulawesi Barat	-	25	-	-	-	-
31	Maluku	-	-	-	-	-	-
32	Maluku Utara	-	-	-	-	-	-
33	Papua Barat	-	-	-	-	-	-
34	Papua	-	-	-	-	-	-
Indonesia		2.798.648	8.601.676	34.497	252.071	4.730	6.468

Sumber : Direktorat Jenderal Hortikultura
Sources : Directorate General of Horticulture

Lanjutan Tabel 1.4.9.
Continued Table 1.4.9.

(Kg)

No	Provinsi/Province	Buncis/ Green Bean	Kangkung/ Swamp Cabbage	Mentimun/ Cucumber	Sawi/ Mustard Green	Bayam/ Amaranth	Jagung Manis/ Sweet Corn
1	Aceh	-	-	-	-	-	-
2	Sumatera Utara	-	-	-	-	-	-
3	Sumatera Barat	-	-	305	-	-	-
4	Riau	-	-	-	-	-	-
5	Jambi	-	-	-	-	-	-
6	Sumatera Selatan	-	-	-	-	-	-
7	Bengkulu	-	-	-	-	-	-
8	Lampung	-	-	-	-	-	-
9	Kepulauan Bangka Belitung	-	-	-	-	-	-
10	Kepulauan Riau	-	-	-	-	-	-
11	DKI Jakarta	-	-	-	-	-	-
12	Jawa Barat	125.811	415.653	29.386	121.977	86.419	197.882
13	Jawa Tengah	9.372	-	539	278	-	758
14	DI Yogyakarta	201	40.531	1.971	535	2.180	8.224
15	Jawa Timur	155.737	1.627.570	23.064	14.513	147.097	1.169.543
16	Banten	-	-	-	-	-	-
17	Bali	-	-	-	-	-	-
18	Nusa Tenggara Barat	-	-	-	-	-	-
19	Nusa Tenggara Timur	-	-	-	-	-	-
20	Kalimantan Barat	-	-	-	-	-	-
21	Kalimantan Tengah	-	-	-	-	-	-
22	Kalimantan Selatan	-	-	-	-	-	-
23	Kalimantan Timur	-	-	-	-	-	-
24	Kalimantan Utara	-	-	-	-	-	-
25	Sulawesi Utara	-	-	-	-	-	-
26	Sulawesi Tengah	-	-	-	-	-	-
27	Sulawesi Selatan	-	-	-	-	-	-
28	Sulawesi Tenggara	-	-	-	-	-	-
29	Gorontalo	-	-	-	-	-	-
30	Sulawesi Barat	-	-	-	-	-	-
31	Maluku	-	-	-	-	-	-
32	Maluku Utara	-	-	-	-	-	-
33	Papua Barat	-	-	-	-	-	-
34	Papua	-	-	-	-	-	-
	Indonesia	291.121	2.083.754	55.266	137.304	235.696	1.376.406

Sumber : Direktorat Jenderal Hortikultura
Sources : Directorate General of Horticulture

Tabel 1.4.10. Produksi Benih Tanaman Sayuran Bermutu
Table Quality Seeds Production of Vegetable Crop, 2024 ¹⁾

(Kg)

No	Provinsi/Province	Produksi/Production					
		Kentang/ Potato	Bawang Merah/ Shallot	Cabai/ Chili	Kacang Panjang/ Long Bean	Tomat/ Tomato	Terong/ Eggplant
1	Aceh	6.900	8.670	-	-	-	-
2	Sumatera Utara	407.257	213.880	1	-	-	-
3	Sumatera Barat	11.006	67.842	58	-	-	-
4	Riau	-	-	-	-	-	-
5	Jambi	103.228	11.050	-	-	-	-
6	Sumatera Selatan	-	-	-	-	-	-
7	Bengkulu	-	-	-	-	-	-
8	Lampung	-	-	-	-	-	-
9	Kepulauan Bangka Belitung	-	900	-	-	-	-
10	Kepulauan Riau	-	-	-	-	-	-
11	DKI Jakarta	-	-	-	-	46	-
12	Jawa Barat	296.508	10.396	7.963	75.859	3.532	4.148
13	Jawa Tengah	5.357	1.672.400	217	-	101	-
14	DI Yogyakarta	-	-	106.659	1.589	20.234	20
15	Jawa Timur	99.300	362.481	13.696	49.323	794	1.652
16	Banten	-	17.700	-	-	-	-
17	Bali	-	25	-	-	-	-
18	Nusa Tenggara Barat	-	93.873	-	-	-	-
19	Nusa Tenggara Timur	-	5.701	-	-	-	-
20	Kalimantan Barat	-	-	-	-	-	-
21	Kalimantan Tengah	-	-	-	-	-	-
22	Kalimantan Selatan	-	2.150	6	-	-	-
23	Kalimantan Timur	-	2.800	-	-	-	-
24	Kalimantan Utara	-	-	-	-	-	-
25	Sulawesi Utara	-	1.200	-	-	-	-
26	Sulawesi Tengah	-	26.898	-	-	-	-
27	Sulawesi Selatan	-	78.000	-	-	-	-
28	Sulawesi Tenggara	-	-	-	-	-	-
29	Gorontalo	-	-	3.910	-	-	-
30	Sulawesi Barat	-	-	-	-	-	-
31	Maluku	-	-	-	-	-	-
32	Maluku Utara	-	-	-	-	-	-
33	Papua Barat	-	-	-	-	-	-
34	Papua	-	-	-	-	-	-
Indonesia		929.555	2.575.966	132.509	126.771	24.708	5.820

Sumber : Direktorat Jenderal Hortikultura
 Sources : Directorate General of Horticulture

Keterangan : 1) Data Sampai dengan Bulan September 2024
 Note : 1) Data until September 2024

Lanjutan Tabel 1.4.10.
Continued Table 1.4.10.

(Kg)

No	Provinsi/Province	Buncis/	Kangkung/	Mentimun/	Sawi/	Bayam/	Jagung Manis/
		Green Bean	Swamp Cabbage	Cucumber	Mustard Green	Amaranth	Sweet Corn
1	Aceh	-	-	-	-	-	-
2	Sumatera Utara	-	-	-	-	-	-
3	Sumatera Barat	-	-	93.125	-	-	-
4	Riau	-	-	-	-	-	-
5	Jambi	-	-	-	-	-	-
6	Sumatera Selatan	-	-	-	-	-	-
7	Bengkulu	-	-	-	-	-	-
8	Lampung	-	-	-	-	-	-
9	Kepulauan Bangka Belitung	-	-	-	-	-	-
10	Kepulauan Riau	-	-	-	-	-	-
11	DKI Jakarta	-	21.616	-	-	-	-
12	Jawa Barat	93.339	145.866	18.275	4.518	99.898	91.356
13	Jawa Tengah	60	-	54	10	-	-
14	DI Yogyakarta	-	-	128	543	-	413.050
15	Jawa Timur	49.964	1.238.046	14.313	2.031	50.192	323.810
16	Banten	-	-	-	-	-	-
17	Bali	-	-	744	-	-	-
18	Nusa Tenggara Barat	-	-	-	-	-	-
19	Nusa Tenggara Timur	-	-	-	-	-	-
20	Kalimantan Barat	-	-	-	-	-	-
21	Kalimantan Tengah	-	-	-	-	-	-
22	Kalimantan Selatan	-	-	-	-	-	-
23	Kalimantan Timur	-	-	-	-	-	-
24	Kalimantan Utara	-	-	-	-	-	-
25	Sulawesi Utara	-	-	-	-	-	-
26	Sulawesi Tengah	-	-	-	-	-	-
27	Sulawesi Selatan	-	-	-	-	-	-
28	Sulawesi Tenggara	-	-	-	-	-	-
29	Gorontalo	-	-	-	-	-	-
30	Sulawesi Barat	-	-	-	-	-	-
31	Maluku	-	-	-	-	-	-
32	Maluku Utara	-	-	-	-	-	-
33	Papua Barat	-	-	-	-	-	-
34	Papua	-	-	-	-	-	-
Indonesia		143.363	1.405.528	126.639	7.102	150.090	828.216

Sumber : Direktorat Jenderal Hortikultura
Sources : Directorate General of Horticulture

Keterangan : 1) Data Sampai dengan Bulan September 2024
Note : 1) Data until September 2024

Tabel 1.4.11. Produksi Benih Tanaman Buah Bermutu di Balai Benih Hortikultura dan Penangkar
Table Quality Fruit Seeds Production in Institute of Horticultural Seed and Seed Grower, 2023

No	Provinsi/Province	Produksi/Production				
		Mangga/ Mango	Rambutan/ Rambutan	Durian/ Durian	Manggis/ Mangosteen	Jeruk/ Citrus
1	Aceh	-	-	1.007	-	39.555
2	Sumatera Utara	183.115	123.190	520.105	22.800	11.150
3	Sumatera Barat	-	-	30.683	55.413	13.100
4	Riau	-	1.000	44.158	3.053	40.411
5	Jambi	-	-	9.941	2.000	-
6	Sumatera Selatan	-	-	2.262	-	3.400
7	Bengkulu	-	-	2.000	-	11.500
8	Lampung	13.500	52.600	169.500	1.195	19.300
9	Kepulauan Bangka Belitung	-	-	17.696	-	-
10	Kepulauan Riau	-	-	4.552	-	-
11	DKI Jakarta	-	-	1.385	-	-
12	Jawa Barat	404.033	350	806.099	-	-
13	Jawa Tengah	18.098	27.718	612.871	133.373	228.674
14	DI Yogyakarta	-	-	82.495	-	-
15	Jawa Timur	314.285	42.412	83.315	9.902	248.228
16	Banten	-	2.724	1.990	-	-
17	Bali	-	5.653	88.113	-	25.479
18	Nusa Tenggara Barat	5.000	4.700	23.520	-	-
19	Nusa Tenggara Timur	4.000	-	3.100	-	49.362
20	Kalimantan Barat	-	1.300	146.556	-	114.450
21	Kalimantan Tengah	-	4.766	13.975	-	3.000
22	Kalimantan Selatan	32	-	66.682	-	175.200
23	Kalimantan Timur	-	-	47.034	-	2.147
24	Kalimantan Utara	-	-	-	-	-
25	Sulawesi Utara	-	-	-	-	-
26	Sulawesi Tengah	46.150	8.000	454.422	-	-
27	Sulawesi Selatan	159.200	20.812	681.075	19.733	6.235
28	Sulawesi Tenggara	1.181	-	8.944	-	12.181
29	Gorontalo	4.000	-	5.000	-	4.450
30	Sulawesi Barat	720	-	1.100	-	7.222
31	Maluku	7.470	19.520	12.000	-	-
32	Maluku Utara	-	-	-	-	-
33	Papua Barat	-	-	-	-	-
34	Papua	-	260	2.650	-	6.700
Indonesia		1.160.784	315.005	3.944.230	247.469	1.021.744

Sumber : Direktorat Jenderal Hortikultura
 Sources : Directorate General of Horticulture

Lanjutan Table 1.4.11.
Continued Table 1.3.11.

No	Provinsi/Province	Produksi/Production				
		Pisang/ Banana	Alpukat/ Acovado	Lengkeng/ Longan	Salak/ Snakefruit	Nenas/ Pineapple
1	Aceh	510	3.051	-	-	-
2	Sumatera Utara	678.001	329.550	41.750	-	-
3	Sumatera Barat	20.314	24.472	-	391	-
4	Riau	4.400	270	8.700	-	66.000
5	Jambi	-	2.500	-	-	117.000
6	Sumatera Selatan	4.472	7.420	-	-	-
7	Bengkulu	-	5.010	-	-	-
8	Lampung	-	422.521	27.300	-	-
9	Kepulauan Bangka Belitung	-	-	-	-	-
10	Kepulauan Riau	-	717	-	-	-
11	DKI Jakarta	-	18.791	-	-	-
12	Jawa Barat	16.000	601.667	25.370	600	370.000
13	Jawa Tengah	-	322.392	317.431	-	-
14	DI Yogyakarta	-	52.070	45.188	5.000	-
15	Jawa Timur	2.985	762.656	104.453	-	-
16	Banten	-	5.670	-	-	-
17	Bali	-	-	-	1.485	-
18	Nusa Tenggara Barat	-	-	-	-	-
19	Nusa Tenggara Timur	-	-	-	-	-
20	Kalimantan Barat	193.020	54.636	2.932	-	449.734
21	Kalimantan Tengah	-	-	-	-	-
22	Kalimantan Selatan	150	216	300	-	-
23	Kalimantan Timur	94.950	8.280	3.072	-	-
24	Kalimantan Utara	-	-	-	-	-
25	Sulawesi Utara	-	-	-	-	-
26	Sulawesi Tengah	1.000	106.000	-	-	-
27	Sulawesi Selatan	-	995	-	-	-
28	Sulawesi Tenggara	-	-	-	-	-
29	Gorontalo	11.000	-	-	-	-
30	Sulawesi Barat	-	-	-	-	-
31	Maluku	-	-	-	-	-
32	Maluku Utara	-	-	-	-	-
33	Papua Barat	-	-	-	-	-
34	Papua	-	-	-	-	-
Indonesia		1.026.802	2.728.884	576.496	7.476	1.002.734

Sumber : Direktorat Jenderal Hortikultura
Sources : Directorate General of Horticulture

Tabel 1.4.12. Produksi Benih Tanaman Buah Bermutu di Balai Benih Hortikultura dan Penangkar
Table Quality Fruit Seeds Production in Institute of Horticultural Seed and Seed Grower, 2024 ¹⁾

No	Provinsi/Province	Produksi/Production				
		Mangga/ Mango	Rambutan/ Rambutan	Durian/ Durian	Manggis/ Mangosteen	Jeruk/ Citrus
		(Pohon/Trees)				
1	Aceh	600	2.650	19.670	-	-
2	Sumatera Utara	59.295	69.650	588.862	16.400	6.710
3	Sumatera Barat	-	-	13.568	21.914	70
4	Riau	560	18.729	13.849	-	16.500
5	Jambi	-	-	460	-	-
6	Sumatera Selatan	-	-	14.333	14.007	25.235
7	Bengkulu	-	-	-	-	-
8	Lampung	7.000	85.600	257.050	18.750	-
9	Kepulauan Bangka Belitung	-	-	8.503	-	-
10	Kepulauan Riau	83	-	5.101	-	-
11	DKI Jakarta	-	-	-	-	-
12	Jawa Barat	291.013	350	429.009	-	-
13	Jawa Tengah	9.275	39.010	659.727	56.774	105.404
14	DI Yogyakarta	-	-	98.189	-	-
15	Jawa Timur	101.991	4.876	24.761	1.715	61.787
16	Banten	-	-	-	-	-
17	Bali	-	-	-	-	4.500
18	Nusa Tenggara Barat	-	-	3.465	-	-
19	Nusa Tenggara Timur	13.060	-	1.000	-	4.200
20	Kalimantan Barat	-	-	152.713	-	18.430
21	Kalimantan Tengah	-	470	4.795	-	2.388
22	Kalimantan Selatan	150	1.026	7.306	-	42.780
23	Kalimantan Timur	-	-	27.591	-	4.409
24	Kalimantan Utara	-	-	-	-	-
25	Sulawesi Utara	-	-	70.000	-	-
26	Sulawesi Tengah	35.800	17.700	513.903	-	1.000
27	Sulawesi Selatan	184.561	86.221	501.382	14.931	2.300
28	Sulawesi Tenggara	400	-	9.270	-	59.000
29	Gorontalo	-	-	7.076	-	-
30	Sulawesi Barat	-	-	6.465	-	-
31	Maluku	10.400	23.500	17.750	-	-
32	Maluku Utara	-	-	-	-	-
33	Papua Barat	-	-	-	-	-
34	Papua	-	550	1.300	-	300
Indonesia		714.188	350.332	3.457.098	144.491	355.013

Sumber : Direktorat Jenderal Hortikultura
 Sources : Directorate General of Horticulture

Keterangan : 1) Data Sampai dengan Bulan September 2024
 Note : 1) Data until September 2024

Lanjutan Table 1.4.12.
Continued Table 1.4.12.

No	Provinsi/Province	Produksi/Production				
		Pisang/ Banana	Alpukat/ Acovado	Lengkeng/ Longan	Salak/ Snakefruit	Nenas/ Pineapple
1	Aceh	-	35.157	2.000	-	10.000
2	Sumatera Utara	6.140	325.755	29.130	1.000	112.750
3	Sumatera Barat	7.630	8.206	-	-	1.472
4	Riau	5.000	1.575	2.280	3.500	500
5	Jambi	-	3.295	-	-	-
6	Sumatera Selatan	-	30.220	-	-	20.000
7	Bengkulu	-	3.000	-	-	-
8	Lampung	-	399.702	33.200	-	-
9	Kepulauan Bangka Belitung	-	-	-	-	501
10	Kepulauan Riau	-	131	-	-	-
11	DKI Jakarta	-	2.435	-	-	-
12	Jawa Barat	705	359.697	13.167	-	47.445
13	Jawa Tengah	-	281.384	225.603	17.380	32.653
14	DI Yogyakarta	-	76.980	100.850	-	-
15	Jawa Timur	6.281	288.850	6.430	5.841	46.573
16	Banten	-	-	-	-	-
17	Bali	-	-	-	5.580	-
18	Nusa Tenggara Barat	-	-	-	-	-
19	Nusa Tenggara Timur	-	200	-	2.900	-
20	Kalimantan Barat	19.600	25.980	225	-	194.875
21	Kalimantan Tengah	-	-	-	-	-
22	Kalimantan Selatan	-	110	-	-	1.000
23	Kalimantan Timur	83.740	-	-	-	-
24	Kalimantan Utara	-	-	-	-	-
25	Sulawesi Utara	-	60.000	-	-	10.000
26	Sulawesi Tengah	-	93.721	2.500	1.000	76.721
27	Sulawesi Selatan	-	14.320	-	-	-
28	Sulawesi Tenggara	-	-	-	-	-
29	Gorontalo	11.600	-	-	-	700
30	Sulawesi Barat	-	216	-	-	-
31	Maluku	-	-	3.400	-	1.600
32	Maluku Utara	-	-	-	-	-
33	Papua Barat	-	-	-	-	-
34	Papua	-	550	-	-	-
Indonesia		140.696	2.011.484	418.785	37.201	556.790

Sumber : Direktorat Jenderal Hortikultura
Sources : Directorate General of Horticulture

Keterangan : 1) Data Sampai dengan Bulan September 2024
Note : 1) Data until September 2024

Tabel 1.4.13. Produksi Benih Tanaman Rimpang dan Hias
Table Quality Seeds Production of Medicinal and Ornamental Plant, 2023

No	Provinsi/Province	Produksi/Production				
		Jahe/ Ginger	Kunyit/ Turmeric	Temulawak/ Curcuma	Anggrek/ Orchid	Krisan/ Chrysanthemum
		(Kg)			(Planlet)	(Stek)
1	Aceh	-	-	-	-	-
2	Sumatera Utara	24.000	7.000	-	-	-
3	Sumatera Barat	-	-	-	-	-
4	Riau	-	-	-	-	-
5	Jambi	-	-	-	-	-
6	Sumatera Selatan	-	-	-	-	-
7	Bengkulu	-	-	-	-	-
8	Lampung	-	-	-	-	-
9	Kepulauan Bangka Belitung	-	-	-	-	-
10	Kepulauan Riau	-	-	-	-	-
11	DKI Jakarta	-	-	-	-	-
12	Jawa Barat	64.000	37.000	11.000	3.450	618.625
13	Jawa Tengah	858.375	123.500	-	-	-
14	DI Yogyakarta	-	-	-	-	-
15	Jawa Timur	12.650	60.600	-	-	-
16	Banten	-	-	-	-	-
17	Bali	-	-	-	-	-
18	Nusa Tenggara Barat	-	-	-	-	-
19	Nusa Tenggara Timur	-	-	-	-	-
20	Kalimantan Barat	13.001	-	-	-	-
21	Kalimantan Tengah	-	-	-	-	-
22	Kalimantan Selatan	-	-	-	-	-
23	Kalimantan Timur	-	-	-	-	-
24	Kalimantan Utara	-	-	-	-	-
25	Sulawesi Utara	21.500	-	-	-	-
26	Sulawesi Tengah	-	-	-	-	-
27	Sulawesi Selatan	20.500	22.000	-	-	-
28	Sulawesi Tenggara	-	-	-	-	-
29	Gorontalo	-	-	-	-	-
30	Sulawesi Barat	-	-	-	-	-
31	Maluku	-	-	-	-	-
32	Maluku Utara	-	-	-	-	-
33	Papua Barat	-	-	-	-	-
34	Papua	-	-	-	-	-
Indonesia		1.014.026	250.100	11.000	3.450	618.625

Sumber : Direktorat Jenderal Hortikultura
 Sources : Directorate General of Horticulture

Tabel 1.4.14. Produksi Benih Tanaman Rimpang dan Hias
Table Quality Seeds Production of Medicinal and Ornamental Plant, 2024 ¹⁾

No	Provinsi/Province	Produksi/Production				
		Jahe/ Ginger	Kunyit/ Turmeric	Temulawak/ Curcuma	Anggrek/ Orchid	Krisan/ Chrysanthemum
		(Kg)			(Planlet)	(Stek)
1	Aceh	-	-	-	-	-
2	Sumatera Utara	8.500	-	-	-	-
3	Sumatera Barat	-	-	-	-	-
4	Riau	-	-	-	-	-
5	Jambi	-	-	-	-	-
6	Sumatera Selatan	-	-	-	-	-
7	Bengkulu	-	-	-	-	-
8	Lampung	-	-	-	-	-
9	Kepulauan Bangka Belitung	-	-	-	-	-
10	Kepulauan Riau	-	-	-	-	-
11	DKI Jakarta	-	-	-	-	-
12	Jawa Barat	-	-	-	800	9.000
13	Jawa Tengah	318.152	6.230	-	-	-
14	DI Yogyakarta	-	-	-	-	-
15	Jawa Timur	26.200	-	-	-	-
16	Banten	-	-	-	-	-
17	Bali	-	-	-	-	-
18	Nusa Tenggara Barat	-	-	-	-	-
19	Nusa Tenggara Timur	32	-	-	-	-
20	Kalimantan Barat	-	-	-	-	-
21	Kalimantan Tengah	-	-	-	-	-
22	Kalimantan Selatan	8.000	-	-	-	-
23	Kalimantan Timur	-	-	-	-	-
24	Kalimantan Utara	-	-	-	-	-
25	Sulawesi Utara	-	-	-	-	-
26	Sulawesi Tengah	-	-	-	-	-
27	Sulawesi Selatan	-	-	-	-	-
28	Sulawesi Tenggara	-	-	-	-	-
29	Gorontalo	-	-	-	-	-
30	Sulawesi Barat	-	-	-	-	-
31	Maluku	-	-	-	-	-
32	Maluku Utara	-	-	-	-	-
33	Papua Barat	-	-	-	-	-
34	Papua	-	-	-	-	-
Indonesia		360.884	6.230	-	800	9.000

Sumber : Direktorat Jenderal Hortikultura
 Sources : Directorate General of Horticulture

Keterangan : 1) Data Sampai dengan Bulan September 2024
 Note : 1) Data until September 2024

Tabel 1.4.15. Kebutuhan Benih Kapas
Table Necessity of Cotton Seeds, 2019 - 2023

No	Provinsi/Province	Tahun/Year					(Kg)
		2019	2020	2021	2022 *)	2023 *)	Pertumbuhan/ Growth 2021 Over 2020 (%)
1	Aceh	-	-	-	-	-	-
2	Sumatera Utara	-	-	-	-	-	-
3	Sumatera Barat	-	-	-	-	-	-
4	Riau	-	-	-	-	-	-
5	Jambi	-	-	-	-	-	-
6	Sumatera Selatan	-	-	-	-	-	-
7	Bengkulu	-	-	-	-	-	-
8	Lampung	-	-	-	-	-	-
9	Kepulauan Bangka Belitung	-	-	-	-	-	-
10	Kepulauan Riau	-	-	-	-	-	-
11	DKI Jakarta	-	-	-	-	-	-
12	Jawa Barat	-	-	-	-	-	-
13	Jawa Tengah	900	600	90	-	-	-85,00
14	DI Yogyakarta	900	600	150	-	-	-75,00
15	Jawa Timur	-	-	-	-	-	-
16	Banten	-	-	-	-	-	-
17	Bali	-	-	-	-	-	-
18	Nusa Tenggara Barat	300	-	-	-	-	-
19	Nusa Tenggara Timur	300	-	-	-	-	-
20	Kalimantan Barat	-	-	-	-	-	-
21	Kalimantan Tengah	-	-	-	-	-	-
22	Kalimantan Selatan	-	-	-	-	-	-
23	Kalimantan Timur	-	-	-	-	-	-
24	Kalimantan Utara	-	-	-	-	-	-
25	Sulawesi Utara	-	-	-	-	-	-
26	Sulawesi Tengah	-	-	-	-	-	-
27	Sulawesi Selatan	2.100	1.950	660	-	-	-66,15
28	Sulawesi Tenggara	-	-	-	-	-	-
29	Gorontalo	-	-	-	-	-	-
30	Sulawesi Barat	-	-	-	-	-	-
31	Maluku	-	-	-	-	-	-
32	Maluku Utara	-	-	-	-	-	-
33	Papua Barat	-	-	-	-	-	-
34	Papua Barat Daya	-	-	-	-	-	-
35	Papua	-	-	-	-	-	-
36	Papua Selatan	-	-	-	-	-	-
37	Papua Tengah	-	-	-	-	-	-
38	Papua Pegunungan	-	-	-	-	-	-
Indonesia		4.500	3.150	900	0	0	-100,00

Sumber : Direktorat Jenderal Perkebunan

Source : Directorate General of Estate Crops

Keterangan : -) Bukan daerah pengembangan/tidak ada pengembangan yang dibiayai APBN

*) Tanaman kapas tidak dilakukan penetapan kebun benih, sehingga tidak dilakukan koleksi data jumlah benih tersedia

Note : -) Not a development region

Tabel 1.4.16. Kebutuhan dan Potensi Ketersediaan Benih Kakao
Table Necessity and Potential Availability of Cocoa Seeds, 2023

No	Provinsi/Province	2023				
		Kebutuhan/Necessity		Ketersediaan/Availability		
		Batang/Stem	Entres	Biji/Seed	Entres	Batang
1	Aceh			-	219.457	219.457
2	Sumatera Utara			312.412	281.223	281.223
3	Sumatera Barat			3.599.375	641.684	641.684
4	Riau			915.840	-	-
5	Jambi			-	-	-
6	Sumatera Selatan			-	-	-
7	Bengkulu			-	-	-
8	Lampung			-	648.412	648.412
9	Kepulauan Bangka Belitung			-	-	-
10	Kepulauan Riau			-	-	-
11	DKI Jakarta			-	-	-
12	Jawa Barat			-	-	-
13	Jawa Tengah			-	-	-
14	DI Yogyakarta			-	139.668	139.668
15	Jawa Timur			12.063.162	8.572.166	8.572.166
16	Banten			-	-	-
17	Bali			-	98.026	98.026
18	Nusa Tenggara Barat			-	-	-
19	Nusa Tenggara Timur			928.274	-	-
20	Kalimantan Barat			-	-	-
21	Kalimantan Tengah			-	-	-
22	Kalimantan Selatan			-	-	-
23	Kalimantan Timur			-	-	-
24	Kalimantan Utara			-	-	-
25	Sulawesi Utara			-	-	-
26	Sulawesi Tengah			-	3.031.161	3.031.161
27	Sulawesi Selatan			-	6.093.785	6.093.785
28	Sulawesi Tenggara			-	2.324.192	2.324.192
29	Gorontalo			-	755.988	755.988
30	Sulawesi Barat			-	471.084	471.084
31	Maluku			-	-	-
32	Maluku Utara			-	-	-
33	Papua Barat			-	-	-
34	Papua Barat Daya			-	-	-
35	Papua			120.000	307.329	307.329
36	Papua Selatan			-	-	-
37	Papua Tengah			-	-	-
38	Papua Pegunungan			-	-	-
	Indonesia			17.939.063	23.584.175	23.584.175

Sumber : Direktorat Jenderal Perkebunan

Source : Directorate General of Estate Crops

Keterangan : -) Bukan daerah pengembangan

Note : -) Not a development region

Tabel 1.4.17. Kebutuhan dan Potensi Ketersediaan Benih Kopi
Table Necessity and Potential Availability of Coffee Seeds, 2023

No	Provinsi/Province	2023		
		Kebutuhan/Necessity	Ketersediaan/Availability	
			Batang/Stem	Biji/Seed
1	Aceh		27.901.294	27.901.294
2	Sumatera Utara		11.872.166	11.872.166
3	Sumatera Barat		-	-
4	Riau		2.413.942	2.413.942
5	Jambi		1.791.488	1.791.488
6	Sumatera Selatan		-	9.886
7	Bengkulu		-	-
8	Lampung		-	471.149
9	Kepulauan Bangka Belitung		-	-
10	Kepulauan Riau		-	-
11	DKI Jakarta		-	-
12	Jawa Barat		12.393.815	12.458.961
13	Jawa Tengah		-	32.239
14	DI Yogyakarta		-	-
15	Jawa Timur		39.449.654	47.619.915
16	Banten		-	-
17	Bali		3.400.000	3.601.396
18	Nusa Tenggara Barat		-	-
19	Nusa Tenggara Timur		-	-
20	Kalimantan Barat		-	-
21	Kalimantan Tengah		-	-
22	Kalimantan Selatan		-	-
23	Kalimantan Timur		-	-
24	Kalimantan Utara		-	-
25	Sulawesi Utara		-	-
26	Sulawesi Tengah		-	-
27	Sulawesi Selatan		-	-
28	Sulawesi Tenggara		-	-
29	Gorontalo		-	-
30	Sulawesi Barat		-	-
31	Maluku		-	-
32	Maluku Utara		-	-
33	Papua Barat		-	-
34	Papua Barat		241.850	241.850
35	Papua		-	-
36	Papua Selatan		-	-
37	Papua Tengah		-	-
38	Papua Pegunungan		-	-
Indonesia		-	99.464.209	108.414.285

Sumber : Direktorat Jenderal Perkebunan
 Source : Directorate General of Estate Crops

Keterangan : -) Bukan daerah pengembangan
 Note : -) Not a development region

Tabel 1.4.18. Potensi Ketersediaan Benih Kelapa Sawit
Table Potential Availability of Oil Palm Seeds, 2019 - 2023

No	Provinsi/Province	(Juta Kecambah/Million Sprout)					Pertumbuhan/ Growth 2023 Over 2022 (%)
		Tahun/Year					
		2019	2020	2021	2022	2023	
1	Aceh	-	-	-	-	-	-
2	Sumatera Utara	119,00	113,10	136,08	109,90	116,77	6,25
3	Sumatera Barat	-	-	-	-	-	-
4	Riau	76,86	64,23	72,46	65,66	82,63	25,85
5	Jambi	-	-	-	-	-	-
6	Sumatera Selatan	30,00	30,00	22,66	32,00	30,00	-6,25
7	Bengkulu	-	-	-	-	-	-
8	Lampung	-	-	-	-	-	-
9	Kepulauan Bangka Belitung	-	-	-	-	-	-
10	Kepulauan Riau	8,50	5,00	6,07	2,60	6,00	130,77
11	DKI Jakarta	-	-	-	-	-	-
12	Jawa Barat	2,00	1,08	0,86	0,60	0,60	0,00
13	Jawa Tengah	-	-	-	-	-	-
14	DI Yogyakarta	-	-	-	-	-	-
15	Jawa Timur	-	-	-	-	-	-
16	Banten	-	-	-	-	-	-
17	Bali	-	-	-	-	-	-
18	Nusa Tenggara Barat	-	-	-	-	-	-
19	Nusa Tenggara Timur	-	-	-	-	-	-
20	Kalimantan Barat	-	-	-	-	-	-
21	Kalimantan Tengah	3,00	3,00	4,50	1,75	3,50	100,00
22	Kalimantan Selatan	-	-	-	-	-	-
23	Kalimantan Timur	-	-	1,20	-	-	-
24	Kalimantan Utara	-	-	-	-	-	-
25	Sulawesi Utara	-	-	-	-	-	-
26	Sulawesi Tengah	-	-	-	-	-	-
27	Sulawesi Selatan	-	-	-	-	-	-
28	Sulawesi Tenggara	-	-	-	-	-	-
29	Gorontalo	-	-	-	-	-	-
30	Sulawesi Barat	-	-	-	-	-	-
31	Maluku	-	-	-	-	-	-
32	Maluku Utara	-	-	-	-	-	-
33	Papua Barat	-	-	-	-	-	-
34	Papua Barat Daya	-	-	-	-	-	-
35	Papua	-	-	-	-	-	-
36	Papua Selatan	-	-	-	-	-	-
37	Papua Tengah	-	-	-	-	-	-
38	Papua Pegunungan	-	-	-	-	-	-
Indonesia		239,36	216,41	243,83	212,51	239,50	12,70

Sumber : Direktorat Jenderal Perkebunan

Source : Directorate General of Estate Crops

Keterangan : -) Belum ada kebun sumber benih

Note : -) There are currently no source of seed

Tabel 1.4.19. Potensi Ketersediaan Benih Karet
Table Potential Availability of Rubber Seeds, 2019 - 2023

No	Provinsi/Province	(Bibit/Stem)				
		Tahun/Year				
		2019	2020	2021	2022	2023
1	Aceh	-	-	-	-	403.230
2	Sumatera Utara	-	-	-	118.176.464	886.860
3	Sumatera Barat	-	-	-	-	273.083
4	Riau	-	-	-	-	195.856
5	Jambi	-	-	-	13.488.300	1.632.922
6	Sumatera Selatan	-	3.525.000	3.525.000	46.192.885	3.056.425
7	Bengkulu	-	-	-	-	52.704
8	Lampung	-	-	-	676.800	946.210
9	Kepulauan Bangka Belitung	-	-	-	-	-
10	Kepulauan Riau	-	-	-	-	-
11	DKI Jakarta	-	-	-	-	-
12	Jawa Barat	-	-	-	-	12.480
13	Jawa Tengah	-	-	-	-	75.936
14	DI Yogyakarta	-	-	-	-	-
15	Jawa Timur	-	-	-	-	-
16	Banten	-	-	-	-	-
17	Bali	-	-	-	-	-
18	Nusa Tenggara Barat	-	-	-	-	-
19	Nusa Tenggara Timur	-	-	-	-	-
20	Kalimantan Barat	-	-	-	1.614.406	1.291.525
21	Kalimantan Tengah	-	-	-	-	963.426
22	Kalimantan Selatan	-	-	-	3.572.611	3.030.682
23	Kalimantan Timur	1.050.000	-	-	1.050.000	103.090
24	Kalimantan Utara	-	-	-	-	-
25	Sulawesi Utara	-	-	-	-	-
26	Sulawesi Tengah	-	-	-	159.710	127.768
27	Sulawesi Selatan	-	-	-	-	16.616.248
28	Sulawesi Tenggara	-	-	-	-	-
29	Gorontalo	714.150	-	-	714.150	627.584
30	Sulawesi Barat	-	-	-	-	-
31	Maluku	-	-	-	-	-
32	Maluku Utara	-	-	-	-	-
33	Papua Barat	-	-	-	-	328.784
34	Papua Barat Daya	-	-	-	-	-
35	Papua	-	-	-	-	-
36	Papua Selatan	-	-	-	-	-
37	Papua Tengah	-	-	-	-	-
38	Papua Pegunungan	-	-	-	-	-
Indonesia		1.764.150	3.525.000	3.525.000	185.645.326	30.624.815

Sumber : Direktorat Jenderal Perkebunan

Source : Directorate General of Estate Crops

Keterangan : -) Belum ada kebun sumber benih

Note : -) There are currently no source of seed

Tabel 1.4.20. Potensi Ketersediaan Benih Kelapa, Tahun 2019 - 2023

Table Potential Availability of Coconut Seeds, 2019 - 2023

(Butir/Seed/Sucker)

No	Provinsi/Province	Tahun/Year				
		2019	2020	2021	2022	2023
1	Aceh	736.409	736.409	736.409	736.409	736.409
2	Sumatera Utara	146.821	160.300	181.025	264.161	246.255
3	Sumatera Barat	342.937	-	354.937	354.937	354.937
4	Riau	666.439	659.329	988.093	988.093	988.093
5	Jambi	365.200	365.200	445.687	445.687	351.652
6	Sumatera Selatan	102.400	-	102.400	102.400	135.008
7	Bengkulu	-	-	-	-	-
8	Lampung	8.850	8.850	46.899	46.899	89.744
9	Kepulauan Bangka Belitung	-	-	-	-	-
10	Kepulauan Riau	85.160	82.620	82.620	82.620	105.392
11	DKI Jakarta	-	-	-	-	-
12	Jawa Barat	262.720	251.872	258.900	585.751	417.408
13	Jawa Tengah	814.211	856.342	852.097	891.327	1.217.360
14	DI Yogyakarta	230.354	169.234	172.432	172.432	172.432
15	Jawa Timur	187.600	225.720	484.065	484.065	496.572
16	Banten	4.880	21.360	21.360	21.360	27.586
17	Bali	703.343	709.203	673.683	673.683	1.125.846
18	Nusa Tenggara Barat	171.080	174.507	159.722	159.722	152.989
19	Nusa Tenggara Timur	348.997	355.909	300.563	300.563	300.563
20	Kalimantan Barat	127.353	127.353	127.353	127.353	139.840
21	Kalimantan Tengah	704.150	767.021	767.021	767.021	767.021
22	Kalimantan Selatan	149.786	-	140.601	140.601	140.601
23	Kalimantan Timur	122.153	45.908	168.061	192.311	192.311
24	Kalimantan Utara	9.173	-	9.173	9.173	14.141
25	Sulawesi Utara	1.596.205	1.265.432	1.232.853	1.401.797	1.558.101
26	Sulawesi Tengah	1.613.226	1.666.288	1.650.068	1.703.403	1.703.403
27	Sulawesi Selatan	301.089	-	301.089	301.089	301.089
28	Sulawesi Tenggara	38.240	40.000	40.000	40.000	40.000
29	Gorontalo	305.931	305.931	304.154	304.154	439.694
30	Sulawesi Barat	12.544	-	12.544	12.544	25.022
31	Maluku	66.400	102.076	96.306	96.306	105.436
32	Maluku Utara	471.400	471.400	471.240	471.240	487.877
33	Papua Barat	83.280	93.927	93.927	93.927	93.927
34	Papua	216.779	216.779	216.779	216.779	216.779
Indonesia		10.995.110	9.878.970	11.492.061	12.187.807	13.143.488

Sumber : Direktorat Jenderal Perkebunan

Source : Directorate General of Estate Crops

Keterangan : -) Belum ada kebun sumber benih

Note : -) There are currently no source of seed

Tabel 1.4.21. Ketersediaan Benih Tebu
Table Availability of Cane Seeds, 2020 - 2023

		(Ha KBD/Extention Seed Acre)			
No	Provinsi/Province	Tahun/Year			
		2020	2021	2022	2023
1	Aceh	-	-	-	-
2	Sumatera Utara	-	-	-	-
3	Sumatera Barat	-	-	-	-
4	Riau	-	-	-	-
5	Jambi	-	-	-	-
6	Sumatera Selatan	-	-	-	-
7	Bengkulu	-	-	-	-
8	Lampung	-	-	-	-
9	Kepulauan Bangka Belitung	-	-	-	-
10	Kepulauan Riau	-	-	-	-
11	DKI Jakarta	-	-	-	-
12	Jawa Barat	150	60	-	-
13	Jawa Tengah	313	60	88	51
14	DI Yogyakarta	-	-	-	-
15	Jawa Timur	349	90	292	360
16	Banten	-	-	-	-
17	Bali	-	-	-	-
18	Nusa Tenggara Barat	-	-	-	-
19	Nusa Tenggara Timur	-	-	-	-
20	Kalimantan Barat	-	-	-	-
21	Kalimantan Tengah	-	-	-	-
22	Kalimantan Selatan	-	-	-	-
23	Kalimantan Timur	-	-	-	-
24	Kalimantan Utara	-	-	-	-
25	Sulawesi Utara	-	-	-	-
26	Sulawesi Tengah	-	-	-	-
27	Sulawesi Selatan	-	-	-	-
28	Sulawesi Tenggara	-	-	-	-
29	Gorontalo	-	-	-	-
30	Sulawesi Barat	-	-	-	-
31	Maluku	-	-	1,28	-
32	Maluku Utara	-	-	-	-
33	Papua Barat	-	-	-	-
34	Papua Barat Daya	-	-	-	-
35	Papua	-	-	-	-
36	Papua Selatan	-	-	-	-
37	Papua Tengah	-	-	-	-
38	Papua Pegunungan	-	-	-	-
Indonesia		812	210	381	411

Sumber : Direktorat Jenderal Perkebunan
Source : Directorate General of Plantations

Keterangan : * Pada tahun 2022 benih kapas tidak ada kegiatan pembangunan kebun sumber benih tebu melalui APBN sehingga tidak ada ketersediaan benih tebu yang dihasilkan oleh APBN
KBD : Kebun Benih Datar

Note : * In 2022 cotton seeds there are no activities to build sugarcane seed source gardens through the APBN so that there is no availability of sugarcane seeds produced by the APBN.
KBD : Extension Seed Nursery

Tabel 1.4.22. Ketersediaan Benih Tembakau
Table Necessity of Tobacco Seeds, 2020 - 2023

No	Provinsi/Province	(Kg)			
		Tahun/Year			
		2020	2021	2022	2023
1	Aceh	-	-	-	-
2	Sumatera Utara	-	-	-	-
3	Sumatera Barat	0,48	-	-	-
4	Riau	-	-	-	-
5	Jambi	-	-	-	-
6	Sumatera Selatan	-	-	-	-
7	Bengkulu	-	-	-	-
8	Lampung	-	-	-	-
9	Kepulauan Bangka Belitung	-	-	-	-
10	Kepulauan Riau	-	-	-	-
11	DKI Jakarta	-	-	-	-
12	Jawa Barat	-	0,3	-	-
13	Jawa Tengah	0,96	0,68	0,75	-
14	DI Yogyakarta	-	-	-	-
15	Jawa Timur	0,75	0,3	2,05	0,84
16	Banten	-	-	-	-
17	Bali	-	0,375	-	-
18	Nusa Tenggara Barat	-	1,2	1,5	-
19	Nusa Tenggara Timur	-	-	-	-
20	Kalimantan Barat	-	-	-	-
21	Kalimantan Tengah	-	-	-	-
22	Kalimantan Selatan	-	-	-	-
23	Kalimantan Timur	-	-	-	-
24	Kalimantan Utara	-	-	-	-
25	Sulawesi Utara	-	-	-	-
26	Sulawesi Tengah	-	-	-	-
27	Sulawesi Selatan	-	-	-	-
28	Sulawesi Tenggara	-	-	-	-
29	Gorontalo	-	-	-	-
30	Sulawesi Barat	-	-	-	-
31	Maluku	-	-	-	-
32	Maluku Utara	-	-	-	-
33	Papua Barat	-	-	-	-
34	Papua Barat Daya	-	-	-	-
35	Papua	-	-	-	-
36	Papua Selatan	-	-	-	-
37	Papua Tengah	-	-	-	-
38	Papua Pegunungan	-	-	-	-
Indonesia		2,19	2,85	4,30	0,84

Sumber : Direktorat Jenderal Perkebunan

Source : Directorate General of Plantations

Keterangan : -) Bukan daerah pengembangan

Note : -) Not a development region

Tabel 1.4.23. Kebutuhan dan Potensi Ketersediaan Benih Cengkeh dan Teh di Indonesia
Table Necessity and Potential Availability of Clove and Tea Seeds in Indonesia, 2023

No	Provinsi/Province	Kebutuhan/Necessity		Ketersediaan/Availability	
		Cengkeh/Clove	Teh/Tea	Cengkeh/Clove	Teh/Tea
		Batang/Stem	Setek/Slip of a plant	Biji/Seed	Setek/Slip of a plant
1	Aceh	9.467	-	940.451	-
2	Sumatera Utara	66.300	-	365.000	-
3	Sumatera Barat	82.400	520.000	2.090.112	1.506.485
4	Riau	-	-	-	-
5	Jambi	7.500	-	-	-
6	Sumatera Selatan	2.600	-	-	-
7	Bengkulu	18.900	168.000	-	-
8	Lampung	133.700	-	472.269	-
9	Kepulauan Bangka Belitung	-	-	-	-
10	Kepulauan Riau	277.000	-	1.010.539	-
11	DKI Jakarta	-	-	-	-
12	Jawa Barat	658.600	148.056.000	1.431.745	14.757.451
13	Jawa Tengah	328.100	2.848.000	247.021	4.677.150
14	DI Yogyakarta	40.000	40.000	-	-
15	Jawa Timur	862.900	192.000	7.639.389	-
16	Banten	464.900	32.000	-	-
17	Bali	88.000	-	-	-
18	Nusa Tenggara Barat	65.300	-	-	-
19	Nusa Tenggara Timur	88.200	-	7.742.512	-
20	Kalimantan Barat	14.600	-	-	-
21	Kalimantan Tengah	-	-	-	-
22	Kalimantan Selatan	6.400	-	-	-
23	Kalimantan Timur	-	-	-	-
24	Kalimantan Utara	1.600	-	-	-
25	Sulawesi Utara	616.800	-	1.373.772	-
26	Sulawesi Tengah	462.300	-	2.577.869	-
27	Sulawesi Selatan	1.032.000	-	890.257	-
28	Sulawesi Tenggara	36.800	-	1.319.580	-
29	Gorontalo	148.100	-	123.500	-
30	Sulawesi Barat	53.200	-	-	-
31	Maluku	271.800	-	2.898.526	-
32	Maluku Utara	206.100	-	5.651.280	-
33	Papua Barat	900	-	-	-
34	Papua Barat Daya	-	-	-	-
35	Papua	18.200	-	-	-
36	Papua Selatan	-	-	-	-
37	Papua Tengah	-	-	-	-
38	Papua Pegunungan	-	-	-	-
Indonesia		6.062.667	151.856.000	36.773.822	20.941.086

Sumber : Direktorat Jenderal Perkebunan

Source : Directorate General of Plantations

Keterangan : Kebutuhan benih tahun 2022 sesuai pengembangan yang dibiayai APBN.

-) Bukan daerah pengembangan / Belum ada kebun sumber benih

Note : Seed necessity in 2022 are in accordance with development funded by APBN

-) Not a development region / There is currently no source of seed

Tabel 1.4.24. Kebutuhan dan Potensi Ketersediaan Benih Lada dan Pala di Indonesia
Table Necessity and Potential Availability of Pepper and Nutmeg Seeds in Indonesia, 2023

No	Provinsi/Province	Kebutuhan/Necessity		Ketersediaan/Availability	
		Lada/Pepper	Pala/Nutmeg	Lada/Pepper	Pala/Nutmeg
		Batang/Stem	Batang/Stem	Setek/Slip of a plant	Biji/Seed
1	Aceh	489.600	659.300	373.207	1.505.297
2	Sumatera Utara	27.200	3.400	-	-
3	Sumatera Barat	48.000	9.500	-	340.000
4	Riau	-	-	787.200	57.743
5	Jambi	6.400	-	-	-
6	Sumatera Selatan	2.702.400	-	-	-
7	Bengkulu	462.400	7.700	-	-
8	Lampung	7.832.000	5.100	1.406.443	910.713
9	Kepulauan Bangka Belitung	5.676.800	-	7.896.527	-
10	Kepulauan Riau	70.400	22.700	-	-
11	DKI Jakarta	-	-	-	-
12	Jawa Barat	702.400	122.100	34.397	322.140
13	Jawa Tengah	345.600	4.500	203.744	212.136
14	DI Yogyakarta	6.400	900	-	-
15	Jawa Timur	161.600	-	-	-
16	Banten	347.200	100	-	-
17	Bali	-	30.500	-	-
18	Nusa Tenggara Barat	6.400	-	-	-
19	Nusa Tenggara Timur	65.600	8.600	-	736.336
20	Kalimantan Barat	2.712.000	700	754.559	-
21	Kalimantan Tengah	83.200	-	-	-
22	Kalimantan Selatan	118.400	-	-	-
23	Kalimantan Timur	598.400	-	554.810	-
24	Kalimantan Utara	168.000	-	1.168.640	-
25	Sulawesi Utara	72.000	304.700	-	1.121.436
26	Sulawesi Tengah	424.000	93.900	759.545	807.480
27	Sulawesi Selatan	4.812.800	11.700	3.363.132	826.273
28	Sulawesi Tenggara	2.134.400	12.800	515.500	248.360
29	Gorontalo	12.800	31.100	-	-
30	Sulawesi Barat	62.400	400	-	-
31	Maluku	-	93.500	-	1.018.560
32	Maluku Utara	-	183.100	-	3.814.800
33	Papua Barat	22.400	192.200	-	757.523
34	Papua Barat Daya	-	-	-	-
35	Papua	20.800	-	-	-
36	Papua Selatan	-	-	-	-
37	Papua Tengah	-	-	-	-
38	Papua Pegunungan	-	-	-	-
Indonesia		30.192.000	1.798.500	17.817.704	12.678.797

Sumber : Direktorat Jenderal Perkebunan
 Source : Directorate General of Estate Crops

Keterangan : -) Belum ada kebun sumber benih
 Note : -) There are currently no source of seed

Tabel 1.4.25. Produksi Pembibitan Ayam Ras DOC FS Layer
Table Production of DOC Final Stock Layer, 2020 - 2024

(000 Ekor/Heads)

No.	Provinsi/Province	Tahun/Year				
		2020	2021	2022	2023 ¹⁾	2024 ¹⁾
1	Aceh	376	31	140	403	314
2	Sumatera Utara	18.524	18.183	18.390	23.739	17.203
3	Sumatera Barat	11.388	12.173	12.537	14.271	10.373
4	Riau	465	163	228	204	175
5	Jambi	1.120	1.701	1.542	1.528	1.227
6	Sumatera Selatan	9.591	7.461	7.444	9.151	6.862
7	Bengkulu	384	331	315	314	254
8	Lampung	5.368	7.945	7.858	9.144	6.503
9	Kepulauan Bangka Belitung	400	1.085	1.200	271	456
10	Kepulauan Riau	632	715	655	759	612
11	DKI Jakarta	-	-	-	-	-
12	Jawa Barat	20.619	26.561	25.784	28.281	22.163
13	Jawa Tengah	20.900	29.530	29.222	33.002	24.565
14	DI Yogyakarta	2.668	5.208	5.016	4.296	3.625
15	Jawa Timur	64.503	59.225	61.447	82.638	61.194
16	Banten	9.495	9.434	9.119	12.735	9.563
17	Bali	7.266	7.688	7.885	9.353	6.816
18	Nusa Tenggara Barat	1.346	1.846	1.726	1.725	1.499
19	Nusa Tenggara Timur	299	210	220	165	147
20	Kalimantan Barat	4.508	2.146	2.436	3.927	2.655
21	Kalimantan Tengah	250	337	322	183	170
22	Kalimantan Selatan	3.483	3.377	3.560	4.768	3.347
23	Kalimantan Timur	1.121	1.213	1.202	1.348	1.101
24	Kalimantan Utara	19	89	94	54	66
25	Sulawesi Utara	1.044	1.336	1.342	1.412	1.128
26	Sulawesi Tengah	597	703	787	979	711
27	Sulawesi Selatan	7.664	7.093	7.335	8.607	8.758
28	Sulawesi Tenggara	108	86	97	136	96
29	Gorontalo	141	109	127	301	208
30	Sulawesi Barat	-	7	36	72	67
31	Maluku	24	51	53	67	47
32	Maluku Utara	5	1	6	5	6
33	Papua Barat	305	302	316	41	36
34	Papua Barat Daya	-	-	-	122	111
35	Papua	491	561	604	130	121
36	Papua Selatan	-	-	-	150	139
37	Papua Tengah	-	-	-	175	163
38	Papua Pegunungan	-	-	-	20	19
Indonesia		195.102	206.902	209.045	254.475	192.496

Sumber : Direktorat Jenderal Peternakan dan Kesehatan Hewan
 Source : Directorate General of Livestock and Animal Health Services

Keterangan : 1) Data Sampai dengan Bulan Oktober 2024
 Note : 1) Data until October 2024

Tabel 1.4.26. Produksi Pembibitan Ayam Ras DOC FS Broiler
Table Production of DOC Final Stock Broiler, 2020 - 2024

(000 Ekor/Heads)

No.	Provinsi/Province	Tahun/Year				
		2020	2021	2022	2023 ¹⁾	2024 ¹⁾
1	Aceh	32.591	34.076	35.675	35.759	35.892
2	Sumatera Utara	139.448	147.044	152.643	163.512	162.457
3	Sumatera Barat	54.365	46.715	47.607	55.107	53.522
4	Riau	84.743	81.659	83.486	90.335	85.951
5	Jambi	40.371	44.028	45.296	50.197	47.226
6	Sumatera Selatan	94.284	99.833	103.205	111.912	110.194
7	Bengkulu	8.663	9.847	9.483	10.467	10.704
8	Lampung	83.762	84.286	91.688	89.057	86.895
9	Kepulauan Bangka Belitung	18.689	21.159	20.458	22.323	22.668
10	Kepulauan Riau	20.588	16.395	18.255	17.545	17.945
11	DKI Jakarta	-	-	-	-	-
12	Jawa Barat	710.788	640.433	739.144	724.453	703.870
13	Jawa Tengah	547.984	563.855	599.837	624.644	623.382
14	DI Yogyakarta	51.674	50.039	53.170	54.495	54.152
15	Jawa Timur	385.394	393.388	421.862	422.856	418.735
16	Banten	196.971	170.609	194.048	187.695	185.755
17	Bali	71.730	68.721	78.517	76.117	76.821
18	Nusa Tenggara Barat	28.972	34.124	31.714	39.045	39.354
19	Nusa Tenggara Timur	13.501	13.528	14.778	16.329	16.372
20	Kalimantan Barat	50.601	49.534	55.389	57.020	56.986
21	Kalimantan Tengah	24.811	31.199	29.874	32.578	32.428
22	Kalimantan Selatan	87.407	92.779	95.678	94.657	93.193
23	Kalimantan Timur	51.872	55.878	56.780	59.497	59.504
24	Kalimantan Utara	3.980	3.925	4.356	4.813	4.880
25	Sulawesi Utara	9.667	10.679	10.581	11.697	11.964
26	Sulawesi Tengah	7.262	8.319	7.950	9.222	9.445
27	Sulawesi Selatan	78.951	92.909	86.422	100.311	99.489
28	Sulawesi Tenggara	5.822	8.012	8.540	8.972	8.501
29	Gorontalo	4.127	5.563	6.098	6.340	6.611
30	Sulawesi Barat	3.462	3.853	3.789	4.031	4.408
31	Maluku	580	529	635	639	787
32	Maluku Utara	97	84	106	100	111
33	Papua Barat	896	927	981	300	425
34	Papua Barat Daya	-	-	-	823	1.149
35	Papua	5.465	5.280	5.982	4.473	4.522
36	Papua Selatan	-	-	-	464	471
37	Papua Tengah	-	-	-	1.574	1.598
38	Papua Pegunungan	-	-	-	24	20
Indonesia		2.919.516	2.889.208	3.114.028	3.189.382	3.148.389

Sumber : Direktorat Jenderal Peternakan dan Kesehatan Hewan
 Source : Directorate General of Livestock and Animal Health Services

Keterangan : 1) Data Sampai dengan Bulan Oktober 2024
 Note : 1) Data until October 2024

Tabel 1.4.27. Produksi dan Distribusi Semen Beku
Table Production and Distribution of Freeze Cement, 2020 - 2024

No.	Keterangan / Note	Tahun / Year					(Straw)
							Pertumbuhan/ Growth
		2020	2021	2022	2023 ¹⁾	2024 ¹⁾	2022 over 2021 (%)
1.	BIB Lembang						
	Produksi/Production	2.657.165	3.221.451	2.709.595	4.254.073	2.871.457	-15,89
	Distribusi/Distribution	2.503.904	2.791.319	2.447.809	2.679.089	1.576.859	-12,31
2.	BBIB Singosari						
	Produksi/Production	3.807.739	3.517.685	3.335.141	3.551.184	3.101.066	-5,19
	Distribusi/Distribution	3.713.113	3.922.552	3.315.855	3.019.545	1.576.310	-15,47
3.	Total (1+2)						
	Produksi/Production	6.464.904	6.739.136	6.044.736	7.805.257	5.972.523	-10,30
	Distribusi/Distribution	6.217.017	6.713.871	5.763.664	5.698.634	3.153.169	-14,15

Sumber : Direktorat Jenderal Peternakan dan Kesehatan Hewan

Source : Directorate General of Livestock and Animal Health Services

Keterangan : 1) Data Sampai dengan Bulan Oktober 2024

Note : 1) Data until October 2024

Tabel 1.4.28. Populasi Indukan dan Embrio Sapi di Balai Embrio Ternak (BET) Cipelang
Table Beef and Dairy Cattle Parental Population and Embryos in Cipelang Livestock Embryos Institution, 2020 - 2024

No.	Uraian / Discription	Tahun/Year					Pertumbuhan/ Growth
							2022 over 2021 (%)
		2020	2021	2022	2023 ¹⁾	2024 ¹⁾	
1	Populasi Indukan (Ekor) <i>Parental Population (Head)</i>	210	231	220	189	184	-4,76
2	Embrio/Embryos						
	- Produksi Embrio (<i>Embryos Production</i>)	1045	916	939	837	252	2,51
	- Tranfer Embrio (<i>Embryos Transfer</i>)	601	581	842	612	173	44,92

Sumber : Direktorat Jenderal Peternakan dan Kesehatan Hewan

Source : Directorate General of Livestock and Animal Health Services

Keterangan : 1) Data Sampai dengan Bulan Oktober 2024

Note : 1) Data until October 2024

Tabel 1.5.1. Alokasi dan Realisasi Penyaluran Pupuk Urea Bersubsidi Sektor Pertanian
Table Allocation and Distribution of Subsidize Urea Fertilizer in Agricultural Sector, 2021 - 2024

No	Provinsi/Province	(Ton)					
		2021			2022		
		Alokasi/ Allocation	Realisasi/ Realization	%	Alokasi/ Allocation	Realisasi/ Realization	%
1	Aceh	76.007	73.798	97,09	78.096	76.913	98,49
2	Sumatera Utara	152.627	146.842	96,21	168.487	161.980	96,14
3	Sumatera Barat	70.462	66.821	94,83	79.951	75.317	94,20
4	Riau	41.341	40.873	98,87	26.398	25.750	97,54
5	Jambi	30.353	30.055	99,02	26.027	26.008	99,93
6	Sumatera Selatan	139.279	125.825	90,34	116.041	117.545	101,30
7	Bengkulu	29.812	26.128	87,64	23.353	22.775	97,53
8	Lampung	282.614	281.132	99,48	278.799	276.139	99,05
9	Kepulauan Bangka Belitung	31.060	30.840	99,29	16.738	16.607	99,21
10	Kepulauan Riau	119	119	100,00	115	63	54,37
11	DKI Jakarta	59	59	100,00	52	51	98,56
12	Jawa Barat	600.996	488.158	81,22	548.235	540.290	98,55
13	Jawa Tengah	700.692	580.838	82,89	694.054	660.668	95,19
14	DI Yogyakarta	40.147	29.644	73,84	38.349	34.583	90,18
15	Jawa Timur	955.762	862.592	90,25	1.032.152	1.002.733	97,15
16	Banten	73.884	54.727	74,07	61.845	57.579	93,10
17	Bali	32.798	26.419	80,55	35.339	29.187	82,59
18	Nusa Tenggara Barat	188.547	184.454	97,83	225.993	215.931	95,55
19	Nusa Tenggara Timur	34.532	20.491	59,34	25.597	24.763	96,74
20	Kalimantan Barat	31.646	30.003	94,81	34.493	32.708	94,82
21	Kalimantan Tengah	15.968	15.423	96,59	15.247	12.896	84,58
22	Kalimantan Selatan	32.677	29.723	90,96	31.100	28.327	91,08
23	Kalimantan Timur	29.901	18.030	60,30	14.735	12.527	85,01
24	Kalimantan Utara	5.315	3.787	71,25	4.191	2.677	63,87
25	Sulawesi Utara	32.634	21.543	66,01	21.169	18.602	87,87
26	Sulawesi Tengah	42.891	31.171	72,68	37.553	36.277	96,60
27	Sulawesi Selatan	324.083	301.776	93,12	358.354	347.151	96,87
28	Sulawesi Tenggara	38.492	20.344	52,85	22.585	20.364	90,17
29	Gorontalo	56.002	41.042	73,29	47.980	45.914	95,69
30	Sulawesi Barat	49.708	33.280	66,95	36.384	35.025	96,27
31	Maluku	4.691	1.928	41,11	2.910	2.393	82,23
32	Maluku Utara	3.630	476	13,11	908	631	69,44
33	Papua Barat	3.351	925	27,59	1.308	986	75,42
34	Papua Barat Barat	-	-	-	-	-	-
35	Papua	14.589	5.982	41,00	9.911	9.054	91,35
36	Papua Selatan	-	-	-	-	-	-
37	Papua Tengah	-	-	-	-	-	-
38	Papua Pegunungan	-	-	-	-	-	-
Indonesia		4.166.669	3.625.246	87,01	4.114.449	3.970.411	96,50

Sumber : Direktorat Jenderal Prasarana dan Sarana Pertanian diolah dari PT. Pupuk Indonesia (Persero)
 Source : Directorate General of Infrastructure and Agricultural Facilities processed from PT. Pupuk Indonesia (Persero)

Keterangan : ¹⁾ Data sampai dengan Bulan September 2024
 Note : ¹⁾ Data until September 2024

Lanjutan Tabel 1.5.1.
Continued Table 1.5.1.

		(Ton)					
No	Provinsi/Province	2023			2024 ¹⁾		
		Alokasi/ Allocation	Realisasi/ Realization	%	Alokasi/ Allocation	Realisasi/ Realization	%
1	Aceh	118.225	79.277	67,06	100.364	64.076	63,84
2	Sumatera Utara	214.616	163.161	76,02	212.943	140.500	65,98
3	Sumatera Barat	119.214	89.090	74,73	117.322	70.796	60,34
4	Riau	6.326	4.259	67,33	4.547	3.095	68,06
5	Jambi	20.712	14.920	72,04	17.701	11.774	66,52
6	Sumatera Selatan	150.545	120.067	79,75	142.954	96.125	67,24
7	Bengkulu	27.494	20.089	73,07	26.286	18.257	69,45
8	Lampung	304.076	273.513	89,95	349.531	240.749	68,88
9	Kepulauan Bangka Belitung	2.068	1.521	73,56	1.990	1.093	54,91
10	Kepulauan Riau	87	82	93,37	130	99	76,35
11	DKI Jakarta	84	50	59,24	58	31	52,59
12	Jawa Barat	600.546	463.131	77,12	634.990	388.098	61,12
13	Jawa Tengah	732.742	618.209	84,37	773.647	505.926	65,39
14	DI Yogyakarta	54.375	33.430	61,48	49.280	22.324	45,30
15	Jawa Timur	976.735	926.017	94,81	997.847	718.886	72,04
16	Banten	104.525	47.284	45,24	88.520	41.950	47,39
17	Bali	45.205	28.247	62,49	37.109	19.068	51,38
18	Nusa Tenggara Barat	177.021	170.582	96,36	237.826	166.443	69,99
19	Nusa Tenggara Timur	82.857	28.377	34,25	37.228	17.768	47,73
20	Kalimantan Barat	51.800	35.519	68,57	54.193	31.331	57,81
21	Kalimantan Tengah	18.124	9.382	51,77	11.427	6.478	56,69
22	Kalimantan Selatan	58.600	25.512	43,53	47.224	21.331	45,17
23	Kalimantan Timur	15.269	9.467	62,00	14.930	7.483	50,12
24	Kalimantan Utara	2.253	1.314	58,32	2.900	1.408	48,54
25	Sulawesi Utara	68.563	16.414	23,94	31.711	14.483	45,67
26	Sulawesi Tengah	65.466	40.462	61,81	57.914	36.059	62,26
27	Sulawesi Selatan	420.521	330.062	78,49	407.492	270.477	66,38
28	Sulawesi Tenggara	33.520	21.967	65,53	31.363	21.277	67,84
29	Gorontalo	96.380	40.579	42,10	82.874	37.883	45,71
30	Sulawesi Barat	47.038	31.886	67,79	40.098	26.031	64,92
31	Maluku	5.180	2.322	44,83	4.295	1.776	41,35
32	Maluku Utara	3.387	652	19,24	2.152	615	28,57
33	Papua Barat	1.516	1.025	67,64	1.839	1.032	56,13
34	Papua Barat Barat	-	-	-	13.941	5.386	38,63
35	Papua	17.634	7.266	41,21	-	-	-
36	Papua Selatan	-	-	-	-	-	-
37	Papua Tengah	-	-	-	-	-	-
38	Papua Pegunungan	-	-	-	-	-	-
Indonesia		4.642.703	3.655.133	78,73	4.634.626	3.010.106	64,95

Sumber : Direktorat Jenderal Prasarana dan Sarana Pertanian diolah dari PT. Pupuk Indonesia (Persero)

Source : Directorate General of Infrastructure and Agricultural Facilities processed from PT. Pupuk Indonesia (Persero)

Keterangan : ¹⁾ Data sampai dengan Bulan September 2023

Note : ¹⁾ Data until September 2023

Tabel 1.4.30. Alokasi dan Realisasi Penyaluran Pupuk SP-36 Bersubsidi Sektor Pertanian
Table Allocation and Distribution of Subsidize SP - 36 Fertilizer in Agricultural Sector, 2019 - 2022

							(Ton)
No	Provinsi/Province	2019			2020		
		Alokasi/ Allocation	Realisasi/ Realization	%	Alokasi/ Allocation	Realisasi/ Realization	%
1	Aceh	16.668	21.512	129,06	17.960	16.758	93,31
2	Sumatera Utara	33.773	49.428	146,35	36.932	36.113	97,78
3	Sumatera Barat	28.112	29.456	104,78	19.637	18.834	95,91
4	Riau	16.651	14.930	89,66	12.614	12.111	96,01
5	Jambi	18.170	18.211	100,22	13.804	13.514	97,90
6	Sumatera Selatan	35.083	39.417	112,35	31.223	29.951	95,92
7	Bengkulu	6.846	7.130	104,15	6.942	6.869	98,95
8	Lampung	43.037	41.591	96,64	43.322	42.839	98,89
9	Kepulauan Bangka Belitung	4.299	4.538	105,56	3.877	3.877	100,00
10	Kepulauan Riau	12	10	83,33	13	12	91,92
11	DKI Jakarta	15	5	33,33	5	5	100,00
12	Jawa Barat	153.333	139.017	90,66	104.574	100.595	96,20
13	Jawa Tengah	132.919	131.587	99,00	102.599	95.305	92,89
14	DI Yogyakarta	3.647	3.199	87,73	2.815	2.508	89,11
15	Jawa Timur	152.499	142.178	93,23	101.939	98.512	96,64
16	Banten	21.735	18.850	86,73	12.498	12.101	96,82
17	Bali	1.197	1.069	89,33	725	661	91,15
18	Nusa Tenggara Barat	19.188	19.060	99,33	17.547	16.681	95,06
19	Nusa Tenggara Timur	3.107	2.876	92,57	2.120	2.114	99,71
20	Kalimantan Barat	6.860	8.490	123,76	8.346	7.290	87,34
21	Kalimantan Tengah	3.250	4.097	126,05	3.069	3.068	99,96
22	Kalimantan Selatan	6.578	6.362	96,72	4.944	4.891	98,93
23	Kalimantan Timur	3.799	4.335	114,12	4.400	4.281	97,29
24	Kalimantan Utara	80	60	74,63	72	58	80,56
25	Sulawesi Utara	4.118	4.047	98,27	3.696	3.681	99,60
26	Sulawesi Tengah	2.314	2.207	95,36	1.727	1.704	98,67
27	Sulawesi Selatan	48.803	45.347	92,92	35.205	35.205	100,00
28	Sulawesi Tenggara	6.708	6.968	103,87	3.066	3.066	100,00
29	Gorontalo	1.180	1.392	117,97	706	644	91,22
30	Sulawesi Barat	2.401	2.260	94,11	1.759	1.653	93,97
31	Maluku	323	269	83,41	308	302	98,10
32	Maluku Utara	141	122	86,52	150	123	82,00
33	Papua Barat	131	133	101,68	88	88	100,00
34	Papua Barat Daya	-	-	-	-	-	-
35	Papua	2.023	2.419	119,57	1.318	1.295	98,25
36	Papua Selatan	-	-	-	-	-	-
37	Papua Tengah	-	-	-	-	-	-
38	Papua Pegunungan	-	-	-	-	-	-
Indonesia		779.000	772.572	99,17	600.000	576.705	96,12

Sumber : Direktorat Jenderal Prasarana dan Sarana Pertanian diolah dari PT. Pupuk Indonesia (Persero)
 Source : Directorate General of Infrastructure and Agricultural Facilities processed from PT. Pupuk Indonesia (Persero)

Keterangan : ¹⁾ Data realisasi sampai dengan Bulan September 2022
 Terhitung mulai bulan Oktober 2022, pupuk SP-36 tidak bersubsidi sesuai dengan Peraturan Menteri Pertanian No. 10 Tahun 2022
 Note : ¹⁾ Realization data until September 2022
 As of October 2022, SP-36 fertilizer is not subsidized in accordance with the Minister of Agriculture Regulation No. 10 of 2022

Lanjutan Tabel 1.5.2.
Continued Table 1.5.2.

		(Ton)					
No	Provinsi/Province	2021			2022 ¹⁾		
		Alokasi/ Allocation	Realisasi/ Realization	%	Alokasi/ Allocation	Realisasi/ Realization	%
1	Aceh	17.019	9.589	56,35	3.701	3.672	99,21
2	Sumatera Utara	33.167	26.954	81,27	10.951	10.767	98,32
3	Sumatera Barat	24.587	15.416	62,70	6.813	6.796	99,76
4	Riau	14.343	12.721	88,69	5.216	5.210	99,88
5	Jambi	20.786	17.648	84,90	8.808	8.799	99,89
6	Sumatera Selatan	27.612	21.231	76,89	9.034	9.031	99,97
7	Bengkulu	9.090	7.980	87,79	4.520	4.445	98,33
8	Lampung	44.882	37.184	82,85	18.621	18.618	99,98
9	Kepulauan Bangka Belitung	6.178	5.419	87,71	997	996	99,86
10	Kepulauan Riau	24	21	88,96	22	8	36,82
11	DKI Jakarta	22	9	40,91	11	3	30,00
12	Jawa Barat	56.165	52.374	93,25	27.259	26.869	98,57
13	Jawa Tengah	56.406	44.356	78,64	24.135	21.677	89,81
14	DI Yogyakarta	1.405	1.064	75,69	877	843	96,09
15	Jawa Timur	106.068	87.986	82,95	34.638	33.518	96,77
16	Banten	2.836	2.427	85,57	1.006	915	90,92
17	Bali	1.511	392	25,96	159	75	47,31
18	Nusa Tenggara Barat	12.179	7.485	61,46	7.476	7.468	99,89
19	Nusa Tenggara Timur	1.861	410	22,05	330	184	55,71
20	Kalimantan Barat	6.425	4.902	76,30	2.901	2.721	93,81
21	Kalimantan Tengah	3.130	2.985	95,36	2.824	2.495	88,36
22	Kalimantan Selatan	4.662	3.650	78,29	2.020	2.018	99,89
23	Kalimantan Timur	4.603	3.310	71,90	1.736	1.717	98,90
24	Kalimantan Utara	103	61	59,22	69	66	96,30
25	Sulawesi Utara	3.727	3.027	81,20	1.229	1.075	87,43
26	Sulawesi Tengah	2.086	1.709	81,91	696	534	76,75
27	Sulawesi Selatan	27.943	13.793	49,36	4.243	4.134	97,42
28	Sulawesi Tenggara	5.709	3.212	56,26	510	497	97,42
29	Gorontalo	1.258	1.053	83,70	6	-	-
30	Sulawesi Barat	2.079	1.623	78,06	1.314	1.274	96,94
31	Maluku	313	216	69,11	84	60	71,55
32	Maluku Utara	68	67	98,53	51	46	90,78
33	Papua Barat	108	95	88,06	44	40	90,68
34	Papua Barat Daya	-	-	-	-	-	-
35	Papua	1.645	1.033	62,78	538	525	97,61
36	Papua Selatan	-	-	-	-	-	-
37	Papua Tengah	-	-	-	-	-	-
38	Papua Pegunungan	-	-	-	-	-	-
Indonesia		500.000	391.400	78,28	182.839	177.094	96,86

Sumber : Direktorat Jenderal Prasarana dan Sarana Pertanian diolah dari PT. Pupuk Indonesia (Persero)

Source : Directorate General of Infrastructure and Agricultural Facilities processed from PT. Pupuk Indonesia (Persero)

Keterangan : ¹⁾ Data realisasi sampai dengan Bulan September 2022

Terhitung mulai bulan Oktober 2022, pupuk SP-36 tidak bersubsidi sesuai dengan Peraturan Menteri Pertanian No. 10 Tahun 2022

Note : ¹⁾ Realization data until September 2022

As of October 2022, SP-36 fertilizer is not subsidized in accordance with the Minister of Agriculture Regulation No. 10 of 2022

Tabel 1.5.3. Alokasi dan Realisasi Penyaluran Pupuk ZA Bersubsidi Sektor Pertanian
Table Allocation and Distribution of Subsidize ZA Fertilizer in Agricultural Sector, 2019 - 2022

No	Provinsi/Province	2019			2020		
		Alokasi/ Allocation	Realisasi/ Realization	%	Alokasi/ Allocation	Realisasi/ Realization	%
1	Aceh	14.660	14.631	99,80	16.983	16.621	97,87
2	Sumatera Utara	49.500	48.163	97,30	37.555	37.211	99,08
3	Sumatera Barat	15.200	13.439	88,41	12.965	12.435	95,91
4	Riau	12.580	12.564	99,87	11.628	11.366	97,74
5	Jambi	8.630	8.171	94,68	10.917	10.731	98,29
6	Sumatera Selatan	3.020	2.480	82,10	8.471	6.165	72,78
7	Bengkulu	5.220	5.220	100,00	4.822	4.807	99,70
8	Lampung	13.960	13.423	96,15	27.316	24.221	88,67
9	Kepulauan Bangka Belitung	3.450	3.334	96,64	2.386	2.383	99,87
10	Kepulauan Riau	10	10	100,00	21	21	100,00
11	DKI Jakarta	-	-	-	-	-	-
12	Jawa Barat	70.710	65.173	92,17	71.086	66.547	93,61
13	Jawa Tengah	185.340	180.809	97,56	163.999	157.865	96,26
14	DI Yogyakarta	9.270	8.763	94,53	6.850	6.075	88,68
15	Jawa Timur	480.250	472.479	98,38	358.560	348.158	97,10
16	Banten	1.020	777	76,20	1.074	1.071	99,71
17	Bali	3.240	2.848	87,89	2.542	2.467	97,05
18	Nusa Tenggara Barat	18.640	18.122	97,22	20.112	19.783	98,36
19	Nusa Tenggara Timur	590	452	76,54	624	400	64,12
20	Kalimantan Barat	3.300	3.236	98,06	4.135	4.085	98,80
21	Kalimantan Tengah	1.250	1.088	87,02	1.319	1.281	97,14
22	Kalimantan Selatan	1.270	894	70,35	1.800	1.657	92,04
23	Kalimantan Timur	1.900	1.576	82,94	1.450	1.277	88,10
24	Kalimantan Utara	30	16	52,83	21	19	90,48
25	Sulawesi Utara	320	273	85,16	523	418	79,83
26	Sulawesi Tengah	7.340	7.023	95,68	6.597	6.497	98,48
27	Sulawesi Selatan	69.610	68.189	97,96	62.180	62.161	99,97
28	Sulawesi Tenggara	4.580	4.464	97,46	3.160	3.160	100,00
29	Gorontalo	730	730	100,00	693	510	73,64
30	Sulawesi Barat	9.300	9.299	99,99	9.316	9.315	99,98
31	Maluku	210	187	89,05	204	202	99,04
32	Maluku Utara	160	91	56,63	85	70	82,82
33	Papua Barat	70	68	97,14	50	47	93,00
34	Papua Barat Daya	-	-	-	-	-	-
35	Papua	640	595	92,97	556	524	94,24
36	Papua Selatan	-	-	-	-	-	-
37	Papua Tengah	-	-	-	-	-	-
38	Papua Pegunungan	-	-	-	-	-	-
Indonesia		996.000	968.584	97,25	850.000	819.549	96,42

Sumber : Direktorat Jenderal Prasarana dan Sarana Pertanian diolah dari PT. Pupuk Indonesia (Persero)
 Source : Directorate General of Infrastructure and Agricultural Facilities processed from PT. Pupuk Indonesia (Persero)

Keterangan : ¹⁾ Data realisasi sampai dengan Bulan September 2022
 Terhitung mulai bulan Oktober 2022, pupuk ZA tidak bersubsidi sesuai dengan Peraturan Menteri Pertanian No. 10 Tahun 2022

Note : ¹⁾ Realization data until September 2022
 As of October 2022, ZA fertilizer is not subsidized in accordance with the Minister of Agriculture Regulation No. 10 of 2022

Lanjutan Tabel 1.5.3.
Continued Table 1.5.3.

No	Provinsi/Province	(Ton)			(Ton)		
		2021			2022 ¹⁾		
		Alokasi/ Allocation	Realisasi/ Realization	%	Alokasi/ Allocation	Realisasi/ Realization	%
1	Aceh	12.437	6.282	50,51	5.950	5.689	95,62
2	Sumatera Utara	20.601	18.278	88,73	11.490	11.369	98,95
3	Sumatera Barat	8.278	6.254	75,55	4.159	4.154	99,89
4	Riau	8.876	8.545	96,27	6.356	6.352	99,93
5	Jambi	7.335	6.735	91,83	6.243	6.232	99,82
6	Sumatera Selatan	5.305	4.671	88,05	1.918	1.898	98,95
7	Bengkulu	3.676	3.682	100,17	3.026	3.018	99,74
8	Lampung	18.036	16.667	92,41	7.888	7.888	100,00
9	Kepulauan Bangka Belitung	2.342	2.329	99,43	1.443	1.443	99,98
10	Kepulauan Riau	9	7	76,67	70	57	81,29
11	DKI Jakarta	8	2	21,25	4	1	15,00
12	Jawa Barat	41.524	39.879	96,04	27.678	27.307	98,66
13	Jawa Tengah	118.802	114.515	96,39	46.116	44.069	95,56
14	DI Yogyakarta	2.411	1.339	55,54	1.358	1.323	97,42
15	Jawa Timur	366.107	357.783	97,73	86.437	85.684	99,13
16	Banten	432	151	35,05	53	42	78,39
17	Bali	4.139	3.921	94,73	437	237	54,24
18	Nusa Tenggara Barat	19.475	19.540	100,33	6.734	6.717	99,75
19	Nusa Tenggara Timur	1.202	825	68,66	47	12	24,57
20	Kalimantan Barat	2.529	2.333	92,24	2.354	2.141	90,94
21	Kalimantan Tengah	890	749	84,19	1.230	1.130	91,88
22	Kalimantan Selatan	923	402	43,55	383	382	99,61
23	Kalimantan Timur	1.572	945	60,09	706	665	94,14
24	Kalimantan Utara	25	7	26,80	42	40	95,95
25	Sulawesi Utara	212	171	80,42	105	103	97,71
26	Sulawesi Tengah	6.083	5.800	95,34	1.033	648	62,70
27	Sulawesi Selatan	55.609	54.411	97,85	11.223	10.636	94,77
28	Sulawesi Tenggara	2.880	2.311	80,26	254	249	98,19
29	Gorontalo	538	347	64,53	9	9	100,00
30	Sulawesi Barat	7.034	6.993	99,41	3.860	3.855	99,87
31	Maluku	119	120	100,76	131	131	99,69
32	Maluku Utara	100	79	79,00	47	47	100,00
33	Papua Barat	67	50	74,78	101	96	95,50
34	Papua Barat Daya	-	-	-	-	-	-
35	Papua	424	404	95,27	482	478	99,09
36	Papua Selatan	-	-	-	-	-	-
37	Papua Tengah	-	-	-	-	-	-
38	Papua Pegunungan	-	-	-	-	-	-
Indonesia		720.000	686.525	95,35	239.367	234.099	97,80

Sumber : Direktorat Jenderal Prasarana dan Sarana Pertanian diolah dari PT. Pupuk Indonesia (Persero)
Source : Directorate General of Infrastructure and Agricultural Facilities processed from PT. Pupuk Indonesia (Persero)

Keterangan : ¹⁾ Data realisasi sampai dengan Bulan September 2022
Terhitung mulai bulan Oktober 2022, pupuk ZA tidak bersubsidi sesuai dengan Peraturan Menteri Pertanian No. 10 Tahun 2022

Note : ¹⁾ Realization data until September 2022
As of October 2022, ZA fertilizer is not subsidized in accordance with the Minister of Agriculture Regulation No. 10 of 2022

Tabel 1.5.4. Alokasi dan Realisasi Penyaluran Pupuk NPK Bersubsidi Sektor Pertanian
Table Allocation and Distribution of Subsidize NPK Fertilizer in Agricultural Sector, 2021- 2024

No	Provinsi/Province	(Ton)					
		2021			2022		
		Alokasi/ Allocation	Realisasi/ Realization	%	Alokasi/ Allocation	Realisasi/ Realization	%
1	Aceh	45.871	44.147	96,24	45.871	47.983	104,60
2	Sumatera Utara	126.693	116.648	92,07	126.693	125.045	98,70
3	Sumatera Barat	64.807	67.622	104,34	65.017	64.894	99,81
4	Riau	55.392	48.935	88,34	28.991	28.535	98,43
5	Jambi	49.655	53.235	107,21	42.455	42.410	99,89
6	Sumatera Selatan	28.392	89.668	315,82	99.663	94.916	95,24
7	Bengkulu	99.663	28.677	28,77	25.150	24.979	99,32
8	Lampung	18.594	200.676	1.079,25	205.851	204.641	99,41
9	Kepulauan Bangka Belitung	202.574	20.028	9,89	7.827	7.671	98,00
10	Kepulauan Riau	148	130	87,84	134	100	74,65
11	DKI Jakarta	25	29	116,00	24	23	93,96
12	Jawa Barat	26.886	348.414	1.295,89	402.077	394.247	98,05
13	Jawa Tengah	390.996	424.414	108,55	493.219	482.553	97,84
14	DI Yogyakarta	26.122	22.930	87,78	28.646	28.331	98,90
15	Jawa Timur	475.741	606.465	127,48	694.838	687.220	98,90
16	Banten	682.107	22.927	3,36	27.967	26.700	95,47
17	Bali	30.631	28.065	91,62	30.270	25.601	84,58
18	Nusa Tenggara Barat	72.691	59.456	81,79	89.041	85.499	96,02
19	Nusa Tenggara Timur	33.719	18.617	55,21	30.279	25.877	85,46
20	Kalimantan Barat	42.058	63.978	152,12	66.825	66.245	99,13
21	Kalimantan Tengah	29.220	29.149	99,76	29.168	26.677	91,46
22	Kalimantan Selatan	5.321	37.415	703,15	43.004	42.829	99,59
23	Kalimantan Timur	13.618	26.571	195,11	26.828	23.502	87,60
24	Kalimantan Utara	33.243	3.975	11,96	5.267	4.446	84,41
25	Sulawesi Utara	31.203	12.975	41,58	13.426	13.330	99,29
26	Sulawesi Tengah	21.055	30.440	144,57	31.935	31.911	99,92
27	Sulawesi Selatan	208.404	197.120	94,59	215.431	212.805	98,78
28	Sulawesi Tenggara	20.418	18.937	92,74	21.266	21.133	99,38
29	Gorontalo	89.041	34.767	39,05	37.162	37.036	99,66
30	Sulawesi Barat	30.279	17.697	58,45	19.910	19.909	99,99
31	Maluku	3.013	3.107	103,10	3.034	2.935	96,72
32	Maluku Utara	8.014	1.939	24,20	1.948	1.922	98,68
33	Papua Barat	1.983	1.779	89,73	1.646	1.348	81,90
34	Papua Barat Daya	-	-	-	-	-	-
35	Papua	1.753	7.542	430,23	8.467	8.381	98,99
36	Papua Selatan	-	-	-	-	-	-
37	Papua Tengah	-	-	-	-	-	-
38	Papua Pegunungan	-	-	-	-	-	-
Indonesia		2.969.330	2.688.472	90,54	2.969.330	2.911.636	98,06

Sumber : Direktorat Jenderal Prasarana dan Sarana Pertanian diolah dari PT. Pupuk Indonesia (Persero)
 Source : Directorate General of Infrastructure and Agricultural Facilities processed from PT. Pupuk Indonesia (Persero)

Keterangan : ¹⁾ Data sampai dengan Bulan September 2024
 Note : ¹⁾ Data until September 2024

Lanjutan Tabel 1.5.4.
Continued Table 1.5.4.

		(Ton)					
No	Provinsi/Province	2023			2024 ¹⁾		
		Alokasi/ Allocation	Realisasi/ Realization	%	Alokasi/ Allocation	Realisasi/ Realization	%
1	Aceh	97.477	68.537	70,31	94.121	61.470	65,31
2	Sumatera Utara	144.779	116.836	80,70	233.888	152.548	65,22
3	Sumatera Barat	76.289	65.779	86,22	130.643	83.135	63,63
4	Riau	5.995	4.499	75,05	7.405	5.208	70,33
5	Jambi	23.420	18.667	79,70	26.966	21.283	78,92
6	Sumatera Selatan	170.454	118.131	69,30	168.478	122.306	72,59
7	Bengkulu	36.436	30.014	82,37	42.495	31.799	74,83
8	Lampung	222.473	192.302	86,44	396.891	264.881	66,74
9	Kepulauan Bangka Belitung	3.763	2.816	74,84	4.074	2.811	68,99
10	Kepulauan Riau	468	405	86,49	645	339	52,61
11	DKI Jakarta	81	40	50,10	50	26	51,90
12	Jawa Barat	338.686	263.218	77,72	475.139	285.099	60,00
13	Jawa Tengah	420.099	347.191	82,65	640.510	422.264	65,93
14	DI Yogyakarta	34.752	23.514	67,66	42.411	21.378	50,41
15	Jawa Timur	608.602	561.805	92,31	832.370	596.636	71,68
16	Banten	55.833	27.843	49,87	76.113	31.294	41,11
17	Bali	32.044	20.548	64,12	35.563	17.540	49,32
18	Nusa Tenggara Barat	106.836	100.549	94,12	190.653	122.705	64,36
19	Nusa Tenggara Timur	89.845	32.165	35,80	50.244	20.334	40,47
20	Kalimantan Barat	42.058	36.625	87,08	94.855	66.736	70,36
21	Kalimantan Tengah	17.029	12.341	72,47	15.660	9.655	61,65
22	Kalimantan Selatan	52.744	34.160	64,77	51.314	31.311	61,02
23	Kalimantan Timur	12.367	8.848	71,54	18.698	10.709	57,27
24	Kalimantan Utara	3.017	2.132	70,67	4.472	2.859	63,92
25	Sulawesi Utara	61.772	18.262	29,56	34.264	15.871	46,32
26	Sulawesi Tengah	51.996	38.427	73,90	63.635	42.745	67,17
27	Sulawesi Selatan	243.309	189.503	77,89	370.193	237.124	64,05
28	Sulawesi Tenggara	31.544	23.045	73,06	46.294	30.620	66,14
29	Gorontalo	59.849	33.545	56,05	63.551	38.222	60,14
30	Sulawesi Barat	31.877	23.371	73,31	35.573	26.268	73,84
31	Maluku	5.731	2.806	48,96	5.343	2.752	51,52
32	Maluku Utara	4.740	1.845	38,93	3.259	1.515	46,47
33	Papua Barat	1.282	1.132	88,30	2.692	1.943	72,19
34	Papua Barat Daya	-	-	-	-	-	-
35	Papua	12.564	8.228	65,49	20.042	8.726	43,54
36	Papua Selatan	-	-	-	-	-	-
37	Papua Tengah	-	-	-	-	-	-
38	Papua Pegunungan	-	-	-	-	-	-
Indonesia		3.100.215	2.429.128	78,35	4.278.504	2.790.109	65,21

Sumber : Direktorat Jenderal Prasarana dan Sarana Pertanian diolah dari PT. Pupuk Indonesia (Persero)
Source : Directorate General of Infrastructure and Agricultural Facilities processed from PT. Pupuk Indonesia (Persero)

Keterangan : ¹⁾ Data sampai dengan Bulan September 2024
Note : ¹⁾ Data until September 2024

Tabel 1.5.5. Alokasi dan Realisasi Penyaluran Pupuk Organik Bersubsidi Sektor Pertanian
Table Allocation and Distribution of Subsidize Organic Fertilizer in Agricultural Sector, 2019 - 2022

No	Provinsi/Province	(Ton)					
		2019			2020		
		Alokasi/ Allocation	Realisasi/ Realization	%	Alokasi/ Allocation	Realisasi/ Realization	%
1	Aceh	7.010	7.010	99,99	7.009	6.495	92,66
2	Sumatera Utara	16.980	16.591	97,71	19.638	17.834	90,81
3	Sumatera Barat	10.620	9.114	85,82	12.000	10.935	91,13
4	Riau	8.740	7.766	88,86	6.630	6.063	91,44
5	Jambi	6.030	5.600	92,87	5.110	5.011	98,06
6	Sumatera Selatan	5.870	5.412	92,19	5.512	5.006	90,82
7	Bengkulu	5.370	5.370	100,00	4.240	4.124	97,26
8	Lampung	18.950	17.029	89,86	16.820	15.253	90,69
9	Kepulauan Bangka Belitung	9.420	9.327	99,01	6.570	6.506	99,03
10	Kepulauan Riau	60	54	90,07	50	44	87,60
11	DKI Jakarta	2	2	100,00	2	2	100,00
12	Jawa Barat	70.405	64.493	91,60	74.453	70.777	95,06
13	Jawa Tengah	198.122	160.600	81,06	165.517	144.644	87,39
14	DI Yogyakarta	3.900	3.474	89,07	4.570	3.127	68,42
15	Jawa Timur	506.400	368.243	72,72	324.282	294.015	90,67
16	Banten	8.188	6.412	78,31	6.412	6.379	99,49
17	Bali	5.300	3.639	68,66	2.520	2.227	88,35
18	Nusa Tenggara Barat	11.010	7.511	68,22	8.400	6.931	82,52
19	Nusa Tenggara Timur	1.930	1.211	62,76	1.280	951	74,27
20	Kalimantan Barat	7.570	7.224	95,43	9.906	9.201	92,88
21	Kalimantan Tengah	1.533	1.533	100,00	2.030	1.827	90,02
22	Kalimantan Selatan	4.300	3.899	90,66	3.730	3.344	89,65
23	Kalimantan Timur	2.320	2.281	98,31	2.610	2.112	80,93
24	Kalimantan Utara	130	104	79,72	130	107	82,31
25	Sulawesi Utara	1.120	821	73,32	1.200	865	72,06
26	Sulawesi Tengah	2.380	2.077	87,28	2.080	1.414	68,00
27	Sulawesi Selatan	23.490	15.559	66,23	19.670	16.400	83,38
28	Sulawesi Tenggara	5.000	3.881	77,62	2.900	2.741	94,53
29	Gorontalo	1.560	1.560	100,00	470	453	96,49
30	Sulawesi Barat	1.620	1.619	99,94	1.950	1.601	82,09
31	Maluku	640	614	96,00	650	600	92,28
32	Maluku Utara	70	50	71,94	90	77	85,56
33	Papua Barat	170	170	99,84	150	140	93,55
34	Papua Barat Daya	-	-	-	-	-	-
35	Papua	1.790	1.419	79,28	1.419	1.244	87,64
36	Papua Selatan	-	-	-	-	-	-
37	Papua Tengah	-	-	-	-	-	-
38	Papua Pegunungan	-	-	-	-	-	-
Indonesia		948.000	741.668	78,24	720.000	648.450	90,06

Sumber : Direktorat Jenderal Prasarana dan Sarana Pertanian diolah dari PT. Pupuk Indonesia (Persero)
 Source : Directorate General of Infrastructure and Agricultural Facilities processed from PT. Pupuk Indonesia (Persero)

Keterangan : ¹⁾ Data realisasi sampai dengan Bulan September 2022
 Terhitung mulai bulan Oktober 2022, pupuk organik tidak bersubsidi sesuai dengan Peraturan Menteri Pertanian No. 10 Tahun 2022
 Note : ¹⁾ Realization data until September 2022
 As of October 2022, Organic fertilizer is not subsidized in accordance with the Minister of Agriculture Regulation No. 10 of 2022

Lanjutan Tabel 1.5.5.
Continued Table 1.5.5.

No	Provinsi/Province	2021			2022 ¹⁾		
		Alokasi/ Allocation	Realisasi/ Realization	%	Alokasi/ Allocation	Realisasi/ Realization	%
1	Aceh	7.939	5.655	71,23	2.733	2.473	90,47
2	Sumatera Utara	15.519	14.649	94,39	10.764	10.741	99,79
3	Sumatera Barat	12.033	7.594	63,11	2.859	2.855	99,85
4	Riau	6.635	5.005	75,43	1.856	1.850	99,70
5	Jambi	6.069	5.444	89,70	2.890	2.885	99,83
6	Sumatera Selatan	11.198	4.366	38,99	724	719	99,34
7	Bengkulu	5.369	5.167	96,24	2.951	2.939	99,59
8	Lampung	13.951	12.397	88,86	6.155	6.150	99,91
9	Kepulauan Bangka Belitung	7.829	7.178	91,68	1.893	1.888	99,74
10	Kepulauan Riau	86	27	31,40	109	48	44,23
11	DKI Jakarta	31	3	9,68	6	1	8,83
12	Jawa Barat	71.602	58.804	82,13	23.801	21.972	92,32
13	Jawa Tengah	101.757	94.684	93,05	54.830	54.183	98,82
14	DI Yogyakarta	1.458	1.284	88,07	956	924	96,66
15	Jawa Timur	301.420	248.623	82,48	121.529	120.138	98,86
16	Banten	5.321	3.719	69,89	1.609	1.564	97,19
17	Bali	3.559	2.145	60,28	587	358	61,05
18	Nusa Tenggara Barat	21.624	6.768	31,30	3.309	3.264	98,64
19	Nusa Tenggara Timur	3.773	643	17,03	372	360	96,90
20	Kalimantan Barat	8.347	6.798	81,44	4.839	4.823	99,66
21	Kalimantan Tengah	1.198	1.206	100,65	819	743	90,78
22	Kalimantan Selatan	3.159	1.939	61,39	1.188	1.183	99,54
23	Kalimantan Timur	2.593	1.593	61,43	743	738	99,33
24	Kalimantan Utara	153	127	83,01	156	150	96,41
25	Sulawesi Utara	1.330	759	57,09	455	449	98,59
26	Sulawesi Tengah	1.620	1.358	83,85	819	814	99,37
27	Sulawesi Selatan	25.162	15.393	61,18	5.862	5.831	99,47
28	Sulawesi Tenggara	3.340	2.042	61,13	1.163	1.156	99,42
29	Gorontalo	692	200	28,84	267	262	98,05
30	Sulawesi Barat	1.229	652	53,05	540	535	99,02
31	Maluku	636	475	74,65	491	486	98,92
32	Maluku Utara	109	59	54,13	30	25	83,33
33	Papua Barat	162	142	87,95	154	143	93,14
34	Papua Barat Daya	-	-	-	-	-	-
35	Papua	2.275	1.415	62,18	835	827	98,99
36	Papua Selatan	-	-	-	-	-	-
37	Papua Tengah	-	-	-	-	-	-
38	Papua Pegunungan	-	-	-	-	-	-
Indonesia		649.178	518.312	79,84	258.294	253.476	98,13

Sumber : Direktorat Jenderal Prasarana dan Sarana Pertanian diolah dari PT. Pupuk Indonesia (Persero)
Source : Directorate General of Infrastructure and Agricultural Facilities processed from PT. Pupuk Indonesia (Persero)

Keterangan : ¹⁾ Data realisasi sampai dengan Bulan September 2022
Terhitung mulai bulan Oktober 2022, pupuk organik tidak bersubsidi sesuai dengan Peraturan Menteri Pertanian No. 10 Tahun 2022
Note : ¹⁾ Realization data until September 2022
As of October 2022, Organic fertilizer is not subsidized in accordance with the Minister of Agriculture Regulation No. 10 of 2022

Tabel 1.5.6. Alokasi dan Realisasi Penyaluran NPK Formula Khusus Bersubsidi Sektor Pertanian
Table Allocation and Distribution of Subsidize Special Formula NPK Fertilizer in Agricultural Sector, 2021 - 2024

No	Provinsi/Province	(Ton)					
		2021			2022		
		Alokasi/ Allocation	Realisasi/ Realization	%	Alokasi/ Allocation	Realisasi/ Realization	%
1	Aceh	-	-	-	2.733	2.473	90,47
2	Sumatera Utara	-	-	-	10.764	10.741	99,79
3	Sumatera Barat	-	-	-	2.859	2.855	99,85
4	Riau	-	-	-	2.890	1.850	64,03
5	Jambi	-	-	-	1.856	2.885	155,45
6	Sumatera Selatan	-	-	-	2.951	719	24,37
7	Bengkulu	-	-	-	724	2.939	405,91
8	Lampung	-	-	-	1.893	6.150	324,87
9	Kepulauan Bangka Belitung	-	-	-	6.155	1.888	30,68
10	Kepulauan Riau	-	-	-	109	48	44,24
11	DKI Jakarta	-	-	-	6	1	8,83
12	Jawa Barat	-	-	-	1.609	21.972	1.365,57
13	Jawa Tengah	-	-	-	23.801	54.183	227,65
14	DI Yogyakarta	-	-	-	956	924	96,66
15	Jawa Timur	-	-	-	54.830	120.138	219,11
16	Banten	-	-	-	121.529	1.564	1,29
17	Bali	-	-	-	587	358	61,05
18	Nusa Tenggara Barat	-	-	-	4.839	3.264	67,45
19	Nusa Tenggara Timur	-	-	-	819	360	44,01
20	Kalimantan Barat	-	-	-	1.188	4.823	405,95
21	Kalimantan Tengah	-	-	-	743	743	100,06
22	Kalimantan Selatan	-	-	-	156	1.183	758,05
23	Kalimantan Timur	-	-	-	455	738	162,20
24	Kalimantan Utara	-	-	-	267	150	56,33
25	Sulawesi Utara	-	-	-	819	449	54,77
26	Sulawesi Tengah	3.719	2.838	76,32	1.163	814	69,98
27	Sulawesi Selatan	10.029	8.148	81,24	5.862	5.831	99,47
28	Sulawesi Tenggara	1.608	1.616	100,50	540	1.156	214,11
29	Gorontalo	-	-	-	3.309	262	7,91
30	Sulawesi Barat	1.644	1.644	100,00	372	535	143,74
31	Maluku	-	-	-	491	486	98,92
32	Maluku Utara	-	-	-	835	25	2,99
33	Papua Barat	-	-	-	30	143	478,13
34	Papua Barat Daya	-	-	-	-	-	-
35	Papua	-	-	-	154	827	536,71
36	Papua Selatan	-	-	-	-	-	-
37	Papua Tengah	-	-	-	-	-	-
38	Papua Pegunungan	-	-	-	-	-	-
Indonesia		17.000	14.246	83,80	258.294	253.476	98,13

Sumber : Direktorat Jenderal Prasarana dan Sarana Pertanian diolah dari PT. Pupuk Indonesia (Persero)
 Source : Directorate General of Infrastructure and Agricultural Facilities processed from PT. Pupuk Indonesia (Persero)

Keterangan : ¹⁾ Data sampai dengan Bulan September 2024
 Note : ¹⁾ Data until September 2024

Lanjutan Tabel 1.5.6.
Continued Table 1.5.6.

No	Provinsi/Province	2023			2024 ¹⁾		
		Alokasi/ Allocation	Realisasi/ Realization	%	Alokasi/ Allocation	Realisasi/ Realization	%
		(Ton)					
1	Aceh	5.621	572	10,19	4.022	331	8,23
2	Sumatera Utara	4.016	832	20,72	5.979	919	15,37
3	Sumatera Barat	3.465	826	23,84	2.669	294	11,01
4	Riau	-	-	-	-	-	-
5	Jambi	104	-	-	8	-	-
6	Sumatera Selatan	4	-	-	35	24	68,57
7	Bengkulu	379	-	-	10	-	-
8	Lampung	10.646	2.418	22,71	24.282	3.191	13,14
9	Kepulauan Bangka Belitung	40	30	75,75	52	11	20,67
10	Kepulauan Riau	-	-	-	-	-	-
11	DKI Jakarta	-	-	-	-	-	-
12	Jawa Barat	663	-	-	416	-	0,00
13	Jawa Tengah	597	174	29,16	149	9	6,34
14	DI Yogyakarta	346	20	5,78	137	1	0,91
15	Jawa Timur	3.200	898	28,05	984	213	21,65
16	Banten	41	-	-	-	-	-
17	Bali	1.026	321	31,23	1.859	263	14,16
18	Nusa Tenggara Barat	1.067	315	29,53	1.058	453	42,83
19	Nusa Tenggara Timur	2.293	2	0,09	659	-	0,00
20	Kalimantan Barat	19	-	-	-	-	-
21	Kalimantan Tengah	79	9	11,31	9	-	-
22	Kalimantan Selatan	21	2	9,52	-	-	-
23	Kalimantan Timur	264	118	44,65	464	91	19,71
24	Kalimantan Utara	283	116	41,08	565	387	68,45
25	Sulawesi Utara	384	14	3,64	395	54	13,54
26	Sulawesi Tengah	18.427	8.232	44,68	15.074	7.181	47,64
27	Sulawesi Selatan	22.884	10.710	46,80	42.118	10.019	23,79
28	Sulawesi Tenggara	19.606	5.691	29,02	16.968	5.478	32,28
29	Gorontalo	3	-	-	17	-	0,00
30	Sulawesi Barat	17.492	4.607	26,34	18.857	5.046	26,76
31	Maluku	228	-	-	-	-	-
32	Maluku Utara	269	-	-	58	-	-
33	Papua Barat	145	-	-	1	-	-
34	Papua Barat Daya	-	-	-	25	-	-
35	Papua	422	-	-	-	-	-
36	Papua Selatan	-	-	-	-	-	-
37	Papua Tengah	-	-	-	-	-	-
38	Papua Pegunungan	-	-	-	-	-	-
Indonesia		114.033	35.907	31,49	136.870	33.966	24,82

Sumber : Direktorat Jenderal Prasarana dan Sarana Pertanian diolah dari PT. Pupuk Indonesia (Persero)

Source : Directorate General of Infrastructure and Agricultural Facilities processed from PT. Pupuk Indonesia (Persero)

Keterangan : ¹⁾ Data sampai dengan Bulan September 2023

Note : ¹⁾ Data until September 2023

Tabel 1.6.1. Bantuan Alat dan Mesin Pertanian Pra Panen, Tahun 2024
Table Pre-Harvest Agricultural Tools and Machinery Assistance, 2024

(Unit)					
No.	Provinsi	Pompa Air <i>Water Pump</i>	Traktor Roda 2 <i>2 Wheel Tractor</i>	Traktor Roda 4 <i>4 Wheel Tractor</i>	Mesin Penanam Padi <i>Rice Transplanter</i>
1	Aceh	2.324	438	83	-
2	Sumatera Utara	1.985	475	98	-
3	Sumatera Barat	1.085	30	-	2
4	Riau	1.003	24	2	1
5	Jambi	1.366	220	-	-
6	Sumatera Selatan	2.255	240	147	-
7	Bengkulu	431	5	-	-
8	Lampung	3.257	200	27	4
9	Kepulauan Bangka Belitung	164	68	19	-
10	Kepulauan Riau	4	1	-	-
11	D.K. Jakarta	22	-	2	-
12	Jawa Barat	9.411	621	21	8
13	Jawa Tengah	5.297	658	72	1
14	D.I. Yogyakarta	159	15	-	-
15	Jawa Timur	5.023	314	49	-
16	Banten	2.625	263	48	-
17	Bali	71	121	-	-
18	Nusa Tenggara Barat	4.276	168	26	-
19	Nusa Tenggara Timur	2.944	464	69	-
20	Kalimantan Barat	2.199	54	1	-
21	Kalimantan Tengah	441	272	80	-
22	Kalimantan Selatan	1.071	103	23	-
23	Kalimantan Timur	661	101	5	-
24	Kalimantan Utara	633	44	-	-
25	Sulawesi Utara	412	99	44	-
26	Sulawesi Tengah	758	11	1	-
27	Sulawesi Selatan	7.273	821	129	21
28	Sulawesi Tenggara	1.142	145	29	-
29	Gorontalo	1.088	56	23	-
30	Sulawesi Barat	512	48	2	-
31	Maluku	381	36	4	-
32	Maluku Utara	247	65	2	-
33	Papua Barat	9	5	3	-
34	Papua Barat Daya	38	-	-	-
35	Papua	216	-	1	-
36	Papua Selatan	705	65	113	76
37	Papua Tengah	76	7	4	-
38	Papua Pegunungan	37	2	-	-
Indonesia		61.601	6.259	1.127	113

Sumber: Direktorat Jenderal Prasarana dan Sarana Pertanian

Keterangan: -) Data tidak tersedia

Data sampai dengan Oktober 2024

Tabel 1.6.2. Bantuan Alat dan Mesin Pertanian Pasca Panen Padi, Jagung dan Kedelai, Tahun 2024

Table Post-Harvest Agricultural Equipment and Machinery Assistance for Rice, Corn and Soybeans, 2024

(Unit)

No.	Provinsi	Sarana Perontok-Padi	Sarana Pemanen Padi	Sarana Pengerang-Padi	Sarana Penggilingan-Padi	Sarana Pemipil Jagung	Sarana Perontok Multiguna-Kedelai
		Power Thresher	Combine Harvester (CH)	Vertical Dryer-Padi	Rice Milling Unit (RMU)	Corn Sheller	Power Thresher Multiguna
1	Aceh	-	23	-	-	-	-
2	Sumatera Utara	-	30	-	-	-	-
3	Sumatera Barat	-	5	-	-	-	-
4	Riau	-	-	-	-	-	-
5	Jambi	-	6	-	-	-	-
6	Sumatera Selatan	-	48	-	-	-	-
7	Bengkulu	-	8	-	-	-	-
8	Lampung	-	36	-	-	-	-
9	Kepulauan Bangka Belitung	-	2	-	-	-	-
10	Kepulauan Riau	-	-	-	-	-	-
11	D.K. Jakarta	-	-	-	-	-	-
12	Jawa Barat	-	40	-	-	-	-
13	Jawa Tengah	-	113	-	-	-	-
14	D.I. Yogyakarta	-	9	-	-	-	-
15	Jawa Timur	-	54	-	-	-	-
16	Banten	-	21	-	-	-	-
17	Bali	-	-	-	-	-	-
18	Nusa Tenggara Barat	-	27	-	-	-	-
19	Nusa Tenggara Timur	-	19	-	-	-	-
20	Kalimantan Barat	-	2	-	-	-	-
21	Kalimantan Tengah	-	20	-	-	-	-
22	Kalimantan Selatan	-	24	-	-	-	-
23	Kalimantan Timur	-	10	-	-	-	-
24	Kalimantan Utara	-	-	-	-	-	-
25	Sulawesi Utara	-	8	-	-	-	-
26	Sulawesi Tengah	-	19	-	-	-	-
27	Sulawesi Selatan	-	186	-	-	-	-
28	Sulawesi Tenggara	-	31	-	-	-	-
29	Gorontalo	-	7	-	-	-	-
30	Sulawesi Barat	-	7	-	-	-	-
31	Maluku	-	8	-	-	-	-
32	Maluku Utara	-	3	-	-	-	-
33	Papua Barat	-	-	-	-	-	-
34	Papua Barat Daya	-	-	-	-	-	-
35	Papua	-	-	-	-	-	-
36	Papua Selatan	-	44	7	-	-	-
37	Papua Tengah	-	2	-	-	-	-
38	Papua Pegunungan	-	-	-	-	-	-
Indonesia		-	812	7	-	-	-

Sumber: Direktorat Jenderal Tanaman Pangan

Keterangan: -) Data tidak tersedia

Data sampai dengan Oktober 2024

Usaha Tani

02

On - Farm Agribusiness

01 TANAMAN PANGAN
Food Crops

02 HORTIKULTURA
Horticulture

03 PERKEBUNAN
Estate Crops

04 PETERNAKAN
Livestock



USAHA TANI
On - Farm Agribusiness

STATISTIK PERTANIAN

2024

Agricultural Statistics

Tabel 2.1.1. Produksi, Luas Panen dan Produktivitas Padi¹⁾ dan Palawija di Indonesia
Table Production, Harvested Area and Yield of Paddy¹⁾ and Secondary Crops in Indonesia, 2019 - 2023

No.	Komoditas/ Commodities	Tahun/Year					Pertumbuhan/ Growth 2023 over 2022 (%)
		2019	2020	2021	2022	2023	
1	Padi/Paddy²⁾						
	Produksi (000 Ton GKG)/ Production (000 Ton GKG)	54.604	54.649	54.415	54.749	53.981	-1,40
	Luas Panen (000 Ha)/ Harvested Area (000 Ha)	10.678	10.657	10.412	10.453	10.214	-2,29
	Produktivitas (Ku/Ha)/ Yield (Qu/Ha)	51,14	51,28	52,26	52,38	52,85	0,90
2	Beras/Rice						
	Produksi (000 Ton)/ Production (000 Ton)	31.313	31.334	31.356	31.541	31.098	-1,40
3	Jagung/Maize						
	Produksi (000 Ton)/ Production (000 Ton)	22.586	17.489	18.147	22.357	19.986	-10,61
	Luas Panen (000 Ha)/ Harvested Area (000 Ha)	4.089	2.338	2.328	2.764	2.476	-10,43
	Produktivitas (Ku/Ha)/ Yield (Qu/Ha)	55,23	74,81	77,95	80,87	80,71	-0,20
4	Kedelai/Soybean						
	Produksi (000 Ton)/ Production (000 Ton)	424	306	216	264	349	32,39
	Luas Panen (000 Ha)/ Harvested Area (000 Ha)	285	182	135	181	219	20,90
	Produktivitas (Ku/Ha)/ Yield (Qu/Ha)	14,87	16,78	16,07	14,58	15,96	9,50
5	Kacang Tanah/Peanut						
	Produksi (000 Ton)/ Production (000 Ton)	420	416	399	380	350	-7,87
	Luas Panen (000 Ha)/ Harvested Area (000 Ha)	333	322	302	283	267	-5,71
	Produktivitas (Ku/Ha)/ Yield (Qu/Ha)	12,62	12,90	13,19	13,40	13,09	-2,30
6	Kacang Hijau/Mungbean						
	Produksi (000 Ton)/ Production (000 Ton)	196	199	211	133	166	25,31
	Luas Panen (000 Ha)/ Harvested Area (000 Ha)	181	184	184	110	145	32,58
	Produktivitas (Ku/Ha)/ Yield (Qu/Ha)	10,79	10,79	11,49	12,08	11,42	-5,48
7	Ubi Kayu/Cassava						
	Produksi (000 Ton)/ Production (000 Ton)	16.350	16.271	15.731	14.951	16.764	12,13
	Luas Panen (000 Ha)/ Harvested Area (000 Ha)	628	650	631	549	618	12,57
	Produktivitas (Ku/Ha)/ Yield (Qu/Ha)	260,23	250,21	249,24	272,23	271,15	-0,40
8	Ubi Jalar/Sweet Potato						
	Produksi (000 Ton)/ Production (000 Ton)	1.516	1.604	1.424	1.511	1.430	-5,34
	Luas Panen (000 Ha)/ Harvested Area (000 Ha)	79	76	68	70	67	-3,57
	Produktivitas (Ku/Ha)/ Yield (Qu/Ha)	191,37	211,22	210,35	215,94	211,97	-1,84

Sumber : Kementerian Pertanian, Badan Pusat Statistik dan Dinas Pertanian seluruh Indonesia
Sources : Ministry of Agriculture, BPS - Statistics Indonesia and Agriculture Offices in Indonesia

Keterangan : ¹⁾ Kualitas produksi gabah kering giling

²⁾ Komoditas padi dan jagung kering menggunakan Angka Hasil Survei Kerangka Sampel Area (KSA) dan Palawija

Note : ¹⁾ The production form is dry unhusked grain

²⁾ Paddy and Maize Data based on Area Sampling Frame (ASF) Survey
from BPS - Statistics Indonesia and Ministry of Agriculture

Tabel 2.1.2. Produksi Padi Menurut Provinsi
Table Paddy Production by Province, 2019 - 2023

No.	Provinsi/Province	Tahun/Year					Pertumbuhan/ Growth
		2019	2020	2021	2022	2023	2023 over 2022 (%)
1	Aceh	1,714,438	1,757,313	1,634,640	1,509,456	1,404,235	-6.97
2	Sumatera Utara	2,078,902	2,040,500	2,004,143	2,088,584	2,087,474	-0.05
3	Sumatera Barat	1,482,996	1,387,269	1,317,209	1,373,532	1,482,469	7.93
4	Riau	230,874	243,685	217,459	213,557	205,973	-3.55
5	Jambi	309,933	386,413	298,149	277,744	275,941	-0.65
6	Sumatera Selatan	2,603,396	2,743,060	2,552,443	2,775,069	2,832,774	2.08
7	Bengkulu	296,472	292,834	271,117	281,610	286,684	1.80
8	Lampung	2,164,089	2,650,290	2,485,453	2,688,160	2,757,898	2.59
9	Kepulauan Bangka Belitung	48,806	57,324	70,496	61,425	66,469	8.21
10	Kepulauan Riau	1,151	853	855	507	324	-36.08
11	DKI Jakarta	3,359	4,544	3,249	2,338	2,674	14.39
12	Jawa Barat	9,084,957	9,016,773	9,113,573	9,433,723	9,140,039	-3.11
13	Jawa Tengah	9,655,654	9,489,165	9,618,657	9,356,445	9,084,108	-2.91
14	DI Yogyakarta	533,477	523,396	556,531	561,700	534,114	-4.91
15	Jawa Timur	9,580,934	9,944,538	9,789,588	9,526,516	9,710,661	1.93
16	Banten	1,470,503	1,655,170	1,603,247	1,788,583	1,686,483	-5.71
17	Bali	579,321	532,168	618,911	680,602	673,581	-1.03
18	Nusa Tenggara Barat	1,402,182	1,317,190	1,419,560	1,452,945	1,538,537	5.89
19	Nusa Tenggara Timur	811,724	725,024	731,878	756,050	766,810	1.42
20	Kalimantan Barat	847,875	778,170	711,898	731,226	700,291	-4.23
21	Kalimantan Tengah	443,561	457,952	381,190	343,919	330,781	-3.82
22	Kalimantan Selatan	1,342,862	1,150,307	1,016,314	819,419	875,546	6.85
23	Kalimantan Timur	253,818	262,435	244,678	239,425	226,972	-5.20
24	Kalimantan Utara	33,357	33,574	29,967	30,534	23,602	-22.70
25	Sulawesi Utara	277,776	248,879	232,885	243,730	238,193	-2.27
26	Sulawesi Tengah	844,904	792,249	867,013	744,409	821,367	10.34
27	Sulawesi Selatan	5,054,167	4,708,465	5,090,637	5,360,169	4,876,386	-9.03
28	Sulawesi Tenggara	519,707	532,773	530,029	478,958	479,407	0.09
29	Gorontalo	231,211	227,627	234,393	240,135	251,432	4.70
30	Sulawesi Barat	300,142	345,050	311,072	353,513	291,459	-17.55
31	Maluku	98,255	110,447	116,804	92,601	79,958	-13.65
32	Maluku Utara	37,946	43,383	28,051	24,486	26,663	8.89
33	Papua Barat	29,944	24,378	26,927	23,964	22,567	-5.83
34	Papua Barat Daya	-	-	-	-	2,397	-
35	Papua	235,340	166,002	286,280	193,943	3,760	-98.06
36	Papua Selatan	-	-	-	-	183,628	-
37	Papua Tengah	-	-	-	-	9,273	-
38	Papua Pegunungan	-	-	-	-	62	-
Indonesia		54,604,033	54,649,202	54,415,294	54,748,977	53,980,993	-1.40

Sumber : Kerangka Sampel Area (KSA) Badan Pusat Statistik
 Sources : Area Sample Frame from BPS - Statistics Indonesia

Keterangan : Sampai dengan Pemekaran provinsi pada tahun 2023, Data Provinsi Papua Barat mencakup Provinsi Papua Barat Daya
 Sampai dengan pemekaran Provinsi pada tahun 2023, Data Provinsi Papua mencakup Provinsi Papua Selatan,
 Papua Tengah, dan Papua Pegunungan

Note : until provincial expansion in 2023, Data of Papua Barat Province Included Papua Barat Daya Province
 until provincial expansion in 2023, Data of Papua Province Included Papua Selatan, Papua Tengah, and Papua Pegunungan Province

Tabel 2.1.3. Produksi Beras Menurut Provinsi
Table Rice Production by Province, 2019 - 2023

No.	Provinsi/Province	Tahun/Year					(Ton)
		2019	2020	2021	2022	2023	Pertumbuhan/ Growth 2023 over 2022 (%)
1	Aceh	982,570	1,007,143	941,688	869,572	808,956	-6.97
2	Sumatera Utara	1,186,349	1,164,435	1,149,609	1,198,046	1,202,558	0.38
3	Sumatera Barat	854,265	799,123	762,694	795,306	854,025	7.38
4	Riau	131,817	139,131	124,801	122,561	118,657	-3.19
5	Jambi	178,364	222,379	172,472	160,667	158,965	-1.06
6	Sumatera Selatan	1,487,312	1,567,102	1,465,754	1,593,598	1,631,913	2.40
7	Bengkulu	169,878	167,793	156,154	162,197	165,154	1.82
8	Lampung	1,237,624	1,515,678	1,428,770	1,545,296	1,588,778	2.81
9	Kepulauan Bangka Belitung	28,780	33,803	41,785	36,409	38,292	5.17
10	Kepulauan Riau	655	485	489	290	187	-35.75
11	DKI Jakarta	1,970	2,665	1,915	1,378	1,541	11.77
12	Jawa Barat	5,219,374	5,180,202	5,262,925	5,447,806	5,265,420	-3.35
13	Jawa Tengah	5,523,969	5,428,721	5,531,297	5,380,510	5,233,199	-2.74
14	DI Yogyakarta	301,468	295,771	316,124	319,060	307,694	-3.56
15	Jawa Timur	5,503,726	5,712,597	5,652,705	5,500,802	5,594,146	1.70
16	Banten	833,183	937,815	913,099	1,018,653	971,554	-4.62
17	Bali	325,028	298,573	349,038	383,829	388,038	1.10
18	Nusa Tenggara Barat	794,499	746,341	808,510	827,525	886,325	7.11
19	Nusa Tenggara Timur	473,003	422,482	428,683	442,842	441,746	-0.25
20	Kalimantan Barat	499,012	457,987	421,153	432,587	403,426	-6.74
21	Kalimantan Tengah	262,123	270,628	226,431	204,292	190,557	-6.72
22	Kalimantan Selatan	790,448	677,105	601,330	484,832	504,387	4.03
23	Kalimantan Timur	146,878	151,863	142,321	139,266	130,755	-6.11
24	Kalimantan Utara	19,674	19,802	17,766	18,101	13,597	-24.88
25	Sulawesi Utara	155,288	139,133	130,866	136,960	137,219	0.19
26	Sulawesi Tengah	496,160	465,239	511,779	439,409	473,176	7.68
27	Sulawesi Selatan	2,885,324	2,687,970	2,921,193	3,075,860	2,809,202	-8.67
28	Sulawesi Tenggara	296,919	304,385	304,385	275,055	276,178	0.41
29	Gorontalo	128,435	126,444	130,876	134,082	144,846	8.03
30	Sulawesi Barat	171,491	197,150	178,657	203,031	167,904	-17.30
31	Maluku	54,740	61,533	65,411	51,857	46,063	-11.17
32	Maluku Utara	21,125	24,152	15,697	13,702	15,360	12.10
33	Papua Barat	17,899	14,572	16,179	14,399	13,000	-9.71
34	Papua Barat Daya	-	-	-	-	1,381	-
35	Papua	133,684	94,297	163,462	110,739	2,166	-98.04
36	Papua Selatan	-	-	-	-	105,785	-
37	Papua Tengah	-	-	-	-	5,342	-
38	Papua Pegunungan	-	-	-	-	36	-
Indonesia		31,313,034	31,334,497	31,356,017	31,540,522	31,097,525	-1.40

Sumber : Kerangka Sampel Area (KSA) Badan Pusat Statistik

Sources : Area Sample Frame from BPS - Statistics Indonesia

Keterangan : Sampai dengan pemekaran provinsi pada tahun 2023, Data Provinsi Papua Barat mencakup Provinsi Papua Barat Daya

Sampai dengan pemekaran Provinsi pada tahun 2023, Data Provinsi Papua mencakup Provinsi Papua Selatan, Papua Tengah, dan Papua Pegunungan

Note : until provincial expansion in 2023, Data of Papua Barat Province Included Papua Barat Daya Province

until provincial expansion in 2023, Data of Papua Province Included Papua Selatan, Papua Tengah, and Papua Pegunungan Province

Tabel 2.1.4. Produksi Jagung¹⁾ Menurut Provinsi
Table Maize Production¹⁾ by Province, 2019 - 2023

No.	Provinsi/Province	Tahun/Year					Pertumbuhan/ Growth
		2019	2020	2021	2022	2023	2023 over 2022 (%)
1	Aceh	242,443	86,507	78,236	97,723	89,771	-8.14
2	Sumatera Utara	1,298,165	1,059,350	1,294,469	1,768,649	1,817,094	2.74
3	Sumatera Barat	538,410	574,940	592,240	770,306	669,898	-13.03
4	Riau	70,954	640	1,339	1,018	932	-8.49
5	Jambi	58,918	10,287	13,147	14,173	6,391	-54.91
6	Sumatera Selatan	681,326	286,419	428,143	622,685	385,042	-38.16
7	Bengkulu	120,248	31,675	49,963	97,066	68,206	-29.73
8	Lampung	2,173,972	1,314,785	1,527,371	1,952,103	1,492,915	-23.52
9	Kepulauan Bangka Belitung	2,230	171	472	349	151	-56.85
10	Kepulauan Riau	134	21	17	17	14	-16.99
11	DKI Jakarta	-	-	-	-	-	-
12	Jawa Barat	981,204	565,980	664,899	983,518	780,770	-20.61
13	Jawa Tengah	2,459,899	3,083,044	2,879,883	3,279,493	2,941,466	-10.31
14	DI Yogyakarta	242,458	229,192	266,695	294,955	294,278	-0.23
15	Jawa Timur	4,990,147	5,593,368	5,399,367	6,699,479	6,487,343	-3.17
16	Banten	81,877	27,528	12,707	12,990	19,435	49.61
17	Bali	37,921	47,338	67,795	71,973	63,445	-11.85
18	Nusa Tenggara Barat	1,785,537	1,164,007	1,378,725	1,923,461	1,732,880	-9.91
19	Nusa Tenggara Timur	653,065	345,556	385,991	397,320	354,216	-10.85
20	Kalimantan Barat	226,214	27,439	59,861	97,014	89,615	-7.63
21	Kalimantan Tengah	62,967	41,932	47,941	48,609	34,471	-29.08
22	Kalimantan Selatan	435,063	206,691	183,058	205,958	151,708	-26.34
23	Kalimantan Timur	83,144	14,318	19,689	23,058	15,189	-34.13
24	Kalimantan Utara	3,206	1,581	521	1,163	1,158	-0.37
25	Sulawesi Utara	965,577	235,938	225,336	160,985	112,338	-30.22
26	Sulawesi Tengah	331,764	88,732	85,918	130,131	98,724	-24.14
27	Sulawesi Selatan	1,730,798	1,470,315	1,397,820	1,558,417	1,387,235	-10.98
28	Sulawesi Tenggara	219,455	133,881	105,986	105,733	94,031	-11.07
29	Gorontalo	1,433,177	785,078	906,173	936,675	714,132	-23.76
30	Sulawesi Barat	528,419	15,204	10,777	40,834	39,361	-3.61
31	Maluku	34,889	20,202	19,874	21,220	10,366	-51.15
32	Maluku Utara	94,295	5,162	13,972	10,433	9,294	-10.91
33	Papua Barat	4,190	6,897	6,430	8,767	4,479	-48.91
34	Papua Barat Daya	-	-	-	-	1,910	-
35	Papua	14,141	15,043	21,805	20,480	4,638	-77.35
36	Papua Selatan	-	-	-	-	94	-
37	Papua Tengah	-	-	-	-	12,285	-
38	Papua Pegunungan	-	-	-	-	377	-
Indonesia		22,586,207	17,489,222	18,146,617	22,356,753	19,985,653	-10.61

Sumber : Kerangka Sampel Area (KSA) Badan Pusat Statistik

Sources : Area Sample Frame from BPS - Statistics Indonesia

Keterangan : ¹⁾ Kualitas produksi jagung pipilan kering dengan kadar air 28%

²⁾ Angka harmonisasi antara Badan Pusat Statistik dan Kementerian Pertanian

³⁾ Angka Hasil Survei Kerangka Sampel Area (KSA)

Sampai dengan pemekaran provinsi pada tahun 2023, Data Provinsi Papua Barat mencakup Provinsi Papua Barat Daya

Sampai dengan pemekaran Provinsi pada tahun 2023, Data Provinsi Papua mencakup Provinsi Papua Selatan,

Papua Tengah, dan Papua Pegunungan

Note : ¹⁾ The production form is dry loose maize with moisture content 28%

²⁾ Data based on harmonization number from BPS - Statistics Indonesia and Ministry of Agriculture

³⁾ Data based on Forecast figure very preliminary data

until provincial expansion in 2023, Data of Papua Barat Province Included Papua Barat Daya Province

until provincial expansion in 2023, Data of Papua Province Included Papua Selatan, Papua Tengah, and Papua Pegunungan Province

Tabel 2.1.5. Produksi Kedelai¹⁾ Menurut Provinsi
Table Soybean Production 1) by Province, 2019 - 2023

No.	Provinsi/Province	Tahun/Year					Pertumbuhan/ Growth
		2019 ²⁾	2020 ²⁾	2021 ²⁾	2022 ²⁾	2023 ²⁾	2023 over 2022 (%)
1	Aceh	584	774	882	1.786	11.604	549,73
2	Sumatera Utara	9.742	3.302	1.442	8.494	15.993	88,29
3	Sumatera Barat	3.799	48	7	20	23	17,98
4	Riau	584	2.600	541	254	364	43,18
5	Jambi	5.330	8.278	6.504	5.801	4.512	-22,22
6	Sumatera Selatan	16.023	1.062	402	38	210	454,10
7	Bengkulu	439	16	6	3	999	30571,62
8	Lampung	12.318	2.497	1.923	2.060	7.412	259,77
9	Kepulauan Bangka Belitung	2	-	8	5	-	-
10	Kepulauan Riau	3	-	0	7	5	-22,56
11	DKI Jakarta	-	-	-	-	-	-
12	Jawa Barat	63.893	90.514	23.095	48.781	38.546	-20,98
13	Jawa Tengah	64.334	43.796	51.769	63.315	81.315	28,43
14	DI Yogyakarta	4.948	8.160	8.151	6.959	10.103	45,18
15	Jawa Timur	119.832	68.386	73.746	65.164	100.006	53,47
16	Banten	2.786	911	386	2.374	8.073	240,10
17	Bali	2.511	2.339	2.956	3.934	5.158	31,11
18	Nusa Tenggara Barat	40.680	32.415	19.412	16.547	30.494	84,29
19	Nusa Tenggara Timur	5.003	2.069	2.293	1.485	2.503	68,59
20	Kalimantan Barat	631	71	252	206	109	-47,18
21	Kalimantan Tengah	133	150	32	11	181	1496,72
22	Kalimantan Selatan	4.702	2.295	852	12.467	3.929	-68,49
23	Kalimantan Timur	79	95	115	63	31	-50,59
24	Kalimantan Utara	8	1	5	-	200	-
25	Sulawesi Utara	17.370	20.735	2.812	2	7.729	334539,82
26	Sulawesi Tengah	5.335	3.334	4.230	8.365	9.317	11,37
27	Sulawesi Selatan	10.973	2.309	4.672	4.299	4.025	-6,38
28	Sulawesi Tenggara	1.494	821	574	9.339	3.549	-62,00
29	Gorontalo	186	1.146	577	1.694	2.412	42,41
30	Sulawesi Barat	29.540	6.707	8.633	118	65	-44,39
31	Maluku	7	3	6	53	135	156,66
32	Maluku Utara	129	66	22	20	8	-61,46
33	Papua Barat	102	30	38	6	13	112,77
34	Papua Barat Daya	-	-	-	-	-	-
35	Papua	557	671	70	27	75	175,71
36	Papua Selatan	-	-	-	-	-	-
37	Papua Tengah	-	-	-	-	-	-
38	Papua Pegunungan	-	-	-	-	-	-
Indonesia		424.058	305.601	216.413	263.696	349.099	32,39

Sumber : Kementerian Pertanian

Sources : Ministry of Agriculture

Keterangan : ¹⁾Kualitas produksi kedelai biji kering

²⁾Angka harmonisasi antara Badan Pusat Statistik dan Kementerian Pertanian

Sampai dengan Pemekaran provinsi pada tahun 2023, Data Provinsi Papua Barat mencakup Provinsi Papua Barat Daya

Sampai dengan pemekaran Provinsi pada tahun 2023, Data Provinsi Papua mencakup Provinsi Papua Selatan,

Papua Tengah, dan Papua Pegunungan

Note : ¹⁾ The production form is dry shells soybean

²⁾ Data based on harmonization number from BPS - Statistics Indonesia and Ministry of Agriculture

until provincial expansion in 2023, Data of Papua Barat Province Included Papua Barat Daya Province

until provincial expansion in 2023, Data of Papua Province Included Papua Selatan, Papua Tengah, and Papua Pegunungan Province

Tabel 2.1.6. Produksi Kacang Tanah¹⁾ Menurut Provinsi
Table Peanut Production¹⁾ by Province, 2019 - 2023

No.	Provinsi/Province	Tahun/Year					(Ton)
		2019 ²⁾	2020 ²⁾	2021 ²⁾	2022 ²⁾	2023 ²⁾	Pertumbuhan/ Growth 2023 over 2022 (%)
1	Aceh	2,511	2,615	2,617	1,616	1,835	13.52
2	Sumatera Utara	4,357	4,619	5,007	5,771	7,355	27.45
3	Sumatera Barat	5,158	4,711	4,739	3,881	2,915	-24.90
4	Riau	542	520	557	441	418	-5.11
5	Jambi	1,465	1,396	1,583	2,556	1,460	-42.89
6	Sumatera Selatan	6,265	2,218	2,107	1,414	1,357	-4.05
7	Bengkulu	1,432	985	68	1,476	1,638	10.98
8	Lampung	3,531	3,735	2,985	2,154	1,750	-18.74
9	Kepulauan Bangka Belitung	204	213	201	182	222	22.33
10	Kepulauan Riau	60	63	53	55	81	46.02
11	DKI Jakarta	-	-	-	-	-	-
12	Jawa Barat	40,417	40,280	35,480	40,292	31,544	-21.71
13	Jawa Tengah	75,817	84,342	67,553	59,603	58,650	-1.60
14	DI Yogyakarta	63,881	59,889	85,209	68,385	68,905	0.76
15	Jawa Timur	131,161	124,784	108,913	120,692	110,331	-8.58
16	Banten	3,693	3,305	3,671	3,264	2,403	-26.36
17	Bali	3,965	7,100	5,313	4,681	4,429	-5.38
18	Nusa Tenggara Barat	29,789	33,342	33,632	26,936	26,539	-1.47
19	Nusa Tenggara Timur	14,577	9,304	11,002	13,128	7,681	-41.49
20	Kalimantan Barat	655	748	508	713	400	-43.92
21	Kalimantan Tengah	264	298	303	249	223	-10.59
22	Kalimantan Selatan	4,138	2,809	2,491	2,045	2,123	3.81
23	Kalimantan Timur	759	575	635	436	392	-10.30
24	Kalimantan Utara	106	78	81	104	76	-27.33
25	Sulawesi Utara	1,781	2,598	2,470	1,554	1,484	-4.53
26	Sulawesi Tengah	2,008	1,951	2,449	1,919	1,831	-4.60
27	Sulawesi Selatan	14,684	17,309	13,845	13,012	10,515	-19.19
28	Sulawesi Tenggara	3,288	3,382	3,239	2,015	1,745	-13.39
29	Gorontalo	112	121	113	101	187	86.37
30	Sulawesi Barat	242	213	277	300	274	-8.59
31	Maluku	1,075	667	700	172	786	355.58
32	Maluku Utara	1,188	53	-	383	304	-20.55
33	Papua Barat	367	215	82	35	166	379.79
34	Papua Barat Daya	-	-	-	-	-	-
35	Papua	607	1,374	759	363	-	-
36	Papua Selatan	-	-	-	-	-	-
37	Papua Tengah	-	-	-	-	-	-
38	Papua Pegunungan	-	-	-	-	-	-
Indonesia		420,099	415,812	398,642	379,928	350,017	-7.87

Sumber : Kementerian Pertanian, Badan Pusat Statistik dan Dinas Pertanian seluruh Indonesia

Sources : Ministry of Agriculture, BPS - Statistics Indonesia and Agriculture Offices in Indonesia

Keterangan : ¹⁾ Kualitas produksi biji kering

²⁾ Angka harmonisasi antara Badan Pusat Statistik dan Kementerian Pertanian

Sampai dengan Pemekaran provinsi pada tahun 2023, Data Provinsi Papua Barat mencakup Provinsi Papua Barat Daya

Sampai dengan pemekaran Provinsi pada tahun 2023, Data Provinsi Papua mencakup Provinsi Papua Selatan,

Papua Tengah, dan Papua Pegunungan

Note : ¹⁾ The production form is dry shells

²⁾ Data based on harmonization number from BPS - Statistics Indonesia and Ministry of Agriculture

until provincial expansion in 2023, Data of Papua Barat Province Included Papua Barat Daya Province

until provincial expansion in 2023, Data of Papua Province Included Papua Selatan, Papua Tengah, and Papua Pegunungan Province

Tabel 2.1.7. Produksi Kacang Hijau¹⁾ Menurut Provinsi
Table Mungbean Production¹⁾ by Province, 2019 - 2023

No.	Provinsi/Province	Tahun/Year					Pertumbuhan/ Growth
		2019 ²⁾	2020 ²⁾	2021 ²⁾	2022 ²⁾	2023 ²⁾	2023 over 2022 (%)
1	Aceh	355	421	371	255	354	39.02
2	Sumatera Utara	334	1,263	1,257	1,623	2,237	37.84
3	Sumatera Barat	53	319	323	330	251	-23.82
4	Riau	140	158	175	54	127	132.29
5	Jambi	10	88	43	52	68	30.80
6	Sumatera Selatan	461	1,026	492	224	146	-34.68
7	Bengkulu	188	173	18	215	206	-4.21
8	Lampung	1,189	1,160	1,232	1,187	443	-62.65
9	Kepulauan Bangka Belitung	-	-	-	-	-	-
10	Kepulauan Riau	-	-	-	-	-	-
11	DKI Jakarta	-	-	-	-	-	-
12	Jawa Barat	498	7,099	5,683	6,517	4,688	-28.06
13	Jawa Tengah	116,858	94,601	120,128	39,299	79,277	101.73
14	DI Yogyakarta	101	658	516	673	495	-26.56
15	Jawa Timur	26,464	47,324	34,841	44,129	49,962	13.22
16	Banten	58	352	283	586	180	-69.23
17	Bali	95	368	340	153	52	-65.64
18	Nusa Tenggara Barat	8,355	19,657	22,542	21,593	14,847	-31.24
19	Nusa Tenggara Timur	34,415	9,731	10,650	11,234	6,377	-43.23
20	Kalimantan Barat	757	619	345	457	51	-88.86
21	Kalimantan Tengah	8	26	10	20	17	-14.57
22	Kalimantan Selatan	4	352	215	80	37	-53.25
23	Kalimantan Timur	95	121	152	64	17	-73.43
24	Kalimantan Utara	2	37	7	7	9	20.90
25	Sulawesi Utara	269	172	225	140	166	18.30
26	Sulawesi Tengah	70	448	468	233	282	21.12
27	Sulawesi Selatan	4,902	10,850	9,847	2,699	5,099	88.93
28	Sulawesi Tenggara	69	541	319	236	314	33.07
29	Gorontalo	-	12	5	13	9	-29.23
30	Sulawesi Barat	28	520	376	368	245	-33.35
31	Maluku	42	136	155	5	105	1997.93
32	Maluku Utara	-	-	-	59	27	-54.38
33	Papua Barat	16	21	2	-	-	-
34	Papua Barat Daya	-	-	-	-	-	-
35	Papua	1	305	157	35	-	-
36	Papua Selatan	-	-	-	-	-	-
37	Papua Tengah	-	-	-	-	-	-
38	Papua Pegunungan	-	-	-	-	-	-
Indonesia		195,839	198,557	211,176	132,539	166,089	25.31

Sumber : Kementerian Pertanian, Badan Pusat Statistik dan Dinas Pertanian seluruh Indonesia

Sources : Ministry of Agriculture, BPS - Statistics Indonesia and Agriculture Offices in Indonesia

Keterangan : ¹⁾ Kualitas produksi biji kering

²⁾ Angka harmonisasi antara Badan Pusat Statistik dan Kementerian Pertanian

Sampai dengan Pemekaran provinsi pada tahun 2023, Data Provinsi Papua Barat mencakup Provinsi Papua Barat Daya

Sampai dengan pemekaran Provinsi pada tahun 2023, Data Provinsi Papua mencakup Provinsi Papua Selatan,

Papua Tengah, dan Papua Pegunungan

Note : ¹⁾ The production form is dry shells

²⁾ Data based on harmonization number from BPS - Statistics Indonesia and Ministry of Agriculture

until provincial expansion in 2023, Data of Papua Barat Province Included Papua Barat Daya Province

until provincial expansion in 2023, Data of Papua Province Included Papua Selatan, Papua Tengah, and Papua Pegunungan Province

Tabel 2.1.8. Produksi Ubi Kayu¹⁾ Menurut Provinsi
Table Cassava Production¹⁾ by Province, 2019 - 2023

No.	Provinsi/Province	Tahun/Year					Pertumbuhan/ Growth
		2019 ²⁾	2020 ²⁾	2021 ²⁾	2022 ²⁾	2023 ²⁾	2023 over 2022 (%)
1	Aceh	40,880	44,535	48,129	25,440	36,087	41.85
2	Sumatera Utara	1,226,979	1,092,745	1,065,047	877,185	1,099,641	25.36
3	Sumatera Barat	181,524	153,389	145,847	154,100	131,981	-14.35
4	Riau	141,646	124,703	100,623	68,717	57,786	-15.91
5	Jambi	67,474	58,282	49,714	45,931	54,739	19.18
6	Sumatera Selatan	133,715	158,039	248,867	304,542	207,205	-31.96
7	Bengkulu	29,133	27,513	2,530	5,186	25,730	396.14
8	Lampung	5,438,850	5,820,831	5,643,185	5,941,823	7,227,672	21.64
9	Kepulauan Bangka Belitung	102,542	149,816	96,957	48,879	48,315	-1.15
10	Kepulauan Riau	16,573	17,823	12,976	18,830	16,007	-14.99
11	DKI Jakarta	-	-	-	-	-	-
12	Jawa Barat	1,579,185	1,309,557	1,299,196	1,033,087	1,188,760	15.07
13	Jawa Tengah	2,884,726	3,257,955	2,863,289	2,478,470	2,662,480	7.42
14	DI Yogyakarta	761,032	758,748	758,185	812,293	1,072,518	32.04
15	Jawa Timur	1,888,803	1,552,634	1,618,905	1,432,116	1,452,965	1.46
16	Banten	55,329	53,820	51,273	52,324	54,238	3.66
17	Bali	32,724	88,835	105,753	118,387	76,147	-35.68
18	Nusa Tenggara Barat	60,015	50,992	65,201	39,147	33,019	-15.65
19	Nusa Tenggara Timur	534,468	508,729	516,662	475,923	422,902	-11.14
20	Kalimantan Barat	244,928	221,872	234,953	155,144	150,490	-3.00
21	Kalimantan Tengah	81,994	59,219	59,451	65,033	48,167	-25.93
22	Kalimantan Selatan	50,267	53,034	42,221	35,787	32,074	-10.37
23	Kalimantan Timur	59,453	53,377	52,072	57,756	45,544	-21.14
24	Kalimantan Utara	39,661	28,419	24,663	24,142	32,548	34.81
25	Sulawesi Utara	67,013	59,838	58,061	45,663	29,712	-34.93
26	Sulawesi Tengah	39,704	43,840	47,246	38,298	27,785	-27.45
27	Sulawesi Selatan	282,414	246,486	292,849	273,353	329,801	20.65
28	Sulawesi Tenggara	155,774	153,296	127,301	144,430	105,346	-27.06
29	Gorontalo	2,960	1,070	2,429	1,742	2,870	64.71
30	Sulawesi Barat	18,118	27,467	24,332	27,454	21,564	-21.45
31	Maluku	73,248	70,150	58,575	62,450	52,154	-16.49
32	Maluku Utara	30,492	1,423	-	4,863	11,436	135.15
33	Papua Barat	16,138	9,701	4,132	8,665	6,548	-24.43
34	Papua Barat Daya	-	-	-	-	-	-
35	Papua	12,609	12,881	10,346	74,189	-	-
36	Papua Selatan	-	-	-	-	-	-
37	Papua Tengah	-	-	-	-	-	-
38	Papua Pegunungan	-	-	-	-	-	-
Indonesia		16,350,370	16,271,022	15,730,971	14,951,350	16,764,227	12.13

Sumber : Kementerian Pertanian, Badan Pusat Statistik dan Dinas Pertanian seluruh Indonesia

Sources : Ministry of Agriculture, BPS - Statistics Indonesia and Agriculture Offices in Indonesia

Keterangan : ¹⁾ Kualitas produksi umbi basah

²⁾ Angka harmonisasi antara Badan Pusat Statistik dan Kementerian Pertanian

Sampai dengan Pemekaran provinsi pada tahun 2023, Data Provinsi Papua Barat mencakup Provinsi Papua Barat Daya

Sampai dengan pemekaran Provinsi pada tahun 2023, Data Provinsi Papua mencakup Provinsi Papua Selatan,

Papua Tengah, dan Papua Pegunungan

Note : ¹⁾ The production form is fresh roots

²⁾ Data based on harmonization number from BPS - Statistics Indonesia and Ministry of Agriculture

until provincial expansion in 2023, Data of Papua Barat Province Included Papua Barat Daya Province

until provincial expansion in 2023, Data of Papua Province Included Papua Selatan, Papua Tengah, and Papua Pegunungan Province

Tabel 2.1.9. Produksi Ubi Jalar¹⁾ Menurut Provinsi
Table Sweet Potato Production¹⁾ by Province, 2019 - 2023

No.	Provinsi/Province	Tahun/Year					Pertumbuhan/ Growth
		2019 ²⁾	2020 ²⁾	2021 ²⁾	2022 ²⁾	2023 ²⁾	2023 over 2022 (%)
1	Aceh	5,993	6,971	6,577	5,169	7,207	39.43
2	Sumatera Utara	92,785	93,455	78,546	87,137	92,617	6.29
3	Sumatera Barat	115,629	131,594	117,036	122,389	130,296	6.46
4	Riau	8,021	4,372	4,468	3,940	3,378	-14.27
5	Jambi	61,984	65,861	50,623	28,066	25,817	-8.01
6	Sumatera Selatan	16,774	18,848	22,564	24,926	29,054	16.56
7	Bengkulu	19,920	9,629	914	5,626	24,234	330.75
8	Lampung	33,191	37,048	32,030	24,386	29,589	21.34
9	Kepulauan Bangka Belitung	1,913	1,878	1,858	1,528	2,062	34.96
10	Kepulauan Riau	1,430	1,500	941	1,546	2,202	42.45
11	DKI Jakarta	-	-	-	-	-	-
12	Jawa Barat	429,900	445,440	402,162	307,223	387,061	25.99
13	Jawa Tengah	131,973	161,289	131,572	143,383	109,194	-23.84
14	DI Yogyakarta	3,753	2,710	2,068	2,547	3,474	36.37
15	Jawa Timur	247,612	280,390	282,499	287,372	333,953	16.21
16	Banten	11,339	12,355	12,688	13,771	11,916	-13.47
17	Bali	9,569	20,858	16,579	18,385	18,942	3.03
18	Nusa Tenggara Barat	19,615	14,989	10,835	13,124	6,086	-53.62
19	Nusa Tenggara Timur	37,078	32,419	42,551	46,994	36,908	-21.46
20	Kalimantan Barat	23,704	24,814	22,995	21,288	18,186	-14.57
21	Kalimantan Tengah	7,281	6,199	6,463	5,609	5,220	-6.94
22	Kalimantan Selatan	17,847	11,964	14,920	9,388	8,645	-7.92
23	Kalimantan Timur	12,950	11,559	12,221	13,269	11,511	-13.25
24	Kalimantan Utara	1,591	1,320	1,568	2,165	967	-55.35
25	Sulawesi Utara	26,602	40,908	21,851	18,217	13,691	-24.84
26	Sulawesi Tengah	16,281	24,060	19,816	18,771	14,988	-20.15
27	Sulawesi Selatan	81,127	66,867	49,535	59,965	59,321	-1.07
28	Sulawesi Tenggara	18,162	17,719	16,477	16,902	10,864	-35.73
29	Gorontalo	606	428	535	438	474	8.18
30	Sulawesi Barat	5,169	5,080	5,485	5,338	7,116	33.29
31	Maluku	23,375	24,953	16,603	16,960	18,932	11.63
32	Maluku Utara	7,974	536	-	1,229	1,755	42.72
33	Papua Barat	11,472	9,150	2,969	9,595	4,684	-51.19
34	Papua Barat Daya	-	-	-	-	-	-
35	Papua	13,119	17,022	16,194	174,395	-	-
36	Papua Selatan	-	-	-	-	-	-
37	Papua Tengah	-	-	-	-	-	-
38	Papua Pegunungan	-	-	-	-	-	-
Indonesia		1,515,739	1,604,184	1,424,147	1,511,041	1,430,341	-5.34

Sumber : Kementerian Pertanian, Badan Pusat Statistik dan Dinas Pertanian seluruh Indonesia

Sources : Ministry of Agriculture, BPS - Statistics Indonesia and Agriculture Offices in Indonesia

Keterangan : ¹⁾ Kualitas produksi umbi basah

²⁾ Angka harmonisasi antara Badan Pusat Statistik dan Kementerian Pertanian

Sampai dengan Pemekaran provinsi pada tahun 2023, Data Provinsi Papua Barat mencakup Provinsi Papua Barat Daya

Sampai dengan pemekaran Provinsi pada tahun 2023, Data Provinsi Papua mencakup Provinsi Papua Selatan,

Papua Tengah, dan Papua Pegunungan

Note : ¹⁾ The production form is fresh roots

²⁾ Data based on harmonization number from BPS - Statistics Indonesia and Ministry of Agriculture until provincial expansion in 2023, Data of Papua Barat Province Included Papua Barat Daya Province

until provincial expansion in 2023, Data of Papua Province Included Papua Selatan, Papua Tengah, and Papua Pegunungan Province

Tabel 2.1.10. Luas Panen Padi Menurut Provinsi
Table Harvested Area of Paddy by Province, 2019 - 2023

No.	Provinsi/Province	Tahun/Year					Pertumbuhan/ Growth
		2019	2020	2021	2022	2023	2023 over 2022 (%)
1	Aceh	310,012	317,869	297,058	271,750	254,287	-6.43
2	Sumatera Utara	413,141	388,591	385,405	411,462	406,109	-1.30
3	Sumatera Barat	311,671	295,664	272,392	271,883	300,565	10.55
4	Riau	63,142	64,733	53,062	51,054	51,914	1.68
5	Jambi	69,536	84,773	64,412	60,540	61,237	1.15
6	Sumatera Selatan	539,317	551,321	496,242	513,378	504,143	-1.80
7	Bengkulu	64,407	64,137	55,705	57,152	57,877	1.27
8	Lampung	464,103	545,149	489,573	518,256	530,108	2.29
9	Kepulauan Bangka Belitung	17,088	17,841	18,278	15,108	15,285	1.17
10	Kepulauan Riau	356	299	270	179	115	-35.78
11	DKI Jakarta	623	915	560	477	543	13.76
12	Jawa Barat	1,578,836	1,586,889	1,604,109	1,662,404	1,583,656	-4.74
13	Jawa Tengah	1,678,479	1,666,931	1,696,712	1,688,670	1,642,761	-2.72
14	DI Yogyakarta	111,477	110,548	107,506	110,927	105,694	-4.72
15	Jawa Timur	1,702,426	1,754,380	1,747,481	1,693,211	1,698,083	0.29
16	Banten	303,732	325,333	318,248	337,241	311,200	-7.72
17	Bali	95,319	90,981	105,201	112,321	108,514	-3.39
18	Nusa Tenggara Barat	281,666	273,461	276,212	270,093	287,512	6.45
19	Nusa Tenggara Timur	198,867	181,691	174,900	183,092	184,699	0.88
20	Kalimantan Barat	290,048	256,575	223,166	241,479	224,069	-7.21
21	Kalimantan Tengah	146,145	143,275	125,870	108,227	101,580	-6.14
22	Kalimantan Selatan	356,246	289,836	254,264	214,909	214,284	-0.29
23	Kalimantan Timur	69,708	73,568	66,269	64,970	57,082	-12.14
24	Kalimantan Utara	10,295	9,883	8,881	8,604	6,500	-24.46
25	Sulawesi Utara	62,020	61,828	59,183	58,196	54,563	-6.24
26	Sulawesi Tengah	186,100	178,067	182,187	168,993	177,699	5.15
27	Sulawesi Selatan	1,010,189	976,258	985,158	1,038,084	967,790	-6.77
28	Sulawesi Tenggara	132,344	133,697	127,517	118,259	113,930	-3.66
29	Gorontalo	49,010	48,686	48,714	46,823	49,610	5.95
30	Sulawesi Barat	62,581	64,826	59,763	69,324	58,607	-15.46
31	Maluku	25,977	28,668	28,320	23,988	22,637	-5.63
32	Maluku Utara	11,701	10,302	7,782	6,416	7,709	20.15
33	Papua Barat	7,192	7,571	6,415	5,461	5,006	-8.32
34	Papua Barat Daya	-	-	-	-	580	-
35	Papua	54,132	52,728	64,985	49,742	840	-98.31
36	Papua Selatan	-	-	-	-	44,808	-
37	Papua Tengah	-	-	-	-	2,094	-
38	Papua Pegunungan	-	-	-	-	14	-
Indonesia		10,677,887	10,657,275	10,411,801	10,452,672	10,213,705	-2.29

Sumber : Kerangka Sampel Area (KSA) Badan Pusat Statistik

Sources : Area Sample Frame from BPS - Statistics Indonesia

Keterangan : Sampai dengan Pemekaran provinsi pada tahun 2023, Data Provinsi Papua Barat mencakup Provinsi Papua Barat Daya

Sampai dengan pemekaran Provinsi pada tahun 2023, Data Provinsi Papua mencakup Provinsi Papua Selatan, Papua Tengah, dan Papua Pegunungan

Note : until provincial expansion in 2023, Data of Papua Barat Province Included Papua Barat Daya Province

until provincial expansion in 2023, Data of Papua Province Included Papua Selatan, Papua Tengah, and Papua Pegunungan Province

Tabel 2.1.11. Luas Panen Jagung Menurut Provinsi
Table Harvested Area of Maize by Province, 2019 - 2023

No.	Provinsi/Province	Tahun/Year					Pertumbuhan/ Growth 2023 over 2022 (%)
		(Ha)					
		2019	2020	2021	2022	2023	
1	Aceh	42,648	11,581	10,290	12,454	11,728	-5.82
2	Sumatera Utara	217,985	135,334	153,632	207,757	211,105	1.61
3	Sumatera Barat	82,484	65,756	67,159	84,565	79,631	-5.83
4	Riau	15,509	139	306	217	216	-0.42
5	Jambi	9,749	1,111	1,666	1,892	781	-58.70
6	Sumatera Selatan	101,437	35,074	51,691	60,187	46,248	-23.16
7	Bengkulu	21,172	4,146	5,983	10,417	7,901	-24.15
8	Lampung	317,833	156,655	172,108	223,860	166,215	-25.75
9	Kepulauan Bangka Belitung	676	29	97	63	23	-62.98
10	Kepulauan Riau	32	3	3	2	2	-15.78
11	DKI Jakarta	-	-	-	-	-	-
12	Jawa Barat	130,659	59,431	68,214	95,690	76,901	-19.63
13	Jawa Tengah	408,139	377,065	340,315	404,493	371,047	-8.27
14	DI Yogyakarta	45,214	31,381	38,391	42,975	40,056	-6.79
15	Jawa Timur	924,998	722,182	687,503	817,449	759,061	-7.14
16	Banten	15,786	2,946	1,376	1,251	1,920	53.56
17	Bali	8,368	7,928	10,246	10,317	9,278	-10.07
18	Nusa Tenggara Barat	263,552	145,563	156,986	196,065	179,030	-8.69
19	Nusa Tenggara Timur	246,309	107,095	111,362	113,625	101,512	-10.66
20	Kalimantan Barat	44,463	4,722	8,916	16,371	15,099	-7.77
21	Kalimantan Tengah	12,051	5,816	6,592	7,459	5,936	-20.43
22	Kalimantan Selatan	71,958	28,797	23,340	25,343	18,383	-27.46
23	Kalimantan Timur	12,050	1,989	2,526	3,624	1,868	-48.47
24	Kalimantan Utara	915	293	75	163	170	4.37
25	Sulawesi Utara	212,393	42,344	39,056	34,919	25,262	-27.65
26	Sulawesi Tengah	82,934	14,648	14,152	22,350	18,003	-19.45
27	Sulawesi Selatan	309,352	213,792	185,725	196,219	181,801	-7.35
28	Sulawesi Tenggara	52,019	25,124	19,792	19,675	18,988	-3.49
29	Gorontalo	291,409	125,415	138,958	140,548	114,356	-18.64
30	Sulawesi Barat	102,977	2,297	1,575	5,671	5,617	-0.95
31	Maluku	10,417	4,325	3,813	2,698	2,357	-12.64
32	Maluku Utara	30,047	928	2,042	1,694	1,613	-4.84
33	Papua Barat	966	1,341	1,100	1,351	735	-45.62
34	Papua Barat Daya	-	-	-	-	275	-
35	Papua	2,983	2,618	3,068	3,003	798	-73.41
36	Papua Selatan	-	-	-	-	15	-
37	Papua Tengah	-	-	-	-	2,093	-
38	Papua Pegunungan	-	-	-	-	66	-
Indonesia		4,089,482	2,337,866	2,328,060	2,764,366	2,476,091	-10.43

Sumber : Kerangka Sampel Area (KSA) Badan Pusat Statistik

Sources : Area Sample Frame from BPS - Statistics Indonesia

Keterangan : ¹⁾ Kualitas produksi jagung pipilan kering dengan kadar air 28%

²⁾ Angka harmonisasi antara Badan Pusat Statistik dan Kementerian Pertanian

³⁾ Angka Hasil Survei Kerangka Sampel Area (KSA)

Sampai dengan pemekaran provinsi pada tahun 2023, Data Provinsi Papua Barat mencakup Provinsi Papua Barat Daya

Sampai dengan pemekaran Provinsi pada tahun 2023, Data Provinsi Papua mencakup Provinsi Papua Selatan, Papua Tengah, dan Papua Pegunungan

Note : ¹⁾ The production form is dry loose maize with moisture content 28%

²⁾ Data based on harmonization number from BPS - Statistics Indonesia and Ministry of Agriculture

³⁾ Data based on Forecast figure very preliminary data

until provincial expansion in 2023, Data of Papua Barat Province Included Papua Barat Daya Province

until provincial expansion in 2023, Data of Papua Province Included Papua Selatan, Papua Tengah, and Papua Pegunungan Province

Tabel 2.1.12. Luas Panen Kedelai Menurut Provinsi
Table Harvested Area of Soybean by Province, 2019 - 2023

No.	Provinsi/Province	Tahun/Year					Pertumbuhan/ Growth
		2019 ²⁾	2020 ²⁾	2021 ²⁾	2022 ²⁾	2023 ²⁾	2023 over 2022 (%)
1	Aceh	558	508	524	1.067	7.020	557,84
2	Sumatera Utara	5.563	2.559	854	5.138	10.099	96,56
3	Sumatera Barat	2.541	30	5	13	15	13,32
4	Riau	582	1.823	622	301	448	48,76
5	Jambi	3.550	5.253	3.283	2.899	3.190	10,06
6	Sumatera Selatan	10.035	675	254	24	142	489,73
7	Bengkulu	295	10	4	2	639	31838,50
8	Lampung	9.334	1.570	1.317	1.450	4.868	235,70
9	Kepulauan Bangka Belitung	1	-	4	3	-	-
10	Kepulauan Riau	2	-	0	4	3	-18,75
11	DKI Jakarta	-	-	-	-	-	-
12	Jawa Barat	36.238	53.273	18.291	26.226	27.611	5,28
13	Jawa Tengah	37.944	22.944	28.431	35.410	45.444	28,33
14	DI Yogyakarta	5.242	5.889	6.189	5.365	7.851	46,36
15	Jawa Timur	80.467	40.535	43.458	37.426	59.804	59,79
16	Banten	1.803	578	359	2.292	5.773	151,88
17	Bali	1.841	1.244	1.672	2.230	2.905	30,24
18	Nusa Tenggara Barat	29.702	22.256	12.390	10.231	18.108	76,99
19	Nusa Tenggara Timur	6.429	1.648	1.397	938	1.505	60,38
20	Kalimantan Barat	614	71	95	79	65	-17,51
21	Kalimantan Tengah	88	94	20	7	116	1650,76
22	Kalimantan Selatan	3.731	1.763	487	7.360	2.396	-67,45
23	Kalimantan Timur	53	62	69	39	19	-50,31
24	Kalimantan Utara	5	1	3	-	132	-
25	Sulawesi Utara	11.544	12.907	1.817	2	5.006	333600,00
26	Sulawesi Tengah	5.594	2.707	4.061	8.237	8.952	8,67
27	Sulawesi Selatan	7.970	2.210	2.563	2.427	2.652	9,29
28	Sulawesi Tenggara	910	434	335	5.676	2.269	-60,03
29	Gorontalo	134	691	335	1.027	1.505	46,58
30	Sulawesi Barat	17.286	3.932	3.815	51	41	-18,69
31	Maluku	11	2	4	34	96	182,35
32	Maluku Utara	83	42	14	13	5	-60,82
33	Papua Barat	69	21	24	4	8	99,24
34	Papua Barat Daya	-	-	0	0	-	-
35	Papua	342	546	50	20	50	149,38
36	Papua Selatan	-	-	-	-	-	-
37	Papua Tengah	-	-	-	-	-	-
38	Papua Pegunungan	-	-	-	-	-	-
Indonesia		280.559	186.274	132.745	155.997	218.736	40,22

Sumber : Kementerian Pertanian

Sources : Ministry of Agriculture

Keterangan : ¹⁾Kualitas produksi kedelai biji kering

²⁾ Angka harmonisasi antara Badan Pusat Statistik dan Kementerian Pertanian

Sampai dengan Pemekaran provinsi pada tahun 2023, Data Provinsi Papua Barat mencakup Provinsi Papua Barat Daya

Sampai dengan pemekaran Provinsi pada tahun 2023, Data Provinsi Papua mencakup Provinsi Papua Selatan,

Papua Tengah, dan Papua Pegunungan

Note : ¹⁾ The production form is dry shells soybean

²⁾ Data based on harmonization number from BPS - Statistics Indonesia and Ministry of Agriculture

until provincial expansion in 2023, Data of Papua Barat Province Included Papua Barat Daya Province

until provincial expansion in 2023, Data of Papua Province Included Papua Selatan, Papua Tengah, and Papua Pegunungan Province

Tabel 2.1.13. Luas Panen Kacang Tanah Menurut Provinsi
Table Harvested Area of Peanut by Province, 2019 - 2023

No.	Provinsi/Province	Tahun/Year					Pertumbuhan/ Growth
		2019 ²⁾	2020 ²⁾	2021 ²⁾	2022 ²⁾	2023 ²⁾	2023 over 2022 (%)
1	Aceh	1,874	2,022	2,038	1,100	1,314	19.44
2	Sumatera Utara	3,893	4,246	3,819	4,093	5,842	42.73
3	Sumatera Barat	2,957	2,766	2,756	2,285	2,305	0.87
4	Riau	550	535	585	438	403	-8.01
5	Jambi	943	909	1,026	1,615	908	-43.78
6	Sumatera Selatan	3,098	1,215	1,205	1,016	983	-3.24
7	Bengkulu	1,058	725	58	1,100	1,222	11.06
8	Lampung	2,522	2,786	2,429	1,626	1,319	-18.90
9	Kepulauan Bangka Belitung	165	176	179	212	213	0.28
10	Kepulauan Riau	57	61	51	41	70	67.94
11	DKI Jakarta	-	-	-	-	-	-
12	Jawa Barat	26,862	26,582	23,775	24,724	19,426	-21.43
13	Jawa Tengah	54,229	59,690	47,918	40,840	40,600	-0.59
14	DI Yogyakarta	63,145	59,932	64,305	56,555	61,138	8.10
15	Jawa Timur	104,808	95,764	84,742	91,595	85,210	-6.97
16	Banten	3,242	2,786	2,951	2,789	2,087	-25.19
17	Bali	2,521	4,713	4,492	4,303	3,993	-7.20
18	Nusa Tenggara Barat	17,908	19,332	22,603	14,912	14,896	-0.11
19	Nusa Tenggara Timur	15,205	9,748	11,944	15,508	7,649	-50.68
20	Kalimantan Barat	598	685	479	363	370	2.00
21	Kalimantan Tengah	212	266	253	212	167	-21.20
22	Kalimantan Selatan	4,230	2,981	2,499	1,580	1,648	4.30
23	Kalimantan Timur	649	535	584	352	326	-7.40
24	Kalimantan Utara	128	97	97	81	59	-27.33
25	Sulawesi Utara	1,221	1,845	1,751	1,124	1,067	-5.05
26	Sulawesi Tengah	1,936	1,916	2,279	1,580	1,475	-6.64
27	Sulawesi Selatan	11,773	13,286	11,185	9,654	8,968	-7.11
28	Sulawesi Tenggara	3,911	4,140	3,984	2,592	2,246	-13.35
29	Gorontalo	95	101	143	121	183	51.95
30	Sulawesi Barat	216	197	248	274	280	2.01
31	Maluku	1,047	687	621	178	604	239.75
32	Maluku Utara	831	43	-	361	227	-37.07
33	Papua Barat	427	237	92	27	124	366.04
34	Papua Barat Daya	-	-	-	-	-	-
35	Papua	571	1,217	1,157	249	-	-
36	Papua Selatan	-	-	-	-	-	-
37	Papua Tengah	-	-	-	-	-	-
38	Papua Pegunungan	-	-	-	-	-	-
Indonesia		332,883	322,222	302,246	283,498	267,319	-5.71

Sumber : Kementerian Pertanian, Badan Pusat Statistik dan Dinas Pertanian seluruh Indonesia

Sources : Ministry of Agriculture, BPS - Statistics Indonesia and Agriculture Offices in Indonesia

Keterangan : ¹⁾ Kualitas produksi biji kering

²⁾ Angka harmonisasi antara Badan Pusat Statistik dan Kementerian Pertanian

Sampai dengan Pemekaran provinsi pada tahun 2023, Data Provinsi Papua Barat mencakup Provinsi Papua Barat Daya

Sampai dengan pemekaran Provinsi pada tahun 2023, Data Provinsi Papua mencakup Provinsi Papua Selatan,

Papua Tengah, dan Papua Pegunungan

Note : ¹⁾ The production form is dry shells

²⁾ Data based on harmonization number from BPS - Statistics Indonesia and Ministry of Agriculture until provincial expansion in 2023, Data of Papua Barat Province Included Papua Barat Daya Province

until provincial expansion in 2023, Data of Papua Province Included Papua Selatan, Papua Tengah, and Papua Pegunungan Province

Tabel 2.1.14. Luas Panen Kacang Hijau Menurut Provinsi
Table *Harvested Area of Mungbean by Province, 2019 - 2023*

No.	Provinsi/Province	Tahun/Year					(Ha)
		2019 ²⁾	2020 ²⁾	2021 ²⁾	2022 ²⁾	2023 ²⁾	Pertumbuhan/ Growth 2023 over 2022 (%)
1	Aceh	619	371	345	223	351	57.29
2	Sumatera Utara	2,243	1,335	1,212	1,084	2,165	99.66
3	Sumatera Barat	237	337	351	280	261	-7.04
4	Riau	245	167	151	53	80	51.13
5	Jambi	158	95	42	50	66	29.96
6	Sumatera Selatan	353	584	586	282	240	-14.99
7	Bengkulu	230	153	15	186	200	7.34
8	Lampung	1,328	1,076	1,275	822	479	-41.72
9	Kepulauan Bangka Belitung	3	-	-	0	0	20.00
10	Kepulauan Riau	-	1	-	-	0	-
11	DKI Jakarta	-	-	-	-	-	-
12	Jawa Barat	5,977	7,320	5,573	5,343	4,276	-19.97
13	Jawa Tengah	93,678	92,838	99,826	33,419	68,566	105.17
14	DI Yogyakarta	320	662	569	716	505	-29.39
15	Jawa Timur	38,690	37,834	32,339	33,635	40,941	21.72
16	Banten	938	262	290	774	185	-76.05
17	Bali	304	264	358	188	54	-71.32
18	Nusa Tenggara Barat	7,836	15,781	18,360	15,085	11,642	-22.82
19	Nusa Tenggara Timur	15,326	11,716	12,882	13,332	9,869	-25.98
20	Kalimantan Barat	1,151	664	330	471	57	-87.96
21	Kalimantan Tengah	17	25	11	20	9	-55.22
22	Kalimantan Selatan	228	295	116	64	35	-45.16
23	Kalimantan Timur	187	107	136	49	17	-64.53
24	Kalimantan Utara	17	20	8	6	5	-5.36
25	Sulawesi Utara	275	152	179	121	95	-21.53
26	Sulawesi Tengah	444	479	557	246	307	25.08
27	Sulawesi Selatan	8,932	9,964	7,107	2,470	4,125	67.01
28	Sulawesi Tenggara	590	536	341	237	371	56.24
29	Gorontalo	40	12	15	17	8	-52.94
30	Sulawesi Barat	265	520	410	363	342	-5.75
31	Maluku	478	136	142	4	138	3347.50
32	Maluku Utara	122	-	-	104	20	-80.77
33	Papua Barat	62	17	2	-	0	-
34	Papua Barat Daya	-	-	-	-	-	-
35	Papua	172	299	203	32	-	-
36	Papua Selatan	-	-	-	-	-	-
37	Papua Tengah	-	-	-	-	-	-
38	Papua Pegunungan	-	-	-	-	-	-
Indonesia		181,465	184,020	183,729	109,677	145,410	32.58

Sumber : Kementerian Pertanian, Badan Pusat Statistik dan Dinas Pertanian seluruh Indonesia

Sources : Ministry of Agriculture, BPS - Statistics Indonesia and Agriculture Offices in Indonesia

Keterangan : ¹⁾ Kualitas produksi biji kering

²⁾ Angka harmonisasi antara Badan Pusat Statistik dan Kementerian Pertanian

Sampai dengan Pemekaran provinsi pada tahun 2023, Data Provinsi Papua Barat mencakup Provinsi Papua Barat Daya

Sampai dengan pemekaran Provinsi pada tahun 2023, Data Provinsi Papua mencakup Provinsi Papua Selatan,

Papua Tengah, dan Papua Pegunungan

Note : ¹⁾ The production form is dry shells

²⁾ Data based on harmonization number from BPS - Statistics Indonesia and Ministry of Agriculture

until provincial expansion in 2023, Data of Papua Barat Province Included Papua Barat Daya Province

until provincial expansion in 2023, Data of Papua Province Included Papua Selatan, Papua Tengah, and Papua Pegunungan Province

Tabel 2.1.15. Luas Panen Ubi Kayu Menurut Provinsi
Table Harvested Area of Cassava by Province, 2019 - 2023

No.	Provinsi/Province	Tahun/Year					Pertumbuhan/ Growth
		2019 ²⁾	2020 ²⁾	2021 ²⁾	2022 ²⁾	2023 ²⁾	2023 over 2022 (%)
1	Aceh	1,052	1,190	1,260	1,009	991	-1.73
2	Sumatera Utara	30,473	27,217	26,344	20,677	28,039	35.60
3	Sumatera Barat	3,903	3,641	3,462	3,190	3,191	0.02
4	Riau	4,167	4,123	3,425	2,485	2,260	-9.04
5	Jambi	1,822	1,842	1,525	1,272	1,640	28.91
6	Sumatera Selatan	4,364	4,221	6,668	7,014	5,143	-26.67
7	Bengkulu	1,029	997	83	187	992	430.59
8	Lampung	200,025	230,451	222,746	208,192	262,270	25.98
9	Kepulauan Bangka Belitung	3,192	4,862	3,156	2,535	2,151	-15.15
10	Kepulauan Riau	506	558	401	512	473	-7.53
11	DKI Jakarta	-	-	-	-	-	-
12	Jawa Barat	51,759	46,511	46,142	37,280	42,968	15.26
13	Jawa Tengah	102,141	108,859	97,677	84,671	88,739	4.80
14	DI Yogyakarta	45,429	46,845	46,678	39,797	46,422	16.65
15	Jawa Timur	86,486	77,124	79,678	60,222	65,235	8.32
16	Banten	2,445	2,390	2,297	2,203	1,939	-11.99
17	Bali	1,538	5,514	6,060	6,582	5,700	-13.41
18	Nusa Tenggara Barat	2,191	2,130	2,647	1,975	1,284	-35.02
19	Nusa Tenggara Timur	43,660	40,276	40,437	34,398	27,155	-21.06
20	Kalimantan Barat	8,353	7,558	8,186	5,450	5,638	3.45
21	Kalimantan Tengah	2,780	2,212	2,195	2,198	1,639	-25.44
22	Kalimantan Selatan	1,541	1,639	1,262	1,043	947	-9.24
23	Kalimantan Timur	2,044	1,961	1,914	1,817	1,532	-15.68
24	Kalimantan Utara	1,363	1,169	1,008	953	1,141	19.82
25	Sulawesi Utara	2,570	2,645	2,338	1,632	1,734	6.25
26	Sulawesi Tengah	1,480	1,544	1,670	1,461	1,140	-21.95
27	Sulawesi Selatan	9,437	9,236	10,899	9,272	10,296	11.04
28	Sulawesi Tenggara	5,969	6,376	5,222	5,196	4,067	-21.73
29	Gorontalo	105	53	102	81	127	57.63
30	Sulawesi Barat	735	1,178	1,049	1,197	913	-23.72
31	Maluku	3,039	3,144	2,647	2,246	1,825	-18.77
32	Maluku Utara	1,055	50	-	131	354	169.90
33	Papua Barat	966	730	294	388	326	-16.03
34	Papua Barat Daya	-	-	-	-	-	-
35	Papua	686	2,044	1,692	1,960	-	-
36	Papua Selatan	-	-	-	-	-	-
37	Papua Tengah	-	-	-	-	-	-
38	Papua Pegunungan	-	-	-	-	-	-
Indonesia		628,305	650,287	631,161	549,226	618,270	12.57

Sumber : Kementerian Pertanian, Badan Pusat Statistik dan Dinas Pertanian seluruh Indonesia

Sources : Ministry of Agriculture, BPS - Statistics Indonesia and Agriculture Offices in Indonesia

Keterangan : ¹⁾ Kualitas produksi umbi basah

²⁾ Angka harmonisasi antara Badan Pusat Statistik dan Kementerian Pertanian

Sampai dengan Pemekaran provinsi pada tahun 2023, Data Provinsi Papua Barat mencakup Provinsi Papua Barat Daya

Sampai dengan pemekaran Provinsi pada tahun 2023, Data Provinsi Papua mencakup Provinsi Papua Selatan,

Papua Tengah, dan Papua Pegunungan

Note : ¹⁾ The production form is fresh roots

²⁾ Data based on harmonization number from BPS - Statistics Indonesia and Ministry of Agriculture

until provincial expansion in 2023, Data of Papua Barat Province Included Papua Barat Daya Province

until provincial expansion in 2023, Data of Papua Province Included Papua Selatan, Papua Tengah, and Papua Pegunungan Province

Tabel 2.1.16. Luas Panen Ubi Jalar Menurut Provinsi
Table *Harvested Area of Sweet Potato by Province, 2019 - 2023*

No.	Provinsi/Province	Tahun/Year					(Ha)
		2019 ²⁾	2020 ²⁾	2021 ²⁾	2022 ²⁾	2023 ²⁾	Pertumbuhan/ Growth 2023 over 2022 (%)
1	Aceh	352	388	359	342	336	-1.83
2	Sumatera Utara	5,751	5,273	4,431	4,780	5,081	6.29
3	Sumatera Barat	4,089	4,053	3,609	3,506	3,835	9.39
4	Riau	483	369	363	343	294	-14.27
5	Jambi	1,689	1,469	1,103	1,215	1,118	-8.01
6	Sumatera Selatan	901	923	1,121	980	1,123	14.58
7	Bengkulu	1,208	510	49	347	1,184	241.34
8	Lampung	1,768	1,863	1,571	1,427	1,074	-24.77
9	Kepulauan Bangka Belitung	227	222	198	192	252	31.05
10	Kepulauan Riau	165	135	85	106	141	33.51
11	DKI Jakarta	-	-	-	-	-	-
12	Jawa Barat	21,076	20,078	17,929	16,729	19,961	19.32
13	Jawa Tengah	5,854	6,014	5,027	5,330	4,264	-19.99
14	DI Yogyakarta	241	162	130	149	220	47.02
15	Jawa Timur	9,941	9,882	9,918	9,523	10,473	9.98
16	Banten	922	845	879	836	850	1.67
17	Bali	869	1,592	1,278	1,428	1,296	-9.26
18	Nusa Tenggara Barat	1,009	869	600	705	520	-26.24
19	Nusa Tenggara Timur	5,564	4,267	5,388	5,782	5,028	-13.04
20	Kalimantan Barat	1,436	1,212	1,117	1,042	1,041	-0.11
21	Kalimantan Tengah	539	510	527	487	380	-22.04
22	Kalimantan Selatan	766	578	596	548	427	-22.07
23	Kalimantan Timur	931	781	796	814	623	-23.41
24	Kalimantan Utara	177	135	177	143	64	-55.40
25	Sulawesi Utara	1,927	2,276	1,481	1,468	1,479	0.81
26	Sulawesi Tengah	1,052	1,396	1,166	1,215	801	-34.06
27	Sulawesi Selatan	3,944	2,903	2,199	2,352	2,766	17.62
28	Sulawesi Tenggara	1,593	1,521	1,339	1,383	949	-31.34
29	Gorontalo	36	27	30	31	33	6.50
30	Sulawesi Barat	413	332	355	401	429	6.94
31	Maluku	1,606	1,590	958	1,275	956	-25.02
32	Maluku Utara	503	34	-	120	172	43.72
33	Papua Barat	1,030	769	255	617	308	-50.04
34	Papua Barat Daya	-	-	-	-	-	-
35	Papua	1,145	2,971	2,675	4,360	-	-
36	Papua Selatan	-	-	-	-	-	-
37	Papua Tengah	-	-	-	-	-	-
38	Papua Pegunungan	-	-	-	-	-	-
	Indonesia	79,205	75,947	67,705	69,974	67,478	-3.57

Sumber : Kementerian Pertanian, Badan Pusat Statistik dan Dinas Pertanian seluruh Indonesia

Sources : *Ministry of Agriculture, BPS - Statistics Indonesia and Agriculture Offices in Indonesia*

Keterangan : ¹⁾ Kualitas produksi umbi basah

²⁾ Angka harmonisasi antara Badan Pusat Statistik dan Kementerian Pertanian

Sampai dengan Pemekaran provinsi pada tahun 2023, Data Provinsi Papua Barat mencakup Provinsi Papua Barat Daya

Sampai dengan pemekaran Provinsi pada tahun 2023, Data Provinsi Papua mencakup Provinsi Papua Selatan,

Papua Tengah, dan Papua Pegunungan

Note : ¹⁾ *The production form is fresh roots*

²⁾ *Data based on harmonization number from BPS - Statistics Indonesia and Ministry of Agriculture*

until provincial expansion in 2023, Data of Papua Barat Province Included Papua Barat Daya Province

until provincial expansion in 2023, Data of Papua Province Included Papua Selatan, Papua Tengah, and Papua Pegunungan Province

Tabel 2.1.17. Produktivitas Padi Menurut Provinsi
Table Yield of Paddy by Province, 2019 - 2023

No.	Provinsi/Province	Tahun/Year					(Ku/Ha : Qu/Ha)
		2019	2020	2021	2022	2023	Pertumbuhan/ Growth 2023 over 2022 (%)
1	Aceh	55.30	55.28	55.03	55.55	55.22	-0.58
2	Sumatera Utara	50.32	52.51	52.00	50.76	51.40	1.26
3	Sumatera Barat	47.58	46.92	48.36	50.52	49.32	-2.37
4	Riau	36.56	37.64	40.98	41.83	39.68	-5.15
5	Jambi	44.57	45.58	46.29	45.88	45.06	-1.78
6	Sumatera Selatan	48.27	49.75	51.44	54.06	56.19	3.95
7	Bengkulu	46.03	45.66	48.67	49.27	49.53	0.53
8	Lampung	46.63	48.62	50.77	51.87	52.03	0.30
9	Kepulauan Bangka Belitung	28.56	32.13	38.57	40.66	43.49	6.96
10	Kepulauan Riau	32.30	28.56	31.65	28.24	28.11	-0.48
11	DKI Jakarta	53.96	49.69	58.03	48.98	49.26	0.56
12	Jawa Barat	57.54	56.82	56.81	56.75	57.71	1.70
13	Jawa Tengah	57.53	56.93	56.69	55.41	55.30	-0.20
14	DI Yogyakarta	47.86	47.35	51.77	50.64	50.53	-0.20
15	Jawa Timur	56.28	56.68	56.02	56.26	57.19	1.64
16	Banten	48.41	50.88	50.38	53.04	54.19	2.18
17	Bali	60.78	58.49	58.83	60.59	62.07	2.44
18	Nusa Tenggara Barat	49.78	48.17	51.39	53.79	53.51	-0.52
19	Nusa Tenggara Timur	40.82	39.90	41.85	41.29	41.52	0.54
20	Kalimantan Barat	29.23	30.33	31.90	30.28	31.25	3.21
21	Kalimantan Tengah	30.35	31.96	30.28	31.78	32.56	2.47
22	Kalimantan Selatan	37.69	39.69	39.97	38.13	40.86	7.16
23	Kalimantan Timur	36.41	35.67	36.92	36.85	39.76	7.90
24	Kalimantan Utara	32.40	33.97	33.74	35.49	36.31	2.32
25	Sulawesi Utara	44.79	40.25	39.35	41.88	43.65	4.23
26	Sulawesi Tengah	45.40	44.49	47.59	44.05	46.22	4.93
27	Sulawesi Selatan	50.03	48.23	51.67	51.64	50.39	-2.42
28	Sulawesi Tenggara	39.27	39.85	41.57	40.50	42.08	3.90
29	Gorontalo	47.18	46.75	48.12	51.29	50.68	-1.18
30	Sulawesi Barat	47.96	53.23	52.05	50.99	49.73	-2.48
31	Maluku	37.82	38.53	41.24	38.60	35.32	-8.50
32	Maluku Utara	32.43	42.11	36.05	38.16	34.59	-9.37
33	Papua Barat	41.63	32.20	41.98	43.89	45.08	2.72
34	Papua Barat Daya	-	-	-	-	41.34	-
35	Papua	43.48	31.48	44.05	38.99	44.76	14.79
36	Papua Selatan	-	-	-	-	40.98	-
37	Papua Tengah	-	-	-	-	44.28	-
38	Papua Pegunungan	-	-	-	-	43.59	-
Indonesia		51.14	51.28	52.26	52.38	52.85	0.90

Sumber : Kerangka Sampel Area (KSA) Badan Pusat Statistik

Sources : Area Sample Frame from BPS - Statistics Indonesia

Keterangan : Sampai dengan Pemekaran provinsi pada tahun 2023, Data Provinsi Papua Barat mencakup Provinsi Papua Barat Daya
Sampai dengan pemekaran Provinsi pada tahun 2023, Data Provinsi Papua mencakup Provinsi Papua Selatan,
Papua Tengah, dan Papua Pegunungan

Note : until provincial expansion in 2023, Data of Papua Barat Province Included Papua Barat Daya Province

until provincial expansion in 2023, Data of Papua Province Included Papua Selatan, Papua Tengah, and Papua Pegunungan Province

Tabel 2.1.18. Produktivitas Jagung Menurut Provinsi
Table Yield of Maize by Province, 2019 - 2023

No.	Provinsi/Province	Tahun/Year					(Ku/Ha : Qu/Ha) Pertumbuhan/ Growth 2023 over 2022 (%)
		2019	2020	2021	2022	2023	
1	Aceh	56.85	74.70	76.03	78.47	76.54	-2.46
2	Sumatera Utara	59.55	78.28	84.26	85.13	86.08	1.11
3	Sumatera Barat	65.27	87.43	88.18	91.09	84.13	-7.65
4	Riau	45.75	46.04	43.72	46.86	43.06	-8.10
5	Jambi	60.44	92.59	78.92	74.90	81.79	9.19
6	Sumatera Selatan	67.17	81.66	82.83	103.46	83.26	-19.53
7	Bengkulu	56.80	76.40	83.50	93.18	86.33	-7.36
8	Lampung	68.40	83.93	88.74	87.20	89.82	3.00
9	Kepulauan Bangka Belitung	32.98	59.64	48.49	55.57	64.77	16.55
10	Kepulauan Riau	41.30	74.95	66.23	69.40	68.40	-1.44
11	DKI Jakarta	-	-	-	-	-	-
12	Jawa Barat	75.10	95.23	97.47	102.78	101.53	-1.22
13	Jawa Tengah	60.27	81.76	84.62	81.08	79.27	-2.22
14	DI Yogyakarta	53.63	73.04	69.47	68.63	73.47	7.04
15	Jawa Timur	53.95	77.45	78.54	81.96	85.47	4.28
16	Banten	51.87	93.46	92.38	103.87	101.21	-2.57
17	Bali	45.32	59.71	66.17	69.76	68.38	-1.98
18	Nusa Tenggara Barat	67.75	79.97	87.82	98.10	96.79	-1.34
19	Nusa Tenggara Timur	26.51	32.27	34.66	34.97	34.89	-0.21
20	Kalimantan Barat	50.88	58.11	67.14	59.26	59.35	0.16
21	Kalimantan Tengah	52.25	72.09	72.73	65.17	58.08	-10.88
22	Kalimantan Selatan	60.46	71.78	78.43	81.27	82.53	1.55
23	Kalimantan Timur	69.00	71.98	77.93	63.62	81.33	27.84
24	Kalimantan Utara	35.05	54.01	69.13	71.20	67.97	-4.54
25	Sulawesi Utara	45.46	55.72	57.70	46.10	44.47	-3.54
26	Sulawesi Tengah	40.00	60.57	60.71	58.22	54.84	-5.82
27	Sulawesi Selatan	55.95	68.77	75.26	79.42	76.31	-3.92
28	Sulawesi Tenggara	42.19	53.29	53.55	53.74	49.52	-7.85
29	Gorontalo	49.18	62.60	65.21	66.64	62.45	-6.30
30	Sulawesi Barat	51.31	66.19	68.42	72.01	70.07	-2.68
31	Maluku	33.49	46.72	52.12	78.65	43.98	-44.08
32	Maluku Utara	31.38	55.63	68.41	61.57	57.64	-6.38
33	Papua Barat	43.36	51.45	58.46	64.87	60.94	-6.06
34	Papua Barat Daya	-	-	-	-	69.51	-
35	Papua	47.40	57.46	71.08	68.21	58.10	-14.82
36	Papua Selatan	-	-	-	-	61.08	-
37	Papua Tengah	-	-	-	-	58.71	-
38	Papua Pegunungan	-	-	-	-	56.88	-
Indonesia		55.23	74.81	77.95	80.87	80.71	-0.20

Sumber : Kerangka Sampel Area (KSA) Badan Pusat Statistik

Sources : Area Sample Frame from BPS - Statistics Indonesia

Keterangan : ¹⁾ Kualitas produksi jagung pipilan kering dengan kadar air 28%

²⁾ Angka harmonisasi antara Badan Pusat Statistik dan Kementerian Pertanian

³⁾ Angka Hasil Survei Kerangka Sampel Area (KSA)

Sampai dengan Pemekaran provinsi pada tahun 2023, Data Provinsi Papua Barat mencakup Provinsi Papua Barat Daya

Sampai dengan pemekaran Provinsi pada tahun 2023, Data Provinsi Papua mencakup Provinsi Papua Selatan,

Papua Tengah, dan Papua Pegunungan

Note : ¹⁾ The production form is dry loose maize with moisture content 28%

²⁾ Data based on harmonization number from BPS - Statistics Indonesia and Ministry of Agriculture

³⁾ Data based on Forecast figure very preliminary data

until provincial expansion in 2023, Data of Papua Barat Province Included Papua Barat Daya Province

until provincial expansion in 2023, Data of Papua Province Included Papua Selatan, Papua Tengah, and Papua Pegunungan Province

Tabel 2.1.19. Produktivitas Kedelai Menurut Provinsi
Table Yield of Soybean by Province, 2019 - 2023

No.	Provinsi/Province	Tahun/Year					(Ku/Ha : Qu/Ha)
		2019 ²⁾	2020 ²⁾	2021 ²⁾	2022 ²⁾	2023 ²⁾	Pertumbuhan/ Growth 2023 over 2022 (%)
1	Aceh	10,47	15,25	16,83	16,74	16,53	-1,23
2	Sumatera Utara	17,51	12,90	16,88	16,53	15,84	-4,21
3	Sumatera Barat	14,95	15,96	15,89	15,40	16,03	4,11
4	Riau	10,03	14,26	8,69	8,44	8,12	-3,75
5	Jambi	15,02	15,76	19,81	20,01	14,14	-29,32
6	Sumatera Selatan	15,97	15,74	15,81	15,80	14,84	-6,04
7	Bengkulu	14,87	15,80	16,15	16,28	15,64	-3,97
8	Lampung	13,20	15,91	14,60	14,21	15,23	7,17
9	Kepulauan Bangka Belitung	16,73	-	17,71	16,95	-	-
10	Kepulauan Riau	15,94	-	17,79	17,05	16,25	-4,68
11	DKI Jakarta	-	-	-	-	-	-
12	Jawa Barat	17,63	16,99	12,63	18,60	13,96	-24,94
13	Jawa Tengah	16,95	19,09	18,21	17,88	17,89	0,07
14	DI Yogyakarta	9,44	13,86	13,17	12,97	12,87	-0,80
15	Jawa Timur	14,89	16,87	16,97	17,41	16,72	-3,96
16	Banten	15,45	15,77	10,76	10,36	13,98	35,03
17	Bali	13,64	18,81	17,68	17,64	17,76	0,67
18	Nusa Tenggara Barat	13,70	14,56	15,67	16,17	16,84	4,13
19	Nusa Tenggara Timur	7,78	12,55	16,41	15,82	16,63	5,12
20	Kalimantan Barat	10,28	9,94	26,49	25,99	16,64	-35,97
21	Kalimantan Tengah	15,06	16,07	16,23	17,17	15,66	-8,80
22	Kalimantan Selatan	12,60	13,02	17,50	16,94	16,40	-3,18
23	Kalimantan Timur	15,00	15,20	16,60	16,28	16,19	-0,56
24	Kalimantan Utara	15,48	14,40	15,44	-	15,16	-
25	Sulawesi Utara	15,05	16,06	15,48	15,40	15,44	0,28
26	Sulawesi Tengah	9,54	12,32	10,42	10,16	10,41	2,49
27	Sulawesi Selatan	13,77	10,45	18,23	17,71	15,17	-14,33
28	Sulawesi Tenggara	16,41	18,93	17,12	16,45	15,64	-4,91
29	Gorontalo	13,89	16,58	17,23	16,49	16,02	-2,85
30	Sulawesi Barat	17,09	17,06	22,63	23,20	15,86	-31,61
31	Maluku	6,55	15,19	15,44	15,53	14,11	-9,10
32	Maluku Utara	15,55	15,72	15,78	15,64	15,39	-1,63
33	Papua Barat	14,92	14,43	15,89	15,63	16,69	6,79
34	Papua Barat Daya	-	-	-	-	-	-
35	Papua	16,32	12,30	14,18	13,59	15,02	10,56
36	Papua Selatan	-	-	-	-	-	-
37	Papua Tengah	-	-	-	-	-	-
38	Papua Pegunungan	-	-	-	-	-	-
Indonesia		15,11	16,41	16,30	16,90	15,96	-5,59

Sumber : Kementerian Pertanian

Sources : Ministry of Agriculture

Keterangan : ¹⁾Kualitas produksi kedelai biji kering

²⁾ Angka harmonisasi antara Badan Pusat Statistik dan Kementerian Pertanian

Sampai dengan Pemekaran provinsi pada tahun 2023, Data Provinsi Papua Barat mencakup Provinsi Papua Barat Daya

Sampai dengan pemekaran Provinsi pada tahun 2023, Data Provinsi Papua mencakup Provinsi Papua Selatan,

Papua Tengah, dan Papua Pegunungan

Note : ¹⁾ The production form is dry shells soybean

²⁾ Data based on harmonization number from BPS - Statistics Indonesia and Ministry of Agriculture

until provincial expansion in 2023, Data of Papua Barat Province Included Papua Barat Daya Province

until provincial expansion in 2023, Data of Papua Province Included Papua Selatan, Papua Tengah, and Papua Pegunungan Province

Tabel 2.1.20. Produktivitas Kacang Tanah Menurut Provinsi
Table Yield of Peanut by Province, 2019 - 2023

No.	Provinsi/Province	Tahun/Year					(Ku/Ha : Qu/Ha)
		2019 ²⁾	2020 ²⁾	2021 ²⁾	2022 ²⁾	2023 ²⁾	Pertumbuhan/ Growth 2023 over 2022 (%)
1	Aceh	13.40	12.93	12.84	14.69	13.96	-4.96
2	Sumatera Utara	11.19	10.88	13.11	14.10	12.59	-10.71
3	Sumatera Barat	17.44	17.04	17.20	16.98	12.64	-25.55
4	Riau	9.85	9.72	9.52	10.05	10.37	3.15
5	Jambi	15.54	15.36	15.43	15.83	16.08	1.58
6	Sumatera Selatan	20.22	18.25	17.48	13.92	13.81	-0.84
7	Bengkulu	13.53	13.57	11.88	13.41	13.40	-0.07
8	Lampung	14.00	13.41	12.29	13.24	13.27	0.19
9	Kepulauan Bangka Belitung	12.37	12.10	11.23	8.57	10.45	21.98
10	Kepulauan Riau	10.44	10.31	10.45	13.34	11.60	-13.05
11	DKI Jakarta	-	-	-	-	-	-
12	Jawa Barat	15.05	15.15	14.92	16.30	16.24	-0.36
13	Jawa Tengah	13.98	14.13	14.10	14.59	14.45	-1.02
14	DI Yogyakarta	10.12	9.99	13.25	12.09	11.27	-6.79
15	Jawa Timur	12.51	13.03	12.85	13.18	12.95	-1.74
16	Banten	11.39	11.86	12.44	11.70	11.52	-1.57
17	Bali	15.72	15.07	11.83	10.88	11.09	1.96
18	Nusa Tenggara Barat	16.63	17.25	14.88	18.06	17.82	-1.36
19	Nusa Tenggara Timur	9.59	9.54	9.21	8.47	10.04	18.62
20	Kalimantan Barat	10.95	10.92	10.62	19.65	10.80	-45.02
21	Kalimantan Tengah	12.48	11.18	11.99	11.79	13.38	13.48
22	Kalimantan Selatan	9.78	9.42	9.97	12.94	12.88	-0.46
23	Kalimantan Timur	11.70	10.75	10.87	12.41	12.02	-3.14
24	Kalimantan Utara	8.23	8.05	8.29	12.94	12.94	-0.01
25	Sulawesi Utara	14.58	14.08	14.11	13.82	13.90	0.56
26	Sulawesi Tengah	10.38	10.18	10.75	12.15	12.41	2.18
27	Sulawesi Selatan	12.47	13.03	12.38	13.48	11.73	-13.01
28	Sulawesi Tenggara	8.41	8.17	8.13	7.78	7.77	-0.04
29	Gorontalo	11.82	12.01	7.93	8.35	10.24	22.65
30	Sulawesi Barat	11.21	10.81	11.16	10.94	9.80	-10.39
31	Maluku	10.26	9.72	11.28	9.70	13.00	34.09
32	Maluku Utara	14.30	12.26	-	10.60	13.38	26.25
33	Papua Barat	8.61	9.07	8.86	13.07	13.46	2.95
34	Papua Barat Daya	-	-	-	-	-	-
35	Papua	10.63	11.29	6.56	14.58	-	-
36	Papua Selatan	-	-	-	-	-	-
37	Papua Tengah	-	-	-	-	-	-
38	Papua Pegunungan	-	-	-	-	-	-
Indonesia		12.62	12.90	13.19	13.40	13.09	-2.30

Sumber : Kementerian Pertanian, Badan Pusat Statistik dan Dinas Pertanian seluruh Indonesia

Sources : Ministry of Agriculture, BPS - Statistics Indonesia and Agriculture Offices in Indonesia

Keterangan : ¹⁾ Kualitas produksi biji kering

²⁾ Angka harmonisasi antara Badan Pusat Statistik dan Kementerian Pertanian

Sampai dengan pemekaran provinsi pada tahun 2023, Data Provinsi Papua Barat mencakup Provinsi Papua Barat Daya

Sampai dengan pemekaran Provinsi pada tahun 2023, Data Provinsi Papua mencakup Provinsi Papua Selatan,

Papua Tengah, dan Papua Pegunungan

Note : ¹⁾ The production form is dry shells

²⁾ Data based on harmonization number from BPS - Statistics Indonesia and Ministry of Agriculture

until provincial expansion in 2023, Data of Papua Barat Province Included Papua Barat Daya Province

until provincial expansion in 2023, Data of Papua Province Included Papua Selatan, Papua Tengah, and Papua Pegunungan Province

Tabel 2.1.21. Produktivitas Kacang Hijau Menurut Provinsi
Table Yield of Mungbean by Province, 2019 - 2023

No.	Provinsi/Province	Tahun/Year					(Ku/Ha : Qu/Ha)
		2019 ²⁾	2020 ²⁾	2021 ²⁾	2022 ²⁾	2023 ²⁾	Pertumbuhan/ Growth 2023 over 2022 (%)
1	Aceh	5.73	11.34	10.76	11.43	10.10	-11.61
2	Sumatera Utara	1.49	9.46	10.38	14.97	10.33	-30.96
3	Sumatera Barat	2.24	9.46	9.20	11.75	9.63	-18.05
4	Riau	5.73	9.50	11.61	10.26	15.77	53.71
5	Jambi	0.64	9.31	10.20	10.26	10.33	0.65
6	Sumatera Selatan	13.06	17.57	8.39	7.95	6.11	-23.15
7	Bengkulu	8.19	11.29	11.98	11.52	10.28	-10.76
8	Lampung	8.95	10.78	9.66	14.44	9.26	-35.92
9	Kepulauan Bangka Belitung	0.00	-	-	-	-	-
10	Kepulauan Riau	-	0.00	-	-	-	-
11	DKI Jakarta	-	-	-	-	-	-
12	Jawa Barat	0.83	9.70	10.20	12.20	10.96	-10.11
13	Jawa Tengah	12.47	10.19	12.03	11.76	11.56	-1.68
14	DI Yogyakarta	3.17	9.94	9.07	9.41	9.79	4.00
15	Jawa Timur	6.84	12.51	10.77	13.12	12.20	-6.99
16	Banten	0.61	13.46	9.77	7.58	9.74	28.49
17	Bali	3.14	13.92	9.49	8.12	9.73	19.79
18	Nusa Tenggara Barat	10.66	12.46	12.28	14.31	12.75	-10.91
19	Nusa Tenggara Timur	22.46	8.31	8.27	8.43	6.46	-23.31
20	Kalimantan Barat	6.58	9.33	10.46	9.70	8.97	-7.51
21	Kalimantan Tengah	4.83	10.50	8.75	9.88	18.86	90.80
22	Kalimantan Selatan	0.16	11.94	18.58	12.54	10.69	-14.75
23	Kalimantan Timur	5.10	11.24	11.19	13.07	9.79	-25.09
24	Kalimantan Utara	0.90	18.95	8.52	13.24	16.91	27.74
25	Sulawesi Utara	9.77	11.29	12.58	11.54	17.40	50.76
26	Sulawesi Tengah	1.58	9.34	8.40	9.48	9.18	-3.16
27	Sulawesi Selatan	5.49	10.89	13.86	10.93	12.36	13.12
28	Sulawesi Tenggara	1.17	10.10	9.36	9.94	8.46	-14.83
29	Gorontalo	0.00	9.85	3.35	7.88	11.85	50.38
30	Sulawesi Barat	1.07	9.99	9.16	10.12	7.16	-29.29
31	Maluku	0.87	10.03	10.91	12.47	7.59	-39.15
32	Maluku Utara	0.00	-	-	5.69	13.50	137.20
33	Papua Barat	2.52	12.65	11.13	-	-	-
34	Papua Barat Daya	-	-	-	-	-	-
35	Papua	0.06	10.22	7.74	10.80	-	-
36	Papua Selatan	-	-	-	-	-	-
37	Papua Tengah	-	-	-	-	-	-
38	Papua Pegunungan	-	-	-	-	-	-
Indonesia		10.79	10.79	11.49	12.08	11.42	-5.48

Sumber : Kementerian Pertanian, Badan Pusat Statistik dan Dinas Pertanian seluruh Indonesia

Sources : Ministry of Agriculture, BPS - Statistics Indonesia and Agriculture Offices in Indonesia

Keterangan : ¹⁾ Kualitas produksi biji kering

²⁾ Angka harmonisasi antara Badan Pusat Statistik dan Kementerian Pertanian

Sampai dengan pemekaran provinsi pada tahun 2023, Data Provinsi Papua Barat mencakup Provinsi Papua Barat Daya

Sampai dengan pemekaran Provinsi pada tahun 2023, Data Provinsi Papua mencakup Provinsi Papua Selatan,

Papua Tengah, dan Papua Pegunungan

Note : ¹⁾ The production form is dry shells

²⁾ Data based on harmonization number from BPS - Statistics Indonesia and Ministry of Agriculture

until provincial expansion in 2023, Data of Papua Barat Province Included Papua Barat Daya Province

until provincial expansion in 2023, Data of Papua Province Included Papua Selatan, Papua Tengah, and Papua Pegunungan Province

Tabel 2.1.22. Produktivitas Ubi Kayu Menurut Provinsi
Table Yield of Cassava by Province, 2019 - 2023

No.	Provinsi/Province	Tahun/Year					(Ku/Ha : Qu/Ha)
		2019 ²⁾	2020 ²⁾	2021 ²⁾	2022 ²⁾	2023 ²⁾	Pertumbuhan/ Growth 2023 over 2022 (%)
1	Aceh	388.55	374.21	381.97	252.21	364.04	44.34
2	Sumatera Utara	402.64	401.50	404.28	424.23	392.18	-7.55
3	Sumatera Barat	465.13	421.27	421.30	483.01	413.58	-14.37
4	Riau	339.95	302.49	293.80	276.54	255.65	-7.55
5	Jambi	370.29	316.39	326.06	361.00	333.73	-7.55
6	Sumatera Selatan	306.40	374.45	373.22	434.16	402.86	-7.21
7	Bengkulu	283.13	275.96	304.86	277.46	259.44	-6.49
8	Lampung	271.91	252.58	253.35	285.40	275.58	-3.44
9	Kepulauan Bangka Belitung	321.22	308.11	307.24	192.79	224.60	16.50
10	Kepulauan Riau	327.64	319.24	323.58	367.90	338.20	-8.07
11	DKI Jakarta	-	-	-	-	-	-
12	Jawa Barat	305.10	281.56	281.57	277.12	276.66	-0.16
13	Jawa Tengah	282.42	299.28	293.14	292.72	300.04	2.50
14	DI Yogyakarta	167.52	161.97	162.43	204.11	231.03	13.19
15	Jawa Timur	218.39	201.32	203.18	237.81	222.73	-6.34
16	Banten	226.27	225.20	223.25	237.50	279.73	17.78
17	Bali	212.78	161.11	174.51	179.86	133.60	-25.72
18	Nusa Tenggara Barat	273.92	239.40	246.36	198.20	257.25	29.79
19	Nusa Tenggara Timur	122.42	126.31	127.77	138.36	155.74	12.56
20	Kalimantan Barat	293.24	293.54	287.01	284.67	266.94	-6.23
21	Kalimantan Tengah	294.97	267.74	270.86	295.92	293.95	-0.66
22	Kalimantan Selatan	326.17	323.64	334.58	342.98	338.67	-1.26
23	Kalimantan Timur	290.88	272.26	272.06	317.86	297.25	-6.48
24	Kalimantan Utara	290.90	243.17	244.65	253.43	285.14	12.51
25	Sulawesi Utara	260.80	226.27	248.35	279.86	171.39	-38.76
26	Sulawesi Tengah	268.35	283.88	282.88	262.21	243.74	-7.04
27	Sulawesi Selatan	299.26	266.87	268.69	294.82	320.32	8.65
28	Sulawesi Tenggara	260.96	240.44	243.80	277.99	259.04	-6.82
29	Gorontalo	282.95	201.97	238.12	215.89	225.59	4.49
30	Sulawesi Barat	246.65	233.17	231.91	229.43	236.25	2.98
31	Maluku	241.01	223.14	221.31	278.00	285.83	2.81
32	Maluku Utara	289.06	284.51	-	370.88	323.12	-12.88
33	Papua Barat	167.05	132.89	140.70	223.07	200.74	-10.01
34	Papua Barat Daya	-	-	-	-	-	-
35	Papua	183.74	63.01	61.15	378.60	-	-
36	Papua Selatan	-	-	-	-	-	-
37	Papua Tengah	-	-	-	-	-	-
38	Papua Pegunungan	-	-	-	-	-	-
Indonesia		260.23	250.21	249.24	272.23	271.15	-0.40

Sumber : Kementerian Pertanian, Badan Pusat Statistik dan Dinas Pertanian seluruh Indonesia

Sources : Ministry of Agriculture, BPS - Statistics Indonesia and Agriculture Offices in Indonesia

Keterangan : ¹⁾ Kualitas produksi umbi basah

²⁾ Angka harmonisasi antara Badan Pusat Statistik dan Kementerian Pertanian

Sampai dengan Pemekaran provinsi pada tahun 2023, Data Provinsi Papua Barat mencakup Provinsi Papua Barat Daya

Sampai dengan pemekaran Provinsi pada tahun 2023, Data Provinsi Papua mencakup Provinsi Papua Selatan,

Papua Tengah, dan Papua Pegunungan

Note : ¹⁾ The production form is fresh roots

²⁾ Data based on harmonization number from BPS - Statistics Indonesia and Ministry of Agriculture

until provincial expansion in 2023, Data of Papua Barat Province Included Papua Barat Daya Province

until provincial expansion in 2023, Data of Papua Province Included Papua Selatan, Papua Tengah, and Papua Pegunungan Province

Tabel 2.1.23. Produktivitas Ubi Jalar Menurut Provinsi
Table *yield of Sweet Potato bz Province, 2019 - 2023*

No.	Provinsi/Province	Tahun/zear					(Ku/Ha : Qu/Ha)
		2019 ²⁾	2020 ²⁾	2021 ²⁾	2022 ²⁾	2023 ²⁾	Pertumbuhan/ Growth 2023 over 2022 (%)
1	Aceh	170.43	179.66	183.19	150.91	214.34	42.03
2	Sumatera Utara	161.34	177.24	177.27	182.28	182.27	0.00
3	Sumatera Barat	282.76	324.69	324.29	349.13	339.78	-2.68
4	Riau	165.93	118.43	123.06	115.02	115.02	0.00
5	Jambi	366.96	448.31	458.83	230.96	230.96	0.00
6	Sumatera Selatan	186.08	204.29	201.29	254.32	258.72	1.73
7	Bengkulu	164.86	188.74	188.47	162.20	204.69	26.20
8	Lampung	187.70	198.88	203.85	170.88	275.59	61.28
9	Kepulauan Bangka Belitung	84.31	84.54	93.83	79.61	81.99	2.98
10	Kepulauan Riau	86.90	111.55	111.32	146.02	155.79	6.69
11	DKI Jakarta	-	-	-	-	-	-
12	Jawa Barat	203.98	221.86	224.31	183.65	193.91	5.59
13	Jawa Tengah	225.43	268.17	261.76	269.02	256.07	-4.81
14	DI Yogyakarta	156.05	167.18	159.59	170.43	158.07	-7.25
15	Jawa Timur	249.08	283.73	284.85	301.76	318.86	5.67
16	Banten	122.93	146.22	144.33	164.76	140.23	-14.89
17	Bali	110.17	131.02	129.74	128.73	146.17	13.54
18	Nusa Tenggara Barat	194.49	172.45	180.73	186.14	117.04	-37.12
19	Nusa Tenggara Timur	66.64	75.98	78.97	81.28	73.40	-9.69
20	Kalimantan Barat	165.06	204.79	205.85	204.36	174.76	-14.48
21	Kalimantan Tengah	135.15	121.59	122.54	115.09	137.38	19.37
22	Kalimantan Selatan	233.12	207.13	250.55	171.40	202.53	18.16
23	Kalimantan Timur	139.15	148.04	153.57	163.04	184.66	13.26
24	Kalimantan Utara	90.15	98.07	88.70	151.37	151.52	0.10
25	Sulawesi Utara	138.05	179.75	147.51	124.12	92.54	-25.44
26	Sulawesi Tengah	154.83	172.30	169.95	154.52	187.12	21.10
27	Sulawesi Selatan	205.71	230.31	225.28	255.00	214.48	-15.89
28	Sulawesi Tenggara	114.01	116.53	123.02	122.23	114.42	-6.39
29	Gorontalo	169.23	158.58	178.46	141.30	143.53	1.58
30	Sulawesi Barat	125.15	153.18	154.65	133.08	165.87	24.64
31	Maluku	145.51	156.97	173.37	133.00	198.00	48.87
32	Maluku Utara	158.49	157.65	-	102.80	102.09	-0.70
33	Papua Barat	111.39	118.94	116.62	155.62	152.06	-2.29
34	Papua Barat Daya	-	-	-	-	-	-
35	Papua	114.62	57.30	60.55	400.01	-	-
36	Papua Selatan	-	-	-	-	-	-
37	Papua Tengah	-	-	-	-	-	-
38	Papua Pegunungan	-	-	-	-	-	-
Indonesia		191.37	211.22	210.35	215.94	211.97	-1.84

Sumber : Kementerian Pertanian, Badan Pusat Statistik dan Dinas Pertanian seluruh Indonesia

Sources : Ministry of Agriculture, BPS - Statistics Indonesia and Agriculture Offices in Indonesia

Keterangan : ¹⁾ Kualitas produksi umbi basah

²⁾ Angka harmonisasi antara Badan Pusat Statistik dan Kementerian Pertanian

Sampai dengan pemekaran provinsi pada tahun 2023, Data Provinsi Papua Barat mencakup Provinsi Papua Barat Daya
 Sampai dengan pemekaran Provinsi pada tahun 2023, Data Provinsi Papua mencakup Provinsi Papua Selatan,
 Papua Tengah, dan Papua Pegunungan

Note : ¹⁾ The production form is fresh roots

²⁾ Data based on harmonization number from BPS - Statistics Indonesia and Ministry of Agriculture
 until provincial expansion in 2023, Data of Papua Barat Province Included Papua Barat Daya Province

until provincial expansion in 2023, Data of Papua Province Included Papua Selatan, Papua Tengah, and Papua Pegunungan Province

Tabel 2.2.1. Produksi dan Luas Panen Hortikultura
Table Production and Harvested Area of Horticulture, 2019 - 2023

No.	Uraian/Items	Tahun/Year					Pertumbuhan/ Growth 2023 over 2022 (%)
		2019	2020	2021	2022	2023	
1 Produksi/Production							
	Sayuran/Vegetables (Ton)	13,385,294	14,096,583	14,713,446	15,207,335	14,546,985	-4.34
	Buah-Buahan/Fruits (Ton)	22,517,638	24,872,976	26,584,215	28,175,535	28,667,649	1.75
	Florikultura (Tanaman Hias)/Ornamental Plants (Pohon/Tree) ⁴⁾	33,675,862	41,935,906	55,611,971	44,721,902	40,660,413	-9.08
	Florikultura (Tanaman Hias)/Ornamental Plants (Tangkal/Steem) ⁵⁾	856,417,005	673,448,063	618,446,340	710,043,391	811,724,668	14.32
	Florikultura (Tanaman Hias)/Ornamental Plants (Kg) ⁶⁾	25,847,060	27,339,266	28,124,669	25,057,506	21,709,881	-13.36
	Tanaman Obat Rimpang Lain/Others Rhizome (Kg) ⁹⁾	41,806,429	39,200,084	41,603,687	35,549,493	31,380,021	-11.73
	Tanaman Obat Non Rimpang/Non Rhizome (Kg) ¹⁰⁾	115,922,456	146,627,637	226,263,567	255,156,987	239,542,372	-6.12
2 Luas Panen/Harvested Area							
	Sayuran/Vegetables (Ha)	1,187,138	1,240,617	1,266,363	1,274,094	1,229,425	-3.51
	Buah-Buahan/Fruits (Pohon) ¹⁾	122,401,554	113,997,562	124,595,776	120,491,073	120,825,489	0.28
	Buah-Buahan/Fruits (Rumpun) ²⁾	853,646,984	730,770,694	763,372,089	773,642,608	685,046,167	-11.45
	Buah-Buahan/Fruits (Ha) ³⁾	696,449	693,420	38,032	34,959	39,307	12.44
	Florikultura (Tanaman Hias)/Ornamental Plants (Pohon) ⁷⁾	386,276	263,175	167,220	152,386	142,391	-6.56
	Florikultura (Tanaman Hias)/Ornamental Plants (M ²) ⁸⁾	34,737,697	31,959,440	29,020,817	29,870,769	28,439,080	-4.79
	Tanaman Obat Rimpang/Medical Plants Rhizome (M ²) ⁹⁾	21,824,767	20,979,860	25,025,367	17,322,530	13,366,812	-22.84
	Tanaman Obat Non Rimpang/Medical Plants Non Rhizome (M ²) ¹¹⁾	40,712,021	44,130,079	64,973,040	71,751,109	68,821,077	-4.08
	Tanaman Obat Non Rimpang/Medical Plants Non Rhizome (Pohon/Tree) ¹²⁾	1,081,603	1,158,345	2,920,829	3,089,762	2,998,086	-2.97

Sumber : Badan Pusat Statistik dan Direktorat Jenderal Hortikultura
Source : BPS - Statistics Indonesia and Directorate General of Horticulture

Keterangan : ¹⁾ merupakan penjumlahan dari Alpukat, Anggur, Apel, Belimbing, Buah Naga, Duku, Durian, Jambu Air, Jambu Biji, Jeruk Besar, Jeruk lemon, Jeruk Siam, Lengkeng, Mangga, Manggis, Nangka, Pepaya, Rambutan, Sawo, Sirsak, dan Sukun
²⁾ merupakan penjumlahan dari Nenas, Pisang dan Salak
³⁾ merupakan penjumlahan dari Blewah, Markisa, melon, Semangka, dan Stroberi
⁴⁾ Merupakan penjumlahan dari Aglaonema, Anggrek Pot, Anthurium Bunga, Anyellir, Bromelia, Bugenvil, Cordyline, Dracaena, Heliconia, Soka, Pakis, Palem, Phylodendron, Puring, dan Sansevieria
⁵⁾ Merupakan penjumlahan dari Anggrek Potong, Gerbera, Gladiol, Krisan, Mawar, dan Sedap Malam
⁶⁾ Merupakan penjumlahan dari Melati
⁷⁾ Merupakan penjumlahan dari Palem
⁸⁾ Merupakan penjumlahan dari Aglaonema, Anggrek Pot, Anggrek Potong, Anthurium Bunga, Anyellir, Bromelia, Bugenvil, Cordyline, Dracaena, Gerbera, Gladiol, Heliconia, Soka, Krisan, Mawar, Melati, Pakis, Phylodendron, Puring, Sansevieria, dan Sedap Malam
⁹⁾ Merupakan penjumlahan dari Jahe, Kencur, Kunyit, Lempuyang, Lengkuas, Temulawak, Temuireng, Temukunci dan Dringo
¹⁰⁾ Merupakan penjumlahan dari Kapulaga, Lidah Buaya, Sambilot, Serai, Jeruk Nipis, Mahkota Dewa, dan Mengkudu
¹¹⁾ Merupakan penjumlahan dari Kapulaga, Lidah Buaya, Sambilot, dan Serai
¹²⁾ Merupakan penjumlahan dari Jeruk Nipis, Mahkota Dewa, dan Mengkudu
notes : ¹⁾ Sum of Avocado, Grape, Apple, Starfruit, Dragonfruit, Duku, Durian, Water Apple, Guava, Pomelo, Lemon, Citrus, Longan, Mango, Mangosteen, Jackfruit, Papaya, Rambutan, Sapadilla, Soursoop, and Breadfruit
²⁾ Sum of Pineapple, Banana, and Snakefruit
³⁾ Sum of Canteloupe, Passionfruit, Honeydew, Watermelon, and Strawberry
⁴⁾ Sum of others i.e. Aglaonema, Potted orchid, Anthurium Flower, Carnation, Bromelia, Bougainville, Cordyline, Dracaena, Heliconia, Ivora, Fern, Palem, Phylodendron, Croton, and Sansevieria
⁵⁾ Sum of others i.e. Cut Orchid, Herbras, Gladiolus, Chrysanthemum, Rose, and Tuberosa
⁶⁾ Sum of others i.e. Jasmine
⁷⁾ Sum of others i.e. Palm
⁸⁾ Sum of others i.e. Aglaonema, Potted orchid, Cut Orchid, Anthurium Flower, Carnation, Bromelia, Bougainville, Cordyline, Dracaena, Herbras, Gladiolus, Heliconia, Ivora, Chrysanthemum, Rose, Jasmine, Fern, Phylodendron, Croton, Sansevieria, and Tuberosa
⁹⁾ Sum Ginger, East Indian Galangal, Turmeric, Zingiber Aromaticum, Galanga, Black Turmeric, Chinese Keys, Java Turmeric and Calamus
¹⁰⁾ Sum Cardamom, Aloe Vera, Sambilot, Lemongrass, Lime, Crown of God, and Noni
¹¹⁾ Sum Cardamom, Aloe Vera, Sambilot, and Lemongrass
¹²⁾ Sum Lime, Crown of God, and Noni

Tabel 2.2.2. Produksi, Luas Panen dan Produktivitas Sayuran di Indonesia
Table *Vegetables Production, Harvested Area and Yield in Indonesia, 2019 - 2023*

No.	Komoditas/ Commodities	Tahun/Year					Pertumbuhan/ Growth 2023 over 2022 (%)
		2019	2020	2021	2022	2023	
A. Produksi/Production (Ton)							
1	Bawang Merah/Shallot	1,580,243	1,815,445	2,004,590	1,982,360	1,985,233	0.14
2	Bawang Putih/Garlic	88,817	81,805	45,092	30,582	39,254	28.36
3	Cabai Besar (Group)/Big Chili	1,214,418	1,264,190	1,360,571	1,475,821	1,554,498	5.33
	a. Cabai Teropong/Chili	-	-	500,386	458,439	395,041	-13.83
	b. Cabai Keriting/Curly Chili	-	-	860,185	1,017,382	1,159,458	13.96
4	Cabai Rawit/Cayenne	1,374,215	1,508,404	1,386,447	1,544,441	1,506,762	-2.44
5	Kentang/Potato	1,314,654	1,282,768	1,361,064	1,503,998	1,248,513	-16.99
6	Wortel/Carrot	674,633	650,858	720,090	737,965	668,178	-9.46
7	Sayuran Lainnya/Others ¹⁾	7,138,315	7,493,114	7,835,592	7,932,167	7,544,545	-4.89
B. Luas Panen/Harvested Area(Ha)							
1	Bawang Merah/Shallot	159,195	186,900	194,575	184,984	181,683	-1.78
2	Bawang Putih/Garlic	12,280	12,801	6,868	4,271	5,341	25.05
3	Cabai Besar (Group)/Big Chili	133,434	133,729	142,618	145,277	145,212	-0.04
	a. Cabai Teropong/Chili	-	-	59,814	49,713	44,541	-10.40
	b. Cabai Keriting/Curly Chili	-	-	82,804	95,564	100,671	5.34
4	Cabai Rawit/Cayenne	166,943	181,043	179,306	189,267	193,423	2.20
5	Kentang/Potato	68,223	65,621	71,786	76,728	63,606	-17.10
6	Wortel/Carrot	41,354	39,501	37,106	39,098	34,613	-11.47
7	Sayuran Lainnya/Others ¹⁾	605,710	621,020	634,105	634,468	605,547	-4.56
C. Produktivitas/Yield (Ton/Ha)							
1	Bawang Merah/Shallot	9.93	9.71	10.30	10.72	10.93	1.96
2	Bawang Putih/Garlic	7.23	6.39	6.57	7.16	7.35	2.64
3	Cabai Besar (Group)/Big Chili	9.10	9.45	9.54	10.16	10.71	5.38
	a. Cabai Teropong/Chili	-	-	8.37	9.22	8.87	-3.82
	b. Cabai Keriting/Curly Chili	-	-	10.39	10.65	11.52	8.18
4	Cabai Rawit/Cayenne	8.23	8.33	7.73	8.16	7.79	-4.54
5	Kentang/Potato	19.27	19.55	18.96	19.60	19.63	0.14
6	Wortel/Carrot	16.31	16.48	19.41	18.87	19.30	2.28

Sumber : Badan Pusat Statistik dan Direktorat Jenderal Hortikultura

Sources : BPS - Statistics Indonesia and Directorate General of Horticulture

Keterangan : ¹⁾ Merupakan penjumlahan dari Bawang Daun, Lobak, Kol/Kubis, Petsai/Sawi, Kacang Merah, Tomat, Terung, Buncis, Ketimun, Labu Siam, Kangkung, Bayam, Kacang Panjang, Melinjo, Jamur, Petai, Kembang Kol, Paprika dan Jengkol

²⁾ Mulai Tahun 2021, Cabai Besar merupakan penjumlahan dari Cabai Teropong dan Cabai Keriting

³⁾ Mulai tahun 2021, Jamur diperinci menjadi Jamur Tiram, Jamur Merang, dan Jamur Lainnya

Note : ¹⁾ Sum of other vegetables : Leek, Radish, Cabbage, Collards, Red Kidney Bean, Tomato, Eggplant, Bean, Cucumber, Chayote, Kale, Spinach, Long Bean, Melinjo, Mushroom, Petai, Cauliflower, Paprika and Jengkol

²⁾ from 2021, Big Chili has been detailed to Oyster Mushroom, Straw Mushroom, and Other Mushrooms

³⁾ from 2021, Mushroom has been detailed to Oyster Mushroom, Straw Mushroom, and Other Mushrooms

Tabel 2.2.3. Produksi Sayuran di Indonesia
Table Vegetables Production in Indonesia, 2019 - 2023

No.	Komoditas/ Commodities	Tahun/Year					(Ton)
		2019	2020	2021	2022	2023	Pertumbuhan/ Growth 2023 over 2022 (%)
1	Bawang Daun/ <i>Leek</i>	590,596	579,748	627,853	638,735	639,675	0.15
2	Bawang Merah/ <i>Shallot</i>	1,580,243	1,815,445	2,004,590	1,982,360	1,985,233	0.14
3	Bawang Putih/ <i>Garlic</i>	88,817	81,805	45,092	30,582	39,254	28.36
4	Bayam/ <i>Spinach</i>	160,306	157,024	171,706	170,821	170,688	-0.08
5	Buncis/ <i>Bean</i>	299,310	305,923	320,774	325,602	305,049	-6.31
6	Cabai Besar (Group)/ <i>Big Chili</i>	1,214,418	1,264,190	1,360,571	1,475,821	1,554,498	5.33
	a. Cabai Teropong/ <i>Chili</i>	-	-	500,386	458,439	395,041	-13.83
	b. Cabai Keriting/ <i>Curly Chili</i>	-	-	860,185	1,017,382	1,159,458	13.96
7	Cabai Rawit/ <i>Cayenne</i>	1,374,215	1,508,404	1,386,447	1,544,441	1,506,762	-2.44
8	Jamur/ <i>Mushroom</i>	33	34	90	63	61	-3.69
	a. Jamur Lainnya/ <i>Other mushrooms</i>	-	-	10	2	2	13.22
	b. Jamur Merang/ <i>Straw Mushroom</i>	-	-	11	8	5	-43.82
	c. Jamur Tiram/ <i>Oyster Mushroom</i>	-	-	69	53	54	1.92
9	Jengkol	96,926	129,143	152,609	155,909	157,157	0.80
10	Kacang Merah/ <i>Red kidney bean</i>	61,517	66,210	-	-	-	-
11	Kacang Panjang/ <i>Long bean</i>	352,695	359,158	383,685	360,871	309,422	-14.26
12	Kangkung/ <i>Kale</i>	295,556	312,336	341,196	329,616	322,083	-2.29
13	Kembang Kol/ <i>Cauliflower</i>	183,815	204,238	203,385	192,121	175,073	-8.87
14	Kentang/ <i>Potato</i>	1,314,654	1,282,768	1,361,064	1,503,998	1,248,513	-16.99
15	Ketimun/ <i>Cucumber</i>	435,973	441,286	471,941	444,057	416,728	-6.15
16	Kol/ <i>Kubis/Cabbage</i>	1,413,059	1,406,985	1,434,670	1,503,798	1,399,005	-6.97
17	Labu Siam/ <i>Chayote</i>	407,962	511,014	516,954	461,804	453,263	-1.85
18	Lobak/ <i>Radish</i>	24,247	24,902	-	-	-	-
19	Melinjo	238,419	255,985	292,167	262,405	224,168	-14.57
20	Paprika	19,357	17,822	12,665	20,997	20,473	-2.50
21	Petai	310,100	350,638	387,691	444,277	421,141	-5.21
22	Petsai/ <i>Sawi/Collards</i>	652,723	667,473	727,467	760,608	686,876	-9.69
23	Terung/ <i>Eggplant</i>	575,392	618,202	676,339	691,738	699,896	1.18
24	Tomat/ <i>Tomato</i>	1,020,331	1,084,993	1,114,399	1,168,744	1,143,788	-2.14
25	Wortel/ <i>Carrot</i>	674,633	650,858	720,090	737,965	668,178	-9.46
Total Sayuran		13,385,294	14,096,583	14,713,446	15,207,335	14,546,985	-4.34

Sumber : Badan Pusat Statistik dan Direktorat Jenderal Hortikultura

Sources : BPS - Statistics Indonesia and Directorate General of Horticulture

Keterangan : ¹⁾ Merupakan penjumlahan dari Bawang Daun, Lobak, Kol/Kubis, Petsai/Sawi, Kacang Merah, Tomat, Terung, Buncis, Ketimun, Labu Siam, Kangkung, Bayam, Kacang Panjang, Melinjo, Jamur, Petai, Kembang Kol, Paprika dan Jengkol

Note : ¹⁾ Sum of other vegetables : *Leek, Radish, Cabbage, Collards, Red Kidney Bean, Tomato, Eggplant, Bean, Cucumber, Chayote, Kale, Spinach, Long Bean, Melinjo, Mushroom, Petai, Cauliflower, Paprika and Jengkol*

Tabel 2.2.4. Luas Panen Sayuran di Indonesia
Table Vegetables Harvested Area in Indonesia, 2019 - 2023

No.	Provinsi/Province	Tahun/Year					Pertumbuhan/ Growth
		2019	2020	2021	2022	2023	2023 over 2022 (%)
1	Bawang Daun/Leek	60,358	61,963	61,677	63,168	58,205	-7.86
2	Bawang Merah/Shallot	159,195	186,900	194,575	184,984	181,683	-1.78
3	Bawang Putih/Garlic	12,280	12,801	6,868	4,271	5,341	25.05
4	Bayam/Spinach	39,405	41,128	46,366	47,049	46,810	-0.51
5	Buncis/Bean	24,635	24,003	24,107	23,889	22,290	-6.69
6	Cabai Besar (Group)/Big Chili	133,434	133,729	142,618	145,277	145,212	0.04
	a. Cabai Teropong/Chili	-	-	59,814	49,713	44,541	10.40
	b. Cabai Keriting/Curlly Chili	-	-	82,804	95,564	100,671	5.34
7	Cabai Rawit/Cayenne	166,943	181,043	179,306	189,267	193,423	2.20
8	Jamur/Mushroom	462	514	413	310	270	-12.94
	c. Jamur Lainnya/Other mushrooms	-	-	49	18	9	-50.42
	b. Jamur Merang/Straw Mushroom	-	-	124	98	66	-32.65
	a. Jamur Tiram/Oyster Mushroom	-	-	240	195	195	0.34
9	Jengkol	13,239	13,425	15,739	15,132	15,036	-0.63
10	Kacang Merah/Red kidney bean	12,383	12,077	-	-	-	-
11	Kacang Panjang/Long bean	51,359	52,170	51,239	47,619	43,998	-7.61
12	Kangkung/Kale	49,131	54,338	62,341	60,991	57,218	-6.19
13	Kembang Kol/Cauliflower	14,496	15,677	15,149	15,100	13,534	-10.37
14	Kentang/Potato	68,223	65,621	71,786	76,728	63,606	-17.10
15	Ketimun/Cucumber	39,118	41,016	43,201	41,386	40,666	-1.74
16	Kol/Kubis/Cabbage	64,991	65,497	63,909	68,896	61,932	-10.11
17	Labu Siam/Chayote	8,431	9,171	9,484	9,180	8,797	-4.18
18	Lobak/Radish	1,541	1,560	-	-	-	-
19	Melinjo	18,561	18,122	17,018	15,142	13,099	-13.49
20	Paprika	656	876	637	725	591	-18.53
21	Petai	47,342	41,651	43,265	40,722	43,197	6.08
22	Petsai/Sawi/Collards	60,871	63,464	69,626	71,390	69,190	-3.08
23	Terung/Eggplant	43,954	47,063	50,533	50,400	49,458	-1.87
24	Tomat/Tomato	54,780	57,304	59,401	63,369	61,255	-3.34
25	Wortel/Carrot	41,354	39,501	37,106	39,098	34,613	-11.47
Total Sayuran		1,187,138	1,240,617	1,266,363	1,274,094	1,229,425	-3.51

Sumber : Badan Pusat Statistik dan Direktorat Jenderal Hortikultura

Sources : BPS - Statistics Indonesia and Directorate General of Horticulture

Tabel 2.2.5. Produktivitas Sayuran di Indonesia
Table Vegetables Yield in Indonesia, 2019 - 2023

No.	Komoditas/ Commodities	(Ton/Ha)					Pertumbuhan/ Growth 2023 over 2022 (%)
		Tahun/Year					
		2019	2020	2021	2022	2023	
1	Bawang Daun/ <i>Leek</i>	9.78	9.36	10.18	10.11	10.99	8.69
2	Bawang Merah/ <i>Shallot</i>	9.93	9.71	10.30	10.72	10.93	1.96
3	Bawang Putih/ <i>Garlic</i>	7.23	6.39	6.57	7.16	7.35	2.64
4	Bayam/ <i>Spinach</i>	4.07	3.82	3.70	3.63	3.65	0.43
5	Buncis/ <i>Bean</i>	12.15	12.75	13.31	13.63	13.69	0.41
6	Cabai Besar (Group)/ <i>Big Chili</i>	9.10	9.45	9.54	10.16	10.71	5.38
	a. Cabai Teropong/ <i>Chili</i>	-	-	8.37	9.22	8.87	-3.82
	b. Cabai Keriting/ <i>Curly Chili</i>	-	-	10.39	10.65	11.52	8.18
7	Cabai Rawit/ <i>Cayenne</i>	8.23	8.33	7.73	8.16	7.79	-4.54
8	Jamur/ <i>Mushrooms</i>	0.07	0.07	0.22	0.20	0.23	10.63
	c. Jamur Lainnya/ <i>Other mushrooms</i>	-	-	0.20	0.12	0.27	128.37
	b. Jamur Merang/ <i>Straw Mushroom</i>	-	-	0.09	0.08	0.07	-16.58
	a. Jamur Tiram/ <i>Oyster Mushroom</i>	-	-	0.29	0.27	0.28	1.57
9	Jengkol	7.32	9.62	9.70	10.30	10.45	1.44
10	Kacang Merah/ <i>Red kidney bean</i>	4.97	5.48	-	-	-	-
11	Kacang Panjang/ <i>Long beans</i>	6.87	6.88	7.49	7.58	7.03	-7.20
12	Kangkung/ <i>Kale</i>	6.02	5.75	5.47	5.40	5.63	4.16
13	Kembang Kol/ <i>Cauliflower</i>	12.68	13.03	13.43	12.72	12.94	1.67
14	Kentang/ <i>Potato</i>	19.27	19.55	18.96	19.60	19.63	0.14
15	Ketimun/ <i>Cucumber</i>	11.14	10.76	10.92	10.73	10.25	-4.49
16	Kol/Kubis/ <i>Cabbage</i>	21.74	21.48	22.45	21.83	22.59	3.49
17	Labu Siam/ <i>Chayote</i>	48.39	55.72	54.51	50.30	51.53	2.43
18	Lobak/ <i>Radish</i>	15.73	15.96	-	-	-	-
19	Melinjo	12.84	14.13	17.17	17.33	17.11	-1.25
20	Paprika	29.51	20.35	19.88	28.95	34.64	19.68
21	Petai	6.55	8.42	8.96	10.91	9.75	-10.64
22	Petsai/Sawi/ <i>Collards</i>	10.72	10.52	10.45	10.65	9.93	-6.82
23	Terung/ <i>Eggplant</i>	13.09	13.14	13.38	13.72	14.15	3.11
24	Tomat/ <i>Tomato</i>	18.63	18.93	18.76	18.44	18.67	1.24
25	Wortel/ <i>Carrot</i>	16.31	16.48	19.41	18.87	19.30	2.28

Sumber : Badan Pusat Statistik dan Direktorat Jenderal Hortikultura
 Sources : BPS - Statistics Indonesia and Directorate General of Horticulture

Tabel 2.2.6. Produksi Bawang Merah Menurut Provinsi
Table Shallot Production by Province, 2019 - 2023

No.	Provinsi/Province	(Ton)					Pertumbuhan/ Growth 2023 over 2022 (%)
		Tahun/Year					
		2019	2020	2021	2022	2023	
1	Aceh	8,840	11,246	10,136	10,070	13,673	35.77
2	Sumatera Utara	18,072	29,222	53,962	64,835	65,585	1.16
3	Sumatera Barat	122,399	153,770	200,366	207,376	233,917	12.80
4	Riau	507	263	329	195	323	65.25
5	Jambi	9,686	11,977	13,264	16,050	18,401	14.65
6	Sumatera Selatan	1,390	934	1,125	1,130	1,197	5.94
7	Bengkulu	523	1,153	990	1,023	671	-34.47
8	Lampung	3,634	2,105	1,762	1,727	2,193	27.01
9	Kepulauan Bangka Belitung	170	157	208	79	176	123.23
10	Kepulauan Riau	95	123	33	41	17	-59.03
11	DKI Jakarta	-	-	2	1	0	-79.51
12	Jawa Barat	173,463	164,827	170,650	193,318	179,355	-7.22
13	Jawa Tengah	481,890	611,165	564,255	556,510	479,091	-13.91
14	DI Yogyakarta	16,999	18,811	29,809	22,307	32,953	47.73
15	Jawa Timur	407,877	454,584	500,992	478,393	484,669	1.31
16	Banten	1,545	1,404	1,190	1,372	860	-37.33
17	Bali	19,687	14,207	23,215	31,492	35,374	12.33
18	Nusa Tenggara Barat	188,255	188,740	222,620	201,155	212,618	5.70
19	Nusa Tenggara Timur	8,254	10,424	11,430	7,584	11,409	50.43
20	Kalimantan Barat	53	227	104	44	109	148.56
21	Kalimantan Tengah	396	79	34	112	72	-35.33
22	Kalimantan Selatan	1,143	462	389	246	483	96.55
23	Kalimantan Timur	173	267	72	114	252	120.34
24	Kalimantan Utara	139	90	88	7	351	4675.20
25	Sulawesi Utara	3,139	4,937	4,986	5,020	3,153	-37.19
26	Sulawesi Tengah	6,508	5,725	4651.649	3453.989	3227.668	-6.55
27	Sulawesi Selatan	101,762	124,381	183,210	175,160	201,421	14.99
28	Sulawesi Tenggara	390	655	1,015	449	491	9.22
29	Gorontalo	629	476	346	418	237	-43.16
30	Sulawesi Barat	507	631	693	748	1,076	43.79
31	Maluku	736	1,106	1,013	759	607	-20.09
32	Maluku Utara	624	951	1,231	805	611	-24.11
33	Papua Barat	184	136	118	78	343	342.00
34	Papua Barat Daya	-	-	-	-	-	-
35	Papua	578	209	304	286	317	10.82
36	Papua Selatan	-	-	-	-	-	-
37	Papua Tengah	-	-	-	-	-	-
38	Papua Pegunungan	-	-	-	-	-	-
Indonesia		1,580,243	1,815,445	2,004,590	1,982,360	1,985,233	0.14

Sumber : Badan Pusat Statistik dan Direktorat Jenderal Hortikultura

Sources : BPS - Statistics Indonesia and Directorate General of Horticulture

Keterangan : Sampai pemekaran provinsi di tahun 2023, Data Provinsi Papua Barat mencakup Provinsi Papua Barat Daya

Sampai pemekaran provinsi di tahun 2023, Data Provinsi Papua mencakup Provinsi Papua Selatan, Papua Tengah, dan Papua Pegunungan

Note : until provincial expansion in 2023, Data of Papua Barat Province Included Papua Barat Daya Province

until provincial expansion in 2023, Data of Papua Province Included Papua Selatan, Papua Tengah, and Papua Pegunungan Province

Tabel 2.2.7. Produksi Bawang Putih Menurut Provinsi
Table Garlic Production by Province, 2019 - 2023

No.	Provinsi/Province	Tahun/Year					(Ton)
		2019	2020	2021	2022	2023	Pertumbuhan/ Growth 2023 over 2022 (%)
1	Aceh	288	796	30	10	20	100.00
2	Sumatera Utara	975	1,339	805	21	15	-24.88
3	Sumatera Barat	1,866	4,906	1,839	791	588	-25.66
4	Riau	-	-	-	-	-	-
5	Jambi	395	502	132	13	527	3953.85
6	Sumatera Selatan	157	115	36	467	50	-89.40
7	Bengkulu	137	971	252	285	15	-94.74
8	Lampung	49	808	112	3	1	-77.50
9	Kepulauan Bangka Belitung	-	-	-	-	-	-
10	Kepulauan Riau	-	-	-	-	-	-
11	DKI Jakarta	-	-	-	-	-	-
12	Jawa Barat	6,698	3,253	963	417	208	-50.16
13	Jawa Tengah	36,179	33,304	25,545	21,620	29,047	34.35
14	DI Yogyakarta	-	1	-	-	-	-
15	Jawa Timur	6,935	5,898	4,220	855	1,053	23.26
16	Banten	-	-	1	-	-	-
17	Bali	1,563	1,329	1,040	689	167	-75.76
18	Nusa Tenggara Barat	30,453	24,609	9,223	4,761	7,057	48.21
19	Nusa Tenggara Timur	868	974	579	483	346	-28.37
20	Kalimantan Barat	-	-	-	-	-	-
21	Kalimantan Tengah	-	-	-	-	-	-
22	Kalimantan Selatan	1	-	-	-	-	-
23	Kalimantan Timur	-	-	-	-	-	-
24	Kalimantan Utara	-	-	-	-	-	-
25	Sulawesi Utara	1,896	875	11	-	-	-
26	Sulawesi Tengah	55	934	211	116	152	30.95
27	Sulawesi Selatan	282	307	47	1	1	-46.43
28	Sulawesi Tenggara	-	-	-	-	-	-
29	Gorontalo	-	-	6	-	-	-
30	Sulawesi Barat	-	886	36	48	8	-83.33
31	Maluku	-	-	-	-	-	-
32	Maluku Utara	-	-	-	-	-	-
33	Papua Barat	-	-	5	3	0	-96.19
34	Papua Barat Daya	-	-	-	-	-	-
35	Papua	19	-	0	-	1	-
36	Papua Selatan	-	-	-	-	-	-
37	Papua Tengah	-	-	-	-	-	-
38	Papua Pegunungan	-	-	-	-	-	-
Indonesia		88,817	81,805	45,092	30,582	39,254	28.36

Sumber : Badan Pusat Statistik dan Direktorat Jenderal Hortikultura

Sources : BPS - Statistics Indonesia and Directorate General of Horticulture

Keterangan : Sampai pemekaran provinsi di tahun 2023, Data Provinsi Papua Barat mencakup Provinsi Papua Barat Daya

Sampai pemekaran provinsi di tahun 2023, Data Provinsi Papua mencakup Provinsi Papua Selatan, Papua Tengah, dan Papua Pegunungan

Note : until provincial expansion in 2023, Data of Papua Barat Province Included Papua Barat Daya Province

until provincial expansion in 2023, Data of Papua Province Included Papua Selatan, Papua Tengah, and Papua Pegunungan Province

Tabel 2.2.8. Produksi Kentang Menurut Provinsi
Table Potato Production by Province, 2019 - 2023

No.	Provinsi/Province	Tahun/Year					(Ton)
		2019	2020	2021	2022	2023	Pertumbuhan/ Growth 2023 over 2022 (%)
1	Aceh	26,529	12,007	15,997	14,294	9,109	-36.27
2	Sumatera Utara	118,778	124,326	159,014	148,872	139,172	-6.52
3	Sumatera Barat	50,730	23,166	15,201	23,974	31,602	31.82
4	Riau	-	-	-	-	-	-
5	Jambi	111,812	125,001	129,336	184,721	186,038	0.71
6	Sumatera Selatan	672	422	524	565	1,424	151.85
7	Bengkulu	4,093	3,614	3,573	3,903	3,291	-15.69
8	Lampung	297	1,306	179	195	183	-6.16
9	Kepulauan Bangka Belitung	-	-	-	-	-	-
10	Kepulauan Riau	-	-	-	-	-	-
11	DKI Jakarta	-	-	-	-	-	-
12	Jawa Barat	245,418	196,856	240,482	272,074	226,420	-16.78
13	Jawa Tengah	294,015	307,670	277,725	278,717	248,700	-10.77
14	DI Yogyakarta	-	-	29	-	-	-
15	Jawa Timur	320,209	354,196	324,338	385,124	278,804	-27.61
16	Banten	13	-	4	5	-	-
17	Bali	208	376	114	66	240	261.73
18	Nusa Tenggara Barat	1,503	1,787	2,036	2,877	2,201	-23.50
19	Nusa Tenggara Timur	530	638	410	334	452	35.45
20	Kalimantan Barat	-	-	-	-	-	-
21	Kalimantan Tengah	-	-	-	-	-	-
22	Kalimantan Selatan	-	-	-	-	-	-
23	Kalimantan Timur	-	-	-	-	-	-
24	Kalimantan Utara	-	-	-	-	-	-
25	Sulawesi Utara	87,543	73,376	120,187	95,139	60,217	-36.71
26	Sulawesi Tengah	1,294	802	656	426	810	90.29
27	Sulawesi Selatan	50,629	56,954	71,083	92,613	59,594	-35.65
28	Sulawesi Tenggara	5	-	-	-	1	-
29	Gorontalo	-	-	-	-	-	-
30	Sulawesi Barat	289	258	101	70	30	-57.14
31	Maluku	1	1	3	1	26	2797.22
32	Maluku Utara	-	-	-	-	-	-
33	Papua Barat	18	11	71	29	173	503.04
34	Papua Barat Daya	-	-	-	-	-	-
35	Papua	71	2	2	0	28	13750.00
36	Papua Selatan	-	-	-	-	-	-
37	Papua Tengah	-	-	-	-	-	-
38	Papua Pegunungan	-	-	-	-	-	-
Indonesia		1,314,654	1,282,768	1,361,064	1,503,998	1,248,513	-16.99

Sumber : Badan Pusat Statistik dan Direktorat Jenderal Hortikultura

Sources : BPS - Statistics Indonesia and Directorate General of Horticulture

Keterangan : Sampai pemekaran provinsi di tahun 2023, Data Provinsi Papua Barat mencakup Provinsi Papua Barat Daya

Sampai pemekaran provinsi di tahun 2023, Data Provinsi Papua mencakup Provinsi Papua Selatan, Papua Tengah, dan Papua Pegunungan

Note : until provincial expansion in 2023, Data of Papua Barat Province Included Papua Barat Daya Province

until provincial expansion in 2023, Data of Papua Province Included Papua Selatan, Papua Tengah, and Papua Pegunungan Province

Tabel 2.2.9. Produksi Cabai Besar Menurut Provinsi
Table Big Chili Production by Province, 2019 - 2023

No.	Provinsi/Province	Tahun/Year					(Ton)
							Pertumbuhan/ Growth
		2019	2020	2021	2022	2023	2023 over 2022 (%)
1	Aceh	63,595	73,444	58,382	98,085	97,915	-0.17
2	Sumatera Utara	154,008	193,862	210,220	211,747	217,917	2.91
3	Sumatera Barat	139,994	133,190	115,766	123,504	127,451	3.20
4	Riau	17,513	16,735	14,097	13,105	9,879	-24.62
5	Jambi	42,698	47,133	59,855	98,159	157,856	60.82
6	Sumatera Selatan	40,479	28,497	23,556	25,497	15,270	-40.11
7	Bengkulu	37,812	39,638	48,778	58,769	55,876	-4.92
8	Lampung	40,101	37,987	34,550	29,635	29,018	-2.08
9	Kepulauan Bangka Belitung	2,468	6,955	5,059	6,056	7,270	20.04
10	Kepulauan Riau	4,351	4,181	2,967	3,555	3,429	-3.55
11	DKI Jakarta	-	-	-	-	0	-
12	Jawa Barat	263,949	266,067	343,067	357,695	324,968	-9.15
13	Jawa Tengah	164,906	166,260	169,282	186,722	236,921	26.88
14	DI Yogyakarta	32,933	44,521	38,378	35,384	46,622	31.76
15	Jawa Timur	104,677	99,110	127,429	116,175	114,653	-1.31
16	Banten	7,104	6,947	6,406	6,763	5,130	-24.15
17	Bali	10,189	8,049	11,747	6,630	7,083	6.83
18	Nusa Tenggara Barat	17,679	20,092	16,086	21,659	15,945	-26.38
19	Nusa Tenggara Timur	2,920	3,350	3,218	3,683	3,193	-13.30
20	Kalimantan Barat	1,613	2,022	2,791	3,324	3,083	-7.25
21	Kalimantan Tengah	1,283	1,380	1,711	1,290	999	-22.52
22	Kalimantan Selatan	11,392	12,655	8,977	8,417	8,763	4.12
23	Kalimantan Timur	4,614	4,290	5,916	5,732	4,830	-15.74
24	Kalimantan Utara	2,120	1,778	4,161	5,852	6,629	13.27
25	Sulawesi Utara	5,537	8,674	9,042	7,183	8,027	11.75
26	Sulawesi Tengah	5,342	7,238	6,528	6,152	9,130	48.40
27	Sulawesi Selatan	21,055	17,549	17,822	16,671	16,512	-0.96
28	Sulawesi Tenggara	1,408	1,963	2,411	2,540	3,449	35.77
29	Gorontalo	262	334	909	1,593	1,247	-21.75
30	Sulawesi Barat	2,198	1,282	2,466	3,602	4,025	11.74
31	Maluku	1,470	2,035	2,029	3,148	1,862	-40.87
32	Maluku Utara	4,548	4,170	3,040	3,727	5,420	45.44
33	Papua Barat	1,168	812	911	1,567	1,316	-16.02
34	Papua Barat Daya	-	-	-	-	-	-
35	Papua	3,033	1,993	3,016	2,198	2,811	27.88
36	Papua Selatan	-	-	-	-	-	-
37	Papua Tengah	-	-	-	-	-	-
38	Papua Pegunungan	-	-	-	-	-	-
Indonesia		1,214,418	1,264,190	1,360,571	1,475,821	1,554,498	5.33

Sumber : Badan Pusat Statistik dan Direktorat Jenderal Hortikultura
 Sources : BPS - Statistics Indonesia and Directorate General of Horticulture

Keterangan : Sampai pemekaran provinsi di tahun 2023, Data Provinsi Papua Barat mencakup Provinsi Papua Barat Daya
 Sampai pemekaran provinsi di tahun 2023, Data Provinsi Papua mencakup Provinsi Papua Selatan, Papua Tengah, dan Papua Pegunungan
 Note : until provincial expansion in 2023, Data of Papua Barat Province Included Papua Barat Daya Province
 until provincial expansion in 2023, Data of Papua Province Included Papua Selatan, Papua Tengah, and Papua Pegunungan Province

Tabel 2.2.10. Produksi Cabai Teropong Menurut Provinsi
Table Chili Production by Province, 2019 - 2023

No.	Provinsi/Province	(Ton)					Pertumbuhan/ Growth 2023 over 2022 (%)
		Tahun/Year					
		2019	2020	2021	2022	2023	
1	Aceh	-	-	4,311	1,443	272	-81.18
2	Sumatera Utara	-	-	7,464	26,407	12,670	-52.02
3	Sumatera Barat	-	-	40	-	1	-
4	Riau	-	-	1,539	2,315	1,239	-46.48
5	Jambi	-	-	16,122	4,469	1,220	-72.71
6	Sumatera Selatan	-	-	7,734	11,868	3,012	-74.62
7	Bengkulu	-	-	34,548	37,249	34,257	-8.03
8	Lampung	-	-	13,018	6,915	7,139	3.25
9	Kepulauan Bangka Belitung	-	-	1,049	810	956	18.04
10	Kepulauan Riau	-	-	797	1,046	544	-48.05
11	DKI Jakarta	-	-	-	-	0	-
12	Jawa Barat	-	-	173,893	161,999	138,671	-14.40
13	Jawa Tengah	-	-	66,914	50,284	48,610	-3.33
14	DI Yogyakarta	-	-	2,538	1,719	2,424	40.96
15	Jawa Timur	-	-	97,685	85,444	84,712	-0.86
16	Banten	-	-	2,114	1,453	1,082	-25.49
17	Bali	-	-	11,747	6,630	7,083	6.83
18	Nusa Tenggara Barat	-	-	10,713	15,637	10,829	-30.75
19	Nusa Tenggara Timur	-	-	1,844	1,515	1,304	-13.92
20	Kalimantan Barat	-	-	2,558	2,498	2,542	1.77
21	Kalimantan Tengah	-	-	1,291	937	621	-33.71
22	Kalimantan Selatan	-	-	7,801	6,134	6,476	5.58
23	Kalimantan Timur	-	-	3,156	2,083	1,183	-43.21
24	Kalimantan Utara	-	-	3,924	5,041	5,330	5.73
25	Sulawesi Utara	-	-	160	127	16	-87.59
26	Sulawesi Tengah	-	-	2,952	1,436	2,613	82.00
27	Sulawesi Selatan	-	-	15,931	13,397	12,349	-7.82
28	Sulawesi Tenggara	-	-	1,675	1,474	1,764	19.62
29	Gorontalo	-	-	670	1,549	-	-
30	Sulawesi Barat	-	-	1,622	2,518	2,859	13.53
31	Maluku	-	-	789	801	388	-51.62
32	Maluku Utara	-	-	229	18	-	-
33	Papua Barat	-	-	567	1,070	485	-54.66
34	Papua Barat Daya	-	-	-	-	-	-
35	Papua	-	-	2,993	2,154	2,394	11.12
36	Papua Selatan	-	-	-	-	-	-
37	Papua Tengah	-	-	-	-	-	-
38	Papua Pegunungan	-	-	-	-	-	-
Indonesia		-	-	500,386	458,439	395,041	-13.83

Sumber : Badan Pusat Statistik dan Direktorat Jenderal Hortikultura

Sources : BPS - Statistics Indonesia and Directorate General of Horticulture

Keterangan : Sampai pemekaran provinsi di tahun 2023, Data Provinsi Papua Barat mencakup Provinsi Papua Barat Daya

Sampai pemekaran provinsi di tahun 2023, Data Provinsi Papua mencakup Provinsi Papua Selatan, Papua Tengah, dan Papua Pegunungan

Note : until provincial expansion in 2023, Data of Papua Barat Province Included Papua Barat Daya Province

until provincial expansion in 2023, Data of Papua Province Included Papua Selatan, Papua Tengah, and Papua Pegunungan Province

Tabel 2.2.11. Produksi Cabai Keriting Menurut Provinsi
Table Curly Chili Production by Province, 2019 - 2023

No.	Provinsi/Province	(Ton)					Pertumbuhan/ Growth 2023 over 2022 (%)
		Tahun/Year					
		2019	2020	2021	2022	2023	
1	Aceh	-	-	54,071	96,642	97,643	1.04
2	Sumatera Utara	-	-	202,756	185,339	205,247	10.74
3	Sumatera Barat	-	-	115,726	123,504	127,450	3.20
4	Riau	-	-	12,558	10,789	8,640	-19.92
5	Jambi	-	-	43,733	93,689	156,637	67.19
6	Sumatera Selatan	-	-	15,821	13,629	12,259	-10.06
7	Bengkulu	-	-	14,230	21,520	21,618	0.46
8	Lampung	-	-	21,532	22,720	21,878	-3.71
9	Kepulauan Bangka Belitung	-	-	4,010	5,246	6,314	20.35
10	Kepulauan Riau	-	-	2,170	2,509	2,885	15.01
11	DKI Jakarta	-	-	-	-	0	-
12	Jawa Barat	-	-	169,174	195,697	186,297	-4.80
13	Jawa Tengah	-	-	102,368	136,438	188,311	38.02
14	DI Yogyakarta	-	-	35,840	33,665	44,199	31.29
15	Jawa Timur	-	-	29,744	30,732	29,941	-2.57
16	Banten	-	-	4,292	5,311	4,047	-23.79
17	Bali	-	-	-	-	-	-
18	Nusa Tenggara Barat	-	-	5,372	6,022	5,116	-15.04
19	Nusa Tenggara Timur	-	-	1,373	2,168	1,889	-12.86
20	Kalimantan Barat	-	-	233	826	541	-34.54
21	Kalimantan Tengah	-	-	420	353	378	7.19
22	Kalimantan Selatan	-	-	1,176	2,283	2,287	0.19
23	Kalimantan Timur	-	-	2,760	3,650	3,647	-0.07
24	Kalimantan Utara	-	-	237	811	1,299	60.11
25	Sulawesi Utara	-	-	8,882	7,057	8,011	13.53
26	Sulawesi Tengah	-	-	3,576	4,717	6,517	38.17
27	Sulawesi Selatan	-	-	1,890	3,274	4,163	27.14
28	Sulawesi Tenggara	-	-	736	1,066	1,685	58.12
29	Gorontalo	-	-	239	45	1,247	2698.93
30	Sulawesi Barat	-	-	844	1,084	1,166	7.57
31	Maluku	-	-	1,240	2,347	1,474	-37.20
32	Maluku Utara	-	-	2,812	3,708	5,420	46.16
33	Papua Barat	-	-	344	497	831	67.12
34	Papua Barat Daya	-	-	-	-	-	-
35	Papua	-	-	23	44	417	849.26
36	Papua Selatan	-	-	-	-	-	-
37	Papua Tengah	-	-	-	-	-	-
38	Papua Pegunungan	-	-	-	-	-	-
Indonesia		-	-	860,185	1,017,382	1,159,458	13.96

Sumber : Badan Pusat Statistik dan Direktorat Jenderal Hortikultura
 Sources : BPS - Statistics Indonesia and Directorate General of Horticulture

Keterangan : Sampai pemekaran provinsi di tahun 2023, Data Provinsi Papua Barat mencakup Provinsi Papua Barat Daya
 Sampai pemekaran provinsi di tahun 2023, Data Provinsi Papua mencakup Provinsi Papua Selatan, Papua Tengah, dan Papua Pegunungan

Note : until provincial expansion in 2023, Data of Papua Barat Province Included Papua Barat Daya Province
 until provincial expansion in 2023, Data of Papua Province Included Papua Selatan, Papua Tengah, and Papua Pegunungan Province

Tabel 2.2.12. Produksi Cabai Rawit Menurut Provinsi
Table Cayenne Production by Province, 2019 - 2023

No.	Provinsi/Province	(Ton)					Pertumbuhan/ Growth 2023 over 2022 (%)
		Tahun/Year					
		2019	2020	2021	2022	2023	
1	Aceh	61,887	64,782	51,686	65,308	72,920	11.66
2	Sumatera Utara	49,246	61,160	78,663	87,012	86,880	-0.15
3	Sumatera Barat	31,782	33,356	35,118	26,656	25,081	-5.91
4	Riau	8,120	8,627	6,694	7,429	6,607	-11.06
5	Jambi	9,880	13,588	11,526	12,429	16,087	29.43
6	Sumatera Selatan	11,014	11,645	11,562	9,461	7,766	-17.92
7	Bengkulu	11,118	11,476	16,278	21,427	22,546	5.22
8	Lampung	12,796	10,558	10,921	11,193	14,070	25.70
9	Kepulauan Bangka Belitung	2,002	3,386	3,954	3,710	5,508	48.47
10	Kepulauan Riau	2,339	2,230	1,627	1,773	1,245	-29.78
11	DKI Jakarta	-	-	1	0	1	2283.87
12	Jawa Barat	128,494	130,838	137,456	149,053	163,989	10.02
13	Jawa Tengah	148,750	159,099	179,287	242,303	249,208	2.85
14	DI Yogyakarta	10,040	15,052	15,933	15,198	21,384	40.70
15	Jawa Timur	536,098	684,943	578,883	646,740	562,816	-12.98
16	Banten	5,019	5,861	3,993	3,910	3,227	-17.47
17	Bali	28,656	35,331	29,175	28,318	20,523	-27.53
18	Nusa Tenggara Barat	164,773	98,941	62,539	50,078	67,963	35.71
19	Nusa Tenggara Timur	8,816	10,468	9,076	19,881	9,074	-54.36
20	Kalimantan Barat	5,731	6,133	6,332	6,193	8,278	33.68
21	Kalimantan Tengah	5,864	6,124	6,961	5,419	6,969	28.60
22	Kalimantan Selatan	13,768	15,616	11,758	11,764	13,255	12.68
23	Kalimantan Timur	8,029	9,081	8,367	7,778	7,470	-3.95
24	Kalimantan Utara	3,821	3,330	5,819	5,875	6,371	8.44
25	Sulawesi Utara	14,760	22,414	17,371	19,006	17,978	-5.41
26	Sulawesi Tengah	22,632	25,042	22,199	25,389	21,552	-15.11
27	Sulawesi Selatan	26,115	24,052	26,423	23,761	28,418	19.60
28	Sulawesi Tenggara	3,669	3,801	4,287	3,915	4,529	15.70
29	Gorontalo	20,580	14,729	13,032	14,805	15,523	4.84
30	Sulawesi Barat	2,663	1,399	3,336	3,496	3,710	6.12
31	Maluku	3,440	5,027	3,596	3,847	4,531	17.79
32	Maluku Utara	4,650	4,527	3,733	2,873	3,717	29.39
33	Papua Barat	3,277	2,351	3,808	4,107	3,010	-26.69
34	Papua Barat Daya	-	-	-	-	-	-
35	Papua	4,388	3,436	5,054	4,335	4,556	5.08
36	Papua Selatan	-	-	-	-	-	-
37	Papua Tengah	-	-	-	-	-	-
38	Papua Pegunungan	-	-	-	-	-	-
Indonesia		1,374,215	1,508,404	1,386,447	1,544,441	1,506,762	-2.44

Sumber : Badan Pusat Statistik dan Direktorat Jenderal Hortikultura

Sources : BPS - Statistics Indonesia and Directorate General of Horticulture

Keterangan : Sampai pemekaran provinsi di tahun 2023, Data Provinsi Papua Barat mencakup Provinsi Papua Barat Daya

Sampai pemekaran provinsi di tahun 2023, Data Provinsi Papua mencakup Provinsi Papua Selatan, Papua Tengah, dan Papua Pegunungan

Note : until provincial expansion in 2023, Data of Papua Barat Province Included Papua Barat Daya Province

until provincial expansion in 2023, Data of Papua Province Included Papua Selatan, Papua Tengah, and Papua Pegunungan Province

Tabel 2.2.13. Produksi Wortel Menurut Provinsi
Table Carrot Production by Province, 2019 - 2023

No.	Provinsi/Province	Tahun/Year					(Ton)
		2019	2020	2021	2022	2023	Pertumbuhan/ Growth 2023 over 2022 (%)
1	Aceh	1,005	922	389	220	191	-13.45
2	Sumatera Utara	95,821	99,306	141,446	151,970	145,810	-4.05
3	Sumatera Barat	41,078	32,197	25,457	25,312	24,951	-1.43
4	Riau	-	40	-	5	-	-
5	Jambi	3,892	6,331	6,754	10,924	15,163	38.80
6	Sumatera Selatan	3,669	2,156	2,359	1,898	1,943	2.36
7	Bengkulu	35,444	40,390	42,366	42,305	36,213	-14.40
8	Lampung	6,155	6,396	5,579	6,229	7,426	19.21
9	Kepulauan Bangka Belitung	-	-	-	-	-	-
10	Kepulauan Riau	-	-	0	-	-	-
11	DKI Jakarta	-	-	-	-	-	-
12	Jawa Barat	155,312	152,000	135,117	128,091	103,972	-18.83
13	Jawa Tengah	160,278	149,229	153,026	136,499	149,103	9.23
14	DI Yogyakarta	-	-	-	-	0	-
15	Jawa Timur	91,012	80,398	91,666	89,664	77,190	-13.91
16	Banten	300	124	216	181	164	-9.52
17	Bali	1,898	1,851	1,780	1,831	1,675	-8.54
18	Nusa Tenggara Barat	3,141	5,283	5,053	4,878	4,552	-6.69
19	Nusa Tenggara Timur	3,420	2,805	3,377	3,523	3,003	-14.75
20	Kalimantan Barat	-	1	5	-	-	-
21	Kalimantan Tengah	-	-	-	-	-	-
22	Kalimantan Selatan	-	-	-	-	-	-
23	Kalimantan Timur	-	-	-	-	-	-
24	Kalimantan Utara	-	-	-	-	-	-
25	Sulawesi Utara	31,724	30,646	55,002	58,690	53,534	-8.79
26	Sulawesi Tengah	5,542	4,771	6,212	5,469	7,087	29.58
27	Sulawesi Selatan	34,820	35,982	44,209	70,154	35,987	-48.70
28	Sulawesi Tenggara	2	-	2	-	-	-
29	Gorontalo	-	4	-	-	-	-
30	Sulawesi Barat	-	5	8	9	2	-75.00
31	Maluku	7	1	7	48	23	-52.03
32	Maluku Utara	-	-	0	-	-	-
33	Papua Barat	24	13	43	50	144	187.95
34	Papua Barat Daya	-	-	-	-	47	-
35	Papua	90	10	18	16	-	-
36	Papua Selatan	-	-	-	-	-	-
37	Papua Tengah	-	-	-	-	-	-
38	Papua Pegunungan	-	-	-	-	-	-
Indonesia		674,633	650,858	720,090	737,965	668,178	-9.46

Sumber : Badan Pusat Statistik dan Direktorat Jenderal Hortikultura

Sources : BPS - Statistics Indonesia and Directorate General of Horticulture

Keterangan : Sampai pemekaran provinsi di tahun 2023, Data Provinsi Papua Barat mencakup Provinsi Papua Barat Daya

Sampai pemekaran provinsi di tahun 2023, Data Provinsi Papua mencakup Provinsi Papua Selatan, Papua Tengah, dan Papua Pegunungan

Note : until provincial expansion in 2023, Data of Papua Barat Province Included Papua Barat Daya Province

until provincial expansion in 2023, Data of Papua Province Included Papua Selatan, Papua Tengah, and Papua Pegunungan Province

Tabel 2.2.14. Luas Panen Bawang Merah Menurut Provinsi
Table Shallot Harvested Area by Province, 2019 - 2023

No.	Provinsi/Province	Tahun/Year					(Ha)
		2019	2020	2021	2022	2023	Pertumbuhan/ Growth 2023 over 2022 (%)
1	Aceh	1,133	1,471	1,190	1,236	1,474	19.28
2	Sumatera Utara	2,246	3,060	4,374	4,249	4,296	1.12
3	Sumatera Barat	10,965	13,551	13,872	14,033	15,427	9.93
4	Riau	92	63	67	34	74	115.74
5	Jambi	1,507	1,751	1,785	2,125	2,128	0.12
6	Sumatera Selatan	174	140	194	180	165	-8.55
7	Bengkulu	105	197	175	94	97	3.06
8	Lampung	471	262	228	235	300	28.12
9	Kepulauan Bangka Belitung	39	22	25	16	32	105.99
10	Kepulauan Riau	24	19	12	7	6	-18.62
11	DKI Jakarta	-	-	1	1	0	-88.06
12	Jawa Barat	15,708	15,042	15,877	17,390	16,010	-7.93
13	Jawa Tengah	47,943	65,411	55,979	53,593	46,795	-12.68
14	DI Yogyakarta	1,740	1,891	3,020	2,439	2,980	22.14
15	Jawa Timur	42,962	47,497	53,671	51,607	51,016	-1.15
16	Banten	238	229	357	202	131	-35.35
17	Bali	1,315	990	1,382	1,279	1,142	-10.66
18	Nusa Tenggara Barat	16,688	17,570	20,314	18,742	19,031	1.54
19	Nusa Tenggara Timur	1,738	1,654	1,594	1,490	1,406	-5.61
20	Kalimantan Barat	84	118	54	26	38	47.26
21	Kalimantan Tengah	135	29	24	25	17	-30.34
22	Kalimantan Selatan	186	89	73	47	88	89.19
23	Kalimantan Timur	40	78	32	25	59	140.00
24	Kalimantan Utara	44	39	28	3	11	323.08
25	Sulawesi Utara	667	979	676	740	547	-26.02
26	Sulawesi Tengah	1,361	1,055	873	737	585	-20.57
27	Sulawesi Selatan	10,363	12,458	17,340	13,075	16,441	25.74
28	Sulawesi Tenggara	131	226	266	123	198	61.47
29	Gorontalo	127	115	73	94	37	-60.16
30	Sulawesi Barat	129	244	485	590	500	-15.27
31	Maluku	180	216	224	203	180	-11.27
32	Maluku Utara	299	348	208	251	235	-6.61
33	Papua Barat	89	43	46	54	173	222.81
34	Papua Barat Daya	-	-	-	-	-	-
35	Papua	272	46	56	42	62	47.51
36	Papua Selatan	-	-	-	-	-	-
37	Papua Tengah	-	-	-	-	-	-
38	Papua Pegunungan	-	-	-	-	-	-
Indonesia		159,195	186,900	194,575	184,984	181,683	-1.78

Sumber : Badan Pusat Statistik dan Direktorat Jenderal Hortikultura

Sources : BPS - Statistics Indonesia and Directorate General of Horticulture

Keterangan : Sampai pemekaran provinsi di tahun 2023, Data Provinsi Papua Barat mencakup Provinsi Papua Barat Daya

Sampai pemekaran provinsi di tahun 2023, Data Provinsi Papua mencakup Provinsi Papua Selatan, Papua Tengah, dan Papua Pegunungan

Note : until provincial expansion in 2023, Data of Papua Barat Province Included Papua Barat Daya Province

until provincial expansion in 2023, Data of Papua Province Included Papua Selatan, Papua Tengah, and Papua Pegunungan Province

Tabel 2.2.15. Luas Panen Bawang Putih Menurut Provinsi
Table Garlic Harvested Area by Province, 2019 - 2023

No.	Provinsi/Province	Tahun/Year					(Ha)
		2019	2020	2021	2022	2023	Pertumbuhan/ Growth 2023 over 2022 (%)
1	Aceh	65	144	6	1	2	100.00
2	Sumatera Utara	184	388	160	10	4	-62.63
3	Sumatera Barat	274	647	189	79	90	13.77
4	Riau	-	-	-	-	-	-
5	Jambi	67	137	59	6	58	866.67
6	Sumatera Selatan	56	128	32	79	7	-91.14
7	Bengkulu	35	295	71	77	4	-95.45
8	Lampung	29	141	21	3	1	-75.00
9	Kepulauan Bangka Belitung	-	-	-	-	-	-
10	Kepulauan Riau	-	-	-	-	-	-
11	DKI Jakarta	-	-	-	-	-	-
12	Jawa Barat	870	460	107	38	21	-44.00
13	Jawa Tengah	5,289	5,421	3,875	3,027	3,920	29.53
14	DI Yogyakarta	-	0	-	-	-	-
15	Jawa Timur	1,235	1,243	812	212	267	25.90
16	Banten	-	-	4	-	-	-
17	Bali	346	221	144	101	50	-50.15
18	Nusa Tenggara Barat	2,771	2,469	1,049	382	706	84.61
19	Nusa Tenggara Timur	358	308	210	212	164	-22.67
20	Kalimantan Barat	-	-	-	-	-	-
21	Kalimantan Tengah	-	-	-	-	-	-
22	Kalimantan Selatan	1	-	-	-	-	-
23	Kalimantan Timur	-	-	-	-	-	-
24	Kalimantan Utara	-	-	-	-	-	-
25	Sulawesi Utara	364	217	12	-	-	-
26	Sulawesi Tengah	69	233	67	18	42	136.62
27	Sulawesi Selatan	84	158	34	5	2	-60.00
28	Sulawesi Tenggara	-	-	-	-	-	-
29	Gorontalo	-	-	4	-	-	-
30	Sulawesi Barat	-	193	11	11	2	-81.82
31	Maluku	-	-	-	-	-	-
32	Maluku Utara	-	-	-	-	-	-
33	Papua Barat	-	-	1	11	1	-92.79
34	Papua Barat Daya	-	-	-	-	-	-
35	Papua	183	-	1	-	1	-
36	Papua Selatan	-	-	-	-	-	-
37	Papua Tengah	-	-	-	-	-	-
38	Papua Pegunungan	-	-	-	-	-	-
Indonesia		12,280	12,801	6,868	4,271	5,341	25.05

Sumber : Badan Pusat Statistik dan Direktorat Jenderal Hortikultura

Sources : BPS - Statistics Indonesia and Directorate General of Horticulture

Keterangan : Sampai pemekaran provinsi di tahun 2023, Data Provinsi Papua Barat mencakup Provinsi Papua Barat Daya

Sampai pemekaran provinsi di tahun 2023, Data Provinsi Papua mencakup Provinsi Papua Selatan, Papua Tengah, dan Papua Pegunungan

Note : until provincial expansion in 2023, Data of Papua Barat Province Included Papua Barat Daya Province

until provincial expansion in 2023, Data of Papua Province Included Papua Selatan, Papua Tengah, and Papua Pegunungan Province

Tabel 2.2.16. Luas Panen Kentang Menurut Provinsi
Table Potato Harvested Area by Province, 2019 - 2023

No.	Provinsi/Province	Tahun/Year					(Ha)
		2019	2020	2021	2022	2023	Pertumbuhan/ Growth 2023 over 2022 (%)
1	Aceh	2,166	1,015	1,424	1,407	786	-44.14
2	Sumatera Utara	7,089	6,926	7,986	7,294	7,176	-1.62
3	Sumatera Barat	2,500	1,076	707	1,292	1,613	24.84
4	Riau	-	-	-	-	-	-
5	Jambi	5,998	5,932	7,207	9,319	9,654	3.59
6	Sumatera Selatan	68	52	39	37	91	149.32
7	Bengkulu	303	265	263	271	257	-5.35
8	Lampung	27	55	28	42	69	64.29
9	Kepulauan Bangka Belitung	-	-	-	-	-	-
10	Kepulauan Riau	-	-	-	-	-	-
11	DKI Jakarta	-	-	-	-	-	-
12	Jawa Barat	11,540	9,226	10,804	12,245	9,898	-19.17
13	Jawa Tengah	16,452	17,212	16,387	16,541	14,622	-11.60
14	DI Yogyakarta	-	-	2	-	-	-
15	Jawa Timur	12,670	15,710	15,603	15,028	11,798	-21.49
16	Banten	2	-	1	1	-	-
17	Bali	16	29	10	4	23	462.50
18	Nusa Tenggara Barat	77	160	180	235	199	-15.32
19	Nusa Tenggara Timur	76	98	121	71	99	39.08
20	Kalimantan Barat	-	-	-	-	-	-
21	Kalimantan Tengah	-	-	-	-	-	-
22	Kalimantan Selatan	-	-	-	-	-	-
23	Kalimantan Timur	-	-	-	-	-	-
24	Kalimantan Utara	-	-	-	-	-	-
25	Sulawesi Utara	6,021	4,844	7,518	7,743	4,065	-47.51
26	Sulawesi Tengah	106	67	48	51	65	27.93
27	Sulawesi Selatan	2,731	2,915	3,415	5,101	3,051	-40.19
28	Sulawesi Tenggara	2	-	-	-	3	-
29	Gorontalo	-	-	-	-	-	-
30	Sulawesi Barat	30	24	12	7	3	-57.14
31	Maluku	4	2	4	3	17	466.67
32	Maluku Utara	-	-	-	-	-	-
33	Papua Barat	7	7	16	37	70	90.01
34	Papua Barat Daya	-	-	-	-	-	-
35	Papua	338	8	11	1	50	4943.00
36	Papua Selatan	-	-	-	-	-	-
37	Papua Tengah	-	-	-	-	-	-
38	Papua Pegunungan	-	-	-	-	-	-
	Indonesia	68,223	65,621	71,786	76,728	63,606	-17.10

Sumber : Badan Pusat Statistik dan Direktorat Jenderal Hortikultura

Sources : BPS - Statistics Indonesia and Directorate General of Horticulture

Keterangan : Sampai pemekaran provinsi di tahun 2023, Data Provinsi Papua Barat mencakup Provinsi Papua Barat Daya

Sampai pemekaran provinsi di tahun 2023, Data Provinsi Papua mencakup Provinsi Papua Selatan, Papua Tengah, dan Papua Pegunungan

Note : until provincial expansion in 2023, Data of Papua Barat Province Included Papua Barat Daya Province

until provincial expansion in 2023, Data of Papua Province Included Papua Selatan, Papua Tengah, and Papua Pegunungan Province

Tabel 2.2.17. Luas Panen Cabai Besar Menurut Provinsi
Table Big Chili Harvested Area by Province, 2019 - 2023

No.	Provinsi/Province	Tahun/Year					(Ha)
		2019	2020	2021	2022	2023	Pertumbuhan/ Growth 2023 over 2022 (%)
1	Aceh	4,857	5,743	5,063	7,015	8,238	17.44
2	Sumatera Utara	16,076	18,523	17,216	17,465	17,657	1.10
3	Sumatera Barat	13,227	11,931	11,364	12,283	11,246	-8.44
4	Riau	2,091	1,993	1,746	1,627	1,474	-9.41
5	Jambi	5,434	4,375	5,068	6,410	7,672	19.70
6	Sumatera Selatan	5,185	4,203	4,876	4,492	3,728	-17.01
7	Bengkulu	6,489	6,510	6,879	6,818	6,380	-6.42
8	Lampung	6,434	6,041	5,589	4,668	3,575	-23.41
9	Kepulauan Bangka Belitung	367	509	409	470	559	18.92
10	Kepulauan Riau	369	313	253	263	341	29.79
11	DKI Jakarta	-	-	-	-	1	-
12	Jawa Barat	19,316	18,267	23,120	25,400	23,098	-9.06
13	Jawa Tengah	21,956	22,590	22,683	22,348	24,954	11.66
14	DI Yogyakarta	3,918	4,587	4,345	3,819	3,923	2.71
15	Jawa Timur	12,190	12,078	15,726	12,857	12,935	0.61
16	Banten	851	717	746	813	579	-28.74
17	Bali	869	691	768	627	447	-28.69
18	Nusa Tenggara Barat	1,691	2,144	1,491	1,606	1,764	9.82
19	Nusa Tenggara Timur	674	649	635	736	763	3.65
20	Kalimantan Barat	708	786	898	937	947	1.07
21	Kalimantan Tengah	328	302	305	238	209	-12.30
22	Kalimantan Selatan	1,638	1,476	1,199	1,186	1,123	-5.39
23	Kalimantan Timur	772	710	834	789	820	3.84
24	Kalimantan Utara	269	263	293	308	318	3.16
25	Sulawesi Utara	883	1,026	889	824	876	6.23
26	Sulawesi Tengah	854	974	1,109	1,131	1,148	1.51
27	Sulawesi Selatan	2,607	2,549	2,463	2,436	2,490	2.20
28	Sulawesi Tenggara	539	660	678	842	1,003	19.19
29	Gorontalo	43	75	128	204	156	-23.34
30	Sulawesi Barat	480	1,019	4,246	4,654	4,925	5.84
31	Maluku	443	434	416	565	528	-6.59
32	Maluku Utara	1,042	1,025	633	988	749	-24.23
33	Papua Barat	326	269	217	195	195	-0.03
34	Papua Barat Daya	-	-	-	-	-	-
35	Papua	510	299	333	263	392	48.93
36	Papua Selatan	-	-	-	-	-	-
37	Papua Tengah	-	-	-	-	-	-
38	Papua Pegunungan	-	-	-	-	-	-
Indonesia		133,434	133,729	142,618	145,277	145,212	-0.04

Sumber : Badan Pusat Statistik dan Direktorat Jenderal Hortikultura
 Sources : BPS - Statistics Indonesia and Directorate General of Horticulture

Keterangan : Sampai pemekaran provinsi di tahun 2023, Data Provinsi Papua Barat mencakup Provinsi Papua Barat Daya
 Sampai pemekaran provinsi di tahun 2023, Data Provinsi Papua mencakup Provinsi Papua Selatan, Papua Tengah, dan Papua Pegunungan
 Note : until provincial expansion in 2023, Data of Papua Barat Province Included Papua Barat Daya Province
 until provincial expansion in 2023, Data of Papua Province Included Papua Selatan, Papua Tengah, and Papua Pegunungan Province

Tabel 2.2.18. Luas Panen Cabai Teropong Menurut Provinsi
Table Chili Harvested Area by Province, 2019 - 2023

No.	Provinsi/Province	Tahun/Year					Pertumbuhan/ Growth
		2019	2020	2021	2022	2023	2023 over 2022 (%)
1	Aceh	-	-	728	255	127	-50.15
2	Sumatera Utara	-	-	757	1,283	666	-48.08
3	Sumatera Barat	-	-	25	-	1	-
4	Riau	-	-	448	357	271	-24.03
5	Jambi	-	-	1,835	794	213	-73.20
6	Sumatera Selatan	-	-	1,588	1,091	827	-24.15
7	Bengkulu	-	-	5,362	5,316	4,825	-9.24
8	Lampung	-	-	2,445	1,515	1,128	-25.56
9	Kepulauan Bangka Belitung	-	-	90	90	47	-47.12
10	Kepulauan Riau	-	-	84	55	43	-21.51
11	DKI Jakarta	-	-	-	-	0	-
12	Jawa Barat	-	-	12,248	11,615	9,879	-14.94
13	Jawa Tengah	-	-	9,348	6,082	5,450	-10.39
14	DI Yogyakarta	-	-	513	288	419	45.11
15	Jawa Timur	-	-	10,973	8,401	8,457	0.67
16	Banten	-	-	237	180	112	-37.70
17	Bali	-	-	768	627	447	-28.69
18	Nusa Tenggara Barat	-	-	986	1,156	1,182	2.29
19	Nusa Tenggara Timur	-	-	365	306	329	7.55
20	Kalimantan Barat	-	-	799	712	682	-4.31
21	Kalimantan Tengah	-	-	254	192	145	-24.71
22	Kalimantan Selatan	-	-	1,048	904	833	-7.84
23	Kalimantan Timur	-	-	502	309	256	-17.04
24	Kalimantan Utara	-	-	267	252	236	-6.54
25	Sulawesi Utara	-	-	58	49	17	-65.38
26	Sulawesi Tengah	-	-	461	293	364	24.06
27	Sulawesi Selatan	-	-	2,141	1,870	1,797	-3.88
28	Sulawesi Tenggara	-	-	508	552	530	-4.02
29	Gorontalo	-	-	95	186	-	-
30	Sulawesi Barat	-	-	4,091	4,423	4,706	6.41
31	Maluku	-	-	184	196	137	-29.70
32	Maluku Utara	-	-	119	5	-	-
33	Papua Barat	-	-	162	104	76	-26.50
34	Papua Barat Daya	-	-	-	-	-	-
35	Papua	-	-	329	257	338	31.52
36	Papua Selatan	-	-	-	-	-	-
37	Papua Tengah	-	-	-	-	-	-
38	Papua Pegunungan	-	-	-	-	-	-
Indonesia		-	-	59,814	49,713	44,541	-10.40

Sumber : Badan Pusat Statistik dan Direktorat Jenderal Hortikultura
 Sources : BPS - Statistics Indonesia and Directorate General of Horticulture

Keterangan : Sampai pemekaran provinsi di tahun 2023, Data Provinsi Papua Barat mencakup Provinsi Papua Barat Daya

Sampai pemekaran provinsi di tahun 2023, Data Provinsi Papua mencakup Provinsi Papua Selatan, Papua Tengah, dan Papua Pegunungan

Note : until provincial expansion in 2023, Data of Papua Barat Province Included Papua Barat Daya Province

until provincial expansion in 2023, Data of Papua Province Included Papua Selatan, Papua Tengah, and Papua Pegunungan Province

Tabel 2.2.19. Luas Panen Cabai Keriting Menurut Provinsi
Table Curly Chili Harvested Area by Province, 2019 - 2023

No.	Provinsi/Province	Tahun/Year					Pertumbuhan/ Growth 2023 over 2022 (%)
		2019	2020	2021	2022	2023	
1	Aceh	-	-	4,335	6,760	8,111	19.98
2	Sumatera Utara	-	-	16,459	16,182	16,991	5.00
3	Sumatera Barat	-	-	11,339	12,283	11,245	-8.45
4	Riau	-	-	1,299	1,270	1,203	-5.29
5	Jambi	-	-	3,234	5,616	7,460	32.83
6	Sumatera Selatan	-	-	3,288	3,401	2,901	-14.72
7	Bengkulu	-	-	1,517	1,502	1,556	3.59
8	Lampung	-	-	3,144	3,153	2,448	-22.38
9	Kepulauan Bangka Belitung	-	-	318	380	512	34.48
10	Kepulauan Riau	-	-	169	208	298	43.30
11	DKI Jakarta	-	-	-	-	0	-
12	Jawa Barat	-	-	10,873	13,785	13,219	-4.11
13	Jawa Tengah	-	-	13,334	16,267	19,504	19.90
14	DI Yogyakarta	-	-	3,832	3,531	3,504	-0.75
15	Jawa Timur	-	-	4,752	4,456	4,478	0.50
16	Banten	-	-	509	633	467	-26.20
17	Bali	-	-	-	-	-	-
18	Nusa Tenggara Barat	-	-	505	450	581	29.15
19	Nusa Tenggara Timur	-	-	270	430	434	0.89
20	Kalimantan Barat	-	-	100	225	265	18.13
21	Kalimantan Tengah	-	-	51	46	64	39.15
22	Kalimantan Selatan	-	-	151	283	290	2.44
23	Kalimantan Timur	-	-	333	480	563	17.27
24	Kalimantan Utara	-	-	27	56	82	47.05
25	Sulawesi Utara	-	-	831	775	859	10.76
26	Sulawesi Tengah	-	-	649	837	784	-6.40
27	Sulawesi Selatan	-	-	323	566	692	22.25
28	Sulawesi Tenggara	-	-	170	290	473	63.44
29	Gorontalo	-	-	33	18	156	791.43
30	Sulawesi Barat	-	-	156	231	219	-5.08
31	Maluku	-	-	233	370	391	5.63
32	Maluku Utara	-	-	514	983	749	-23.82
33	Papua Barat	-	-	55	91	119	30.21
34	Papua Barat Daya	-	-	-	-	-	-
35	Papua	-	-	4	7	54	736.92
36	Papua Selatan	-	-	-	-	-	-
37	Papua Tengah	-	-	-	-	-	-
38	Papua Pegunungan	-	-	-	-	-	-
Indonesia		-	-	82,804	95,564	100,671	5.34

Sumber : Badan Pusat Statistik dan Direktorat Jenderal Hortikultura
 Sources : BPS - Statistics Indonesia and Directorate General of Horticulture

Keterangan : Sampai pemekaran provinsi di tahun 2023, Data Provinsi Papua Barat mencakup Provinsi Papua Barat Daya
 Sampai pemekaran provinsi di tahun 2023, Data Provinsi Papua mencakup Provinsi Papua Selatan, Papua Tengah, dan Papua Pegunungan
 Note : until provincial expansion in 2023, Data of Papua Barat Province Included Papua Barat Daya Province
 until provincial expansion in 2023, Data of Papua Province Included Papua Selatan, Papua Tengah, and Papua Pegunungan Province

Tabel 2.2.20. Luas Panen Cabai Rawit Menurut Provinsi
Table Cayenne Harvested Area by Province, 2019 - 2023

No.	Provinsi/Province	Tahun/Year					(Ha)
		2019	2020	2021	2022	2023	Pertumbuhan/ Growth 2023 over 2022 (%)
1	Aceh	4,046	4,498	4,092	4,639	5,368	15.72
2	Sumatera Utara	5,068	6,938	6,169	6,484	6,715	3.55
3	Sumatera Barat	2,952	3,036	3,031	3,248	3,145	-3.17
4	Riau	1,324	1,382	1,128	1,188	1,159	-2.48
5	Jambi	1,442	1,580	1,335	1,668	1,741	4.35
6	Sumatera Selatan	1,289	1,635	1,863	1,764	1,782	1.02
7	Bengkulu	2,461	2,687	2,890	3,048	3,049	0.03
8	Lampung	2,010	1,907	1,925	2,009	1,992	-0.83
9	Kepulauan Bangka Belitung	453	504	508	529	676	27.86
10	Kepulauan Riau	295	309	246	222	243	9.18
11	DKI Jakarta	-	-	1	0	2	1700.00
12	Jawa Barat	10,555	9,928	10,628	11,447	11,893	3.90
13	Jawa Tengah	23,892	22,104	21,083	24,456	27,384	11.97
14	DI Yogyakarta	1,540	2,006	1,991	2,086	2,244	7.56
15	Jawa Timur	67,767	78,765	78,956	80,607	80,006	-0.75
16	Banten	544	528	456	515	371	-28.05
17	Bali	3,704	3,746	3,499	3,559	3,012	-15.38
18	Nusa Tenggara Barat	7,986	8,680	8,070	6,495	7,573	16.60
19	Nusa Tenggara Timur	1,712	1,643	1,392	3,027	1,431	-52.72
20	Kalimantan Barat	2,077	2,374	2,347	2,309	2,838	22.93
21	Kalimantan Tengah	1,212	1,145	980	849	915	7.85
22	Kalimantan Selatan	2,428	2,329	2,070	2,111	2,167	2.65
23	Kalimantan Timur	1,177	1,477	1,456	1,216	1,314	8.09
24	Kalimantan Utara	536	511	521	469	444	-5.22
25	Sulawesi Utara	3,375	4,075	3,221	4,443	4,429	-0.32
26	Sulawesi Tengah	3,664	4,113	4,126	3,764	3,335	-11.40
27	Sulawesi Selatan	5,146	5,229	4,782	5,265	5,726	8.76
28	Sulawesi Tenggara	1,320	1,439	1,266	1,420	1,593	12.16
29	Gorontalo	2,610	1,997	2,142	2,689	2,458	-8.60
30	Sulawesi Barat	600	1,128	4,305	4,655	4,903	5.33
31	Maluku	933	894	755	820	1,089	32.73
32	Maluku Utara	1,119	1,194	713	1,045	912	-12.75
33	Papua Barat	885	677	721	675	578	-14.37
34	Papua Barat Daya	-	-	-	-	-	-
35	Papua	821	586	639	544	936	72.03
36	Papua Selatan	-	-	-	-	-	-
37	Papua Tengah	-	-	-	-	-	-
38	Papua Pegunungan	-	-	-	-	-	-
Indonesia		166,943	181,043	179,306	189,267	193,423	2.20

Sumber : Badan Pusat Statistik dan Direktorat Jenderal Hortikultura

Sources : BPS - Statistics Indonesia and Directorate General of Horticulture

Keterangan : Sampai pemekaran provinsi di tahun 2023, Data Provinsi Papua Barat mencakup Provinsi Papua Barat Daya

Sampai pemekaran provinsi di tahun 2023, Data Provinsi Papua mencakup Provinsi Papua Selatan, Papua Tengah, dan Papua Pegunungan

Note : until provincial expansion in 2023, Data of Papua Barat Province Included Papua Barat Daya Province

until provincial expansion in 2023, Data of Papua Province Included Papua Selatan, Papua Tengah, and Papua Pegunungan Province

Tabel 2.2.21. Luas Panen Wortel Menurut Provinsi
Table Carrot Harvested Area by Province, 2019 - 2023

No.	Provinsi/Province	Tahun/Year					(Ha)
							Pertumbuhan/ Growth
		2019	2020	2021	2022	2023	2023 over 2022 (%)
1	Aceh	91	71	41	35	43	23.19
2	Sumatera Utara	4,155	4,283	5,707	6,448	6,858	6.36
3	Sumatera Barat	2,140	1,699	1,270	1,367	1,341	-1.96
4	Riau	-	11	-	1	-	-
5	Jambi	230	328	378	593	787	32.72
6	Sumatera Selatan	339	181	172	125	117	-6.40
7	Bengkulu	1,445	1,628	1,713	1,698	1,490	-12.25
8	Lampung	425	327	311	332	384	15.61
9	Kepulauan Bangka Belitung	-	-	-	-	-	-
10	Kepulauan Riau	-	-	0	-	-	-
11	DKI Jakarta	-	-	-	-	-	-
12	Jawa Barat	7,796	7,417	6,539	6,356	5,151	-18.95
13	Jawa Tengah	9,478	8,110	8,402	7,818	8,198	4.86
14	DI Yogyakarta	-	-	-	-	0	-
15	Jawa Timur	9,169	9,664	5,281	4,495	4,180	-7.03
16	Banten	37	17	16	19	23	21.05
17	Bali	232	286	295	272	207	-23.90
18	Nusa Tenggara Barat	185	320	328	339	340	0.29
19	Nusa Tenggara Timur	406	268	332	345	285	-17.48
20	Kalimantan Barat	-	1	1	-	-	-
21	Kalimantan Tengah	-	-	-	-	-	-
22	Kalimantan Selatan	-	-	-	-	-	-
23	Kalimantan Timur	-	-	-	-	-	-
24	Kalimantan Utara	-	-	-	-	-	-
25	Sulawesi Utara	2,073	2,043	2,827	2,372	1,947	-17.92
26	Sulawesi Tengah	243	223	298	374	329	-12.01
27	Sulawesi Selatan	2,357	2,586	3,143	5,991	2,752	-54.06
28	Sulawesi Tenggara	2	-	1	-	-	-
29	Gorontalo	-	2	-	-	-	-
30	Sulawesi Barat	-	5	3	10	3	-70.00
31	Maluku	5	4	7	19	17	-9.74
32	Maluku Utara	-	-	2	-	-	-
33	Papua Barat	8	15	17	79	94	19.16
34	Papua Barat Daya	-	-	-	-	-	-
35	Papua	538	13	24	11	68	514.09
36	Papua Selatan	-	-	-	-	-	-
37	Papua Tengah	-	-	-	-	-	-
38	Papua Pegunungan	-	-	-	-	-	-
Indonesia		41,354	39,501	37,106	39,098	34,613	-11.47

Sumber : Badan Pusat Statistik dan Direktorat Jenderal Hortikultura

Sources : BPS - Statistics Indonesia and Directorate General of Horticulture

Keterangan : Sampai pemekaran provinsi di tahun 2023, Data Provinsi Papua Barat mencakup Provinsi Papua Barat Daya

Sampai pemekaran provinsi di tahun 2023, Data Provinsi Papua mencakup Provinsi Papua Selatan, Papua Tengah, dan Papua Pegunungan

Note : until provincial expansion in 2023, Data of Papua Barat Province Included Papua Barat Daya Province

until provincial expansion in 2023, Data of Papua Province Included Papua Selatan, Papua Tengah, and Papua Pegunungan Province

Tabel 2.2.22. Produktivitas Bawang Merah Menurut Provinsi
Table Shallot Yield by Province, 2019 - 2023

No.	Provinsi/Province	(Ton/Ha)					Pertumbuhan/ Growth 2023 over 2022 (%)
		Tahun/Year					
		2019	2020	2021	2022	2023	
1	Aceh	7.80	7.65	8.51	8.15	9.27	13.83
2	Sumatera Utara	8.05	9.55	12.34	15.26	15.27	0.04
3	Sumatera Barat	11.16	11.35	14.44	14.78	15.16	2.61
4	Riau	5.51	4.17	4.91	5.71	4.38	-23.40
5	Jambi	6.43	6.84	7.43	7.55	8.65	14.51
6	Sumatera Selatan	7.99	6.68	5.80	6.28	7.28	15.85
7	Bengkulu	4.98	5.86	5.65	10.91	6.94	-36.41
8	Lampung	7.72	8.03	7.73	7.36	7.30	-0.87
9	Kepulauan Bangka Belitung	4.36	7.01	8.35	5.01	5.43	8.37
10	Kepulauan Riau	3.94	6.31	2.84	5.72	2.88	-49.65
11	DKI Jakarta	-	-	1.77	2.05	3.53	71.64
12	Jawa Barat	11.04	10.96	10.75	11.12	11.20	0.77
13	Jawa Tengah	10.05	9.34	10.08	10.38	10.24	-1.40
14	DI Yogyakarta	9.77	9.95	9.87	9.14	11.06	20.95
15	Jawa Timur	9.49	9.57	9.33	9.27	9.50	2.49
16	Banten	6.49	6.13	3.33	6.80	6.59	-3.07
17	Bali	14.97	14.35	16.80	24.63	30.96	25.73
18	Nusa Tenggara Barat	11.28	10.74	10.96	10.73	11.17	4.10
19	Nusa Tenggara Timur	4.75	6.30	7.17	5.09	8.11	59.36
20	Kalimantan Barat	0.63	1.92	1.90	1.69	2.85	68.80
21	Kalimantan Tengah	2.92	2.76	1.45	4.49	4.16	-7.17
22	Kalimantan Selatan	6.15	5.22	5.33	5.27	5.47	3.89
23	Kalimantan Timur	4.31	3.43	2.25	4.62	4.25	-8.19
24	Kalimantan Utara	3.16	2.31	3.10	2.82	31.86	1028.68
25	Sulawesi Utara	4.71	5.04	7.37	6.79	5.76	-15.09
26	Sulawesi Tengah	4.78	5.43	5.33	4.69	5.51	17.65
27	Sulawesi Selatan	9.82	9.98	10.57	13.40	12.25	-8.55
28	Sulawesi Tenggara	2.98	2.90	3.82	3.66	2.47	-32.36
29	Gorontalo	4.95	4.14	4.74	4.47	6.37	42.66
30	Sulawesi Barat	3.93	2.59	1.43	1.27	2.15	69.70
31	Maluku	4.09	5.12	4.53	3.75	3.38	-9.94
32	Maluku Utara	2.09	2.74	5.93	3.20	2.60	-18.74
33	Papua Barat	2.07	3.15	2.58	1.44	1.98	36.92
34	Papua Barat Daya	-	-	-	-	-	-
35	Papua	2.13	4.56	5.42	6.85	5.15	-24.87
36	Papua Selatan	-	-	-	-	-	-
37	Papua Tengah	-	-	-	-	-	-
38	Papua Pegunungan	-	-	-	-	-	-
Indonesia		9.93	9.71	10.30	10.72	10.93	1.96

Sumber : Badan Pusat Statistik dan Direktorat Jenderal Hortikultura

Sources : BPS - Statistics Indonesia and Directorate General of Horticulture

Keterangan : Sampai pemekaran provinsi di tahun 2023, Data Provinsi Papua Barat mencakup Provinsi Papua Barat Daya

Sampai pemekaran provinsi di tahun 2023, Data Provinsi Papua mencakup Provinsi Papua Selatan, Papua Tengah, dan Papua Pegunungan

Note : until provincial expansion in 2023, Data of Papua Barat Province Included Papua Barat Daya Province

until provincial expansion in 2023, Data of Papua Province Included Papua Selatan, Papua Tengah, and Papua Pegunungan Province

Tabel 2.2.23. Produktivitas Bawang Putih Menurut Provinsi
Table Garlic Yield by Province, 2019 - 2023

No.	Provinsi/Province	(Ton/Ha)					Pertumbuhan/ Growth 2023 over 2022 (%)
		Tahun/Year					
		2019	2020	2021	2022	2023	
1	Aceh	4.44	5.54	5.00	10.00	10.00	0.00
2	Sumatera Utara	5.30	3.45	5.03	2.07	4.16	101.00
3	Sumatera Barat	6.81	7.58	9.75	10.01	6.54	-34.65
4	Riau	-	-	-	-	-	-
5	Jambi	5.90	3.67	2.24	2.17	9.09	319.36
6	Sumatera Selatan	2.80	0.90	1.11	5.91	7.07	19.62
7	Bengkulu	3.91	3.30	3.57	3.71	4.29	15.63
8	Lampung	1.69	5.73	5.32	1.00	0.90	-10.00
9	Kepulauan Bangka Belitung	-	-	-	-	-	-
10	Kepulauan Riau	-	-	-	-	-	-
11	DKI Jakarta	-	-	-	-	-	-
12	Jawa Barat	7.70	7.07	9.00	11.11	9.89	-10.99
13	Jawa Tengah	6.84	6.14	6.59	7.14	7.41	3.72
14	DI Yogyakarta	-	1.70	-	-	-	-
15	Jawa Timur	5.62	4.74	5.20	4.02	3.94	-2.10
16	Banten	-	-	0.15	-	-	-
17	Bali	4.52	6.01	7.22	6.86	3.33	-51.38
18	Nusa Tenggara Barat	10.99	9.97	8.80	12.46	10.00	-19.72
19	Nusa Tenggara Timur	2.43	3.16	2.76	2.28	2.11	-7.36
20	Kalimantan Barat	-	-	-	-	-	-
21	Kalimantan Tengah	-	-	-	-	-	-
22	Kalimantan Selatan	1.30	-	-	-	-	-
23	Kalimantan Timur	-	-	-	-	-	-
24	Kalimantan Utara	-	-	-	-	-	-
25	Sulawesi Utara	5.21	4.04	0.93	-	-	-
26	Sulawesi Tengah	0.80	4.02	3.15	6.54	3.62	-44.66
27	Sulawesi Selatan	3.35	1.94	1.39	0.28	0.38	33.93
28	Sulawesi Tenggara	-	-	-	-	-	-
29	Gorontalo	-	-	1.50	-	-	-
30	Sulawesi Barat	-	4.59	3.27	4.36	4.00	-8.33
31	Maluku	-	-	-	-	-	-
32	Maluku Utara	-	-	-	-	-	-
33	Papua Barat	-	-	4.19	0.25	0.13	-47.15
34	Papua Barat Daya	-	-	-	-	-	-
35	Papua	0.11	-	0.20	-	0.60	-
36	Papua Selatan	-	-	-	-	-	-
37	Papua Tengah	-	-	-	-	-	-
38	Papua Pegunungan	-	-	-	-	-	-
Indonesia		7.23	6.39	6.57	7.16	7.35	2.64

Sumber : Badan Pusat Statistik dan Direktorat Jenderal Hortikultura

Sources : BPS - Statistics Indonesia and Directorate General of Horticulture

Keterangan : Sampai pemekaran provinsi di tahun 2023, Data Provinsi Papua Barat mencakup Provinsi Papua Barat Daya

Sampai pemekaran provinsi di tahun 2023, Data Provinsi Papua mencakup Provinsi Papua Selatan, Papua Tengah, dan Papua Pegunungan

Note : until provincial expansion in 2023, Data of Papua Barat Province Included Papua Barat Daya Province

until provincial expansion in 2023, Data of Papua Province Included Papua Selatan, Papua Tengah, and Papua Pegunungan Province

Tabel 2.2.24. Produktivitas Kentang Menurut Provinsi
Table Potato Yield by Province, 2019 - 2023

No.	Provinsi/Province	(Ton/Ha)					Pertumbuhan/ Growth 2023 over 2022 (%)
		Tahun/Year					
		2019	2020	2021	2022	2023	
1	Aceh	12.25	11.83	11.23	10.16	11.59	14.08
2	Sumatera Utara	16.76	17.95	19.91	20.41	19.39	-4.98
3	Sumatera Barat	20.29	21.53	21.52	18.55	19.59	5.59
4	Riau	-	-	-	-	-	-
5	Jambi	18.64	21.07	17.95	19.82	19.27	-2.78
6	Sumatera Selatan	9.89	8.11	13.44	15.49	15.65	1.02
7	Bengkulu	13.51	13.64	13.58	14.40	12.83	-10.92
8	Lampung	11.00	23.74	6.38	4.64	2.65	-42.88
9	Kepulauan Bangka Belitung	-	-	-	-	-	-
10	Kepulauan Riau	-	-	-	-	-	-
11	DKI Jakarta	-	-	-	-	-	-
12	Jawa Barat	21.27	21.34	22.26	22.22	22.88	2.95
13	Jawa Tengah	17.87	17.88	16.95	16.85	17.01	0.94
14	DI Yogyakarta	-	-	14.72	-	-	-
15	Jawa Timur	25.27	22.55	20.79	25.63	23.63	-7.79
16	Banten	6.50	-	4.00	5.20	-	-
17	Bali	12.98	12.97	11.42	16.60	10.68	-35.69
18	Nusa Tenggara Barat	19.52	11.17	11.31	12.24	11.06	-9.66
19	Nusa Tenggara Timur	6.97	6.54	3.38	4.71	4.58	-2.61
20	Kalimantan Barat	-	-	-	-	-	-
21	Kalimantan Tengah	-	-	-	-	-	-
22	Kalimantan Selatan	-	-	-	-	-	-
23	Kalimantan Timur	-	-	-	-	-	-
24	Kalimantan Utara	-	-	-	-	-	-
25	Sulawesi Utara	14.54	15.15	15.99	12.29	14.82	20.58
26	Sulawesi Tengah	12.20	11.97	13.74	8.37	12.46	48.75
27	Sulawesi Selatan	18.54	19.54	20.82	18.16	19.54	7.59
28	Sulawesi Tenggara	2.40	-	-	-	0.20	-
29	Gorontalo	-	-	-	-	-	-
30	Sulawesi Barat	9.63	10.75	8.44	10.00	10.00	0.00
31	Maluku	0.23	0.30	0.73	0.30	1.53	411.27
32	Maluku Utara	-	-	-	-	-	-
33	Papua Barat	2.50	1.64	4.31	0.78	2.48	217.37
34	Papua Barat Daya	-	-	-	-	-	-
35	Papua	0.21	0.20	0.20	0.20	0.55	174.64
36	Papua Selatan	-	-	-	-	-	-
37	Papua Tengah	-	-	-	-	-	-
38	Papua Pegunungan	-	-	-	-	-	-
Indonesia		19.27	19.55	18.96	19.60	19.63	0.14

Sumber : Badan Pusat Statistik dan Direktorat Jenderal Hortikultura

Sources : BPS - Statistics Indonesia and Directorate General of Horticulture

Keterangan : Sampai pemekaran provinsi di tahun 2023, Data Provinsi Papua Barat mencakup Provinsi Papua Barat Daya

Sampai pemekaran provinsi di tahun 2023, Data Provinsi Papua mencakup Provinsi Papua Selatan, Papua Tengah, dan Papua Pegunungan

Note : until provincial expansion in 2023, Data of Papua Barat Province Included Papua Barat Daya Province

until provincial expansion in 2023, Data of Papua Province Included Papua Selatan, Papua Tengah, and Papua Pegunungan Province

Tabel 2.2.25. Produktivitas Cabai Besar Menurut Provinsi
Table Big Chili Yield by Province, 2019 - 2023

No.	Provinsi/Province	(Ton/Ha)					Pertumbuhan/ Growth 2023 over 2022 (%)
		Tahun/Year					
		2019	2020	2021	2022	2023	
1	Aceh	13.09	12.79	11.53	13.98	11.89	-14.99
2	Sumatera Utara	9.58	10.47	12.21	12.12	12.34	1.80
3	Sumatera Barat	10.58	11.16	10.19	10.05	11.33	12.71
4	Riau	8.38	8.40	8.07	8.05	6.70	-16.79
5	Jambi	7.86	10.77	11.81	15.31	20.57	34.35
6	Sumatera Selatan	7.81	6.78	4.83	5.68	4.10	-27.83
7	Bengkulu	5.83	6.09	7.09	8.62	8.76	1.59
8	Lampung	6.23	6.29	6.18	6.35	8.12	27.84
9	Kepulauan Bangka Belitung	6.72	13.66	12.38	12.89	13.01	0.95
10	Kepulauan Riau	11.79	13.35	11.75	13.53	10.05	-25.69
11	DKI Jakarta	-	-	-	-	0.29	-
12	Jawa Barat	13.67	14.57	14.84	14.08	14.07	-0.10
13	Jawa Tengah	7.51	7.36	7.46	8.36	9.49	13.64
14	DI Yogyakarta	8.41	9.71	8.83	9.26	11.89	28.28
15	Jawa Timur	8.59	8.21	8.10	9.04	8.86	-1.91
16	Banten	8.35	9.69	8.59	8.32	8.86	6.44
17	Bali	11.72	11.66	15.30	10.58	15.85	49.80
18	Nusa Tenggara Barat	10.45	9.37	10.79	13.48	9.04	-32.96
19	Nusa Tenggara Timur	4.33	5.16	5.06	5.00	4.18	-16.35
20	Kalimantan Barat	2.28	2.57	3.11	3.55	3.26	-8.23
21	Kalimantan Tengah	3.92	4.57	5.62	5.41	4.78	-11.65
22	Kalimantan Selatan	6.95	8.57	7.49	7.09	7.81	10.05
23	Kalimantan Timur	5.98	6.04	7.09	7.26	5.89	-18.86
24	Kalimantan Utara	7.88	6.77	14.19	19.00	20.86	9.80
25	Sulawesi Utara	6.27	8.46	10.17	8.71	9.17	5.19
26	Sulawesi Tengah	6.25	7.43	5.88	5.44	7.95	46.20
27	Sulawesi Selatan	8.08	6.89	7.24	6.84	6.63	-3.09
28	Sulawesi Tenggara	2.61	2.97	3.55	3.02	3.44	13.92
29	Gorontalo	6.10	4.45	7.10	7.83	7.99	2.08
30	Sulawesi Barat	4.58	1.26	0.58	0.77	0.82	5.58
31	Maluku	3.32	4.69	4.88	5.57	3.53	-36.70
32	Maluku Utara	4.36	4.07	4.81	3.77	7.24	91.95
33	Papua Barat	3.58	3.02	4.20	8.03	6.75	-15.99
34	Papua Barat Daya	-	-	-	-	-	-
35	Papua	5.95	6.66	9.06	8.35	7.17	-14.14
36	Papua Selatan	-	-	-	-	-	-
37	Papua Tengah	-	-	-	-	-	-
38	Papua Pegunungan	-	-	-	-	-	-
Indonesia		9.10	9.45	9.54	10.16	10.71	5.38

Sumber : Badan Pusat Statistik dan Direktorat Jenderal Hortikultura
Sources : BPS - Statistics Indonesia and Directorate General of Horticulture

Keterangan : Sampai pemekaran provinsi di tahun 2023, Data Provinsi Papua Barat mencakup Provinsi Papua Barat Daya
Sampai pemekaran provinsi di tahun 2023, Data Provinsi Papua mencakup Provinsi Papua Selatan, Papua Tengah, dan Papua Pegunungan
Note : until provincial expansion in 2023, Data of Papua Barat Province Included Papua Barat Daya Province
until provincial expansion in 2023, Data of Papua Province Included Papua Selatan, Papua Tengah, and Papua Pegunungan Province

Tabel 2.2.26. Produktivitas Cabai Teropong Menurut Provinsi
Table Chili Yield by Province, 2019 - 2023

No.	Provinsi/Province	Tahun/Year					(Ton/Ha)
							Pertumbuhan/ Growth
		2019	2020	2021	2022	2023	2023 over 2022 (%)
1	Aceh	-	-	5.92	5.66	2.14	-62.25
2	Sumatera Utara	-	-	9.86	20.58	19.02	-7.59
3	Sumatera Barat	-	-	1.57	-	0.49	-
4	Riau	-	-	3.44	6.48	4.56	-29.55
5	Jambi	-	-	8.79	5.63	5.74	1.84
6	Sumatera Selatan	-	-	4.87	10.88	3.64	-66.54
7	Bengkulu	-	-	6.44	7.01	7.10	1.34
8	Lampung	-	-	5.32	4.56	6.33	38.70
9	Kepulauan Bangka Belitung	-	-	11.64	9.04	20.17	123.20
10	Kepulauan Riau	-	-	9.53	19.10	12.64	-33.81
11	DKI Jakarta	-	-	-	-	0.20	-
12	Jawa Barat	-	-	14.20	13.95	14.04	0.64
13	Jawa Tengah	-	-	7.16	8.27	8.92	7.88
14	DI Yogyakarta	-	-	4.95	5.96	5.79	-2.86
15	Jawa Timur	-	-	8.90	10.17	10.02	-1.52
16	Banten	-	-	8.91	8.09	9.67	19.61
17	Bali	-	-	15.30	10.58	15.85	49.80
18	Nusa Tenggara Barat	-	-	10.86	13.53	9.16	-32.30
19	Nusa Tenggara Timur	-	-	5.05	4.95	3.96	-19.96
20	Kalimantan Barat	-	-	3.20	3.51	3.73	6.35
21	Kalimantan Tengah	-	-	5.09	4.88	4.30	-11.94
22	Kalimantan Selatan	-	-	7.44	6.79	7.77	14.56
23	Kalimantan Timur	-	-	6.29	6.74	4.61	-31.55
24	Kalimantan Utara	-	-	14.71	19.98	22.61	13.13
25	Sulawesi Utara	-	-	2.75	2.58	0.92	-64.16
26	Sulawesi Tengah	-	-	6.41	4.89	7.18	46.71
27	Sulawesi Selatan	-	-	7.44	7.17	6.87	-4.11
28	Sulawesi Tenggara	-	-	3.30	2.67	3.33	24.63
29	Gorontalo	-	-	7.05	8.33	-	-
30	Sulawesi Barat	-	-	0.40	0.57	0.61	6.70
31	Maluku	-	-	4.30	4.10	2.82	-31.18
32	Maluku Utara	-	-	1.93	3.51	-	-
33	Papua Barat	-	-	3.50	10.28	6.34	-38.32
34	Papua Barat Daya	-	-	-	-	-	-
35	Papua	-	-	9.10	8.39	7.09	-15.51
36	Papua Selatan	-	-	-	-	-	-
37	Papua Tengah	-	-	-	-	-	-
38	Papua Pegunungan	-	-	-	-	-	-
	Indonesia	-	-	8.37	9.22	8.87	-3.82

Sumber : Badan Pusat Statistik dan Direktorat Jenderal Hortikultura
 Sources : BPS - Statistics Indonesia and Directorate General of Horticulture

Keterangan : Sampai pemekaran provinsi di tahun 2023, Data Provinsi Papua Barat mencakup Provinsi Papua Barat Daya

Sampai pemekaran provinsi di tahun 2023, Data Provinsi Papua mencakup Provinsi Papua Selatan, Papua Tengah, dan Papua Pegunungan

Note : until provincial expansion in 2023, Data of Papua Barat Province Included Papua Barat Daya Province

until provincial expansion in 2023, Data of Papua Province Included Papua Selatan, Papua Tengah, and Papua Pegunungan Province

Tabel 2.2.27. Produktivitas Cabai Keriting Menurut Provinsi
Table Curly Chili Yield by Province, 2019 - 2023

No.	Provinsi/Province	(Ton/Ha)					Pertumbuhan/ Growth 2023 over 2022 (%)
		Tahun/Year					
		2019	2020	2021	2022	2023	
1	Aceh	-	-	12.47	14.30	12.04	-15.79
2	Sumatera Utara	-	-	12.32	11.45	12.08	5.47
3	Sumatera Barat	-	-	10.21	10.05	11.33	12.72
4	Riau	-	-	9.67	8.50	7.18	-15.45
5	Jambi	-	-	13.52	16.68	21.00	25.86
6	Sumatera Selatan	-	-	4.81	4.01	4.23	5.47
7	Bengkulu	-	-	9.38	14.33	13.89	-3.03
8	Lampung	-	-	6.85	7.21	8.94	24.05
9	Kepulauan Bangka Belitung	-	-	12.59	13.79	12.34	-10.50
10	Kepulauan Riau	-	-	12.84	12.06	9.68	-19.74
11	DKI Jakarta	-	-	-	-	0.33	-
12	Jawa Barat	-	-	15.56	14.20	14.09	-0.73
13	Jawa Tengah	-	-	7.68	8.39	9.65	15.11
14	DI Yogyakarta	-	-	9.35	9.53	12.61	32.29
15	Jawa Timur	-	-	6.26	6.90	6.69	-3.06
16	Banten	-	-	8.44	8.39	8.66	3.27
17	Bali	-	-	-	-	-	-
18	Nusa Tenggara Barat	-	-	10.64	13.38	8.80	-34.22
19	Nusa Tenggara Timur	-	-	5.08	5.04	4.35	-13.63
20	Kalimantan Barat	-	-	2.34	3.68	2.04	-44.59
21	Kalimantan Tengah	-	-	8.23	7.61	5.87	-22.96
22	Kalimantan Selatan	-	-	7.80	8.08	7.90	-2.20
23	Kalimantan Timur	-	-	8.29	7.60	6.47	-14.78
24	Kalimantan Utara	-	-	8.93	14.55	15.84	8.88
25	Sulawesi Utara	-	-	10.69	9.10	9.33	2.50
26	Sulawesi Tengah	-	-	5.51	5.63	8.32	47.62
27	Sulawesi Selatan	-	-	5.86	5.78	6.01	4.00
28	Sulawesi Tenggara	-	-	4.32	3.68	3.56	-3.26
29	Gorontalo	-	-	7.24	2.55	7.99	213.98
30	Sulawesi Barat	-	-	5.43	4.70	5.33	13.33
31	Maluku	-	-	5.34	6.35	3.77	-40.55
32	Maluku Utara	-	-	5.47	3.77	7.24	91.88
33	Papua Barat	-	-	6.23	5.46	7.01	28.34
34	Papua Barat Daya	-	-	-	-	-	-
35	Papua	-	-	5.72	6.76	7.67	13.42
36	Papua Selatan	-	-	-	-	-	-
37	Papua Tengah	-	-	-	-	-	-
38	Papua Pegunungan	-	-	-	-	-	-
Indonesia		-	-	10.39	10.65	11.52	8.18

Sumber : Badan Pusat Statistik dan Direktorat Jenderal Hortikultura
 Sources : BPS - Statistics Indonesia and Directorate General of Horticulture

Keterangan : Sampai pemekaran provinsi di tahun 2023, Data Provinsi Papua Barat mencakup Provinsi Papua Barat Daya
 Sampai pemekaran provinsi di tahun 2023, Data Provinsi Papua mencakup Provinsi Papua Selatan, Papua Tengah, dan Papua Pegunungan
 Note : until provincial expansion in 2023, Data of Papua Barat Province Included Papua Barat Daya Province
 until provincial expansion in 2023, Data of Papua Province Included Papua Selatan, Papua Tengah, and Papua Pegunungan Province

Tabel 2.2.28. Produktivitas Cabai Rawit Menurut Provinsi
Table Cayenne Yield by Province, 2019 - 2023

No.	Provinsi/Province	(Ton/Ha)					Pertumbuhan/ Growth 2023 over 2022 (%)
		Tahun/Year					
		2019	2020	2021	2022	2023	
1	Aceh	15.30	14.40	12.63	14.08	13.58	-3.51
2	Sumatera Utara	9.72	8.81	12.75	13.42	12.94	-3.58
3	Sumatera Barat	10.77	10.99	11.58	8.21	7.97	-2.82
4	Riau	6.13	6.24	5.93	6.25	5.70	-8.81
5	Jambi	6.85	8.60	8.64	7.45	9.24	24.03
6	Sumatera Selatan	8.54	7.12	6.21	5.36	4.36	-18.74
7	Bengkulu	4.52	4.27	5.63	7.03	7.39	5.20
8	Lampung	6.37	5.54	5.67	5.57	7.06	26.75
9	Kepulauan Bangka Belitung	4.42	6.72	7.78	7.02	8.15	16.12
10	Kepulauan Riau	7.92	7.21	6.61	7.97	5.13	-35.69
11	DKI Jakarta	-	-	1.20	0.52	0.68	32.44
12	Jawa Barat	12.17	13.18	12.93	13.02	13.79	5.89
13	Jawa Tengah	6.23	7.20	8.50	9.91	9.10	-8.15
14	DI Yogyakarta	6.52	7.50	8.00	7.28	9.53	30.81
15	Jawa Timur	7.91	8.70	7.33	8.02	7.03	-12.32
16	Banten	9.23	11.10	8.75	7.59	8.71	14.71
17	Bali	7.74	9.43	8.34	7.96	6.81	-14.35
18	Nusa Tenggara Barat	20.63	11.40	7.75	7.71	8.97	16.39
19	Nusa Tenggara Timur	5.15	6.37	6.52	6.57	6.34	-3.47
20	Kalimantan Barat	2.76	2.58	2.70	2.68	2.92	8.75
21	Kalimantan Tengah	4.84	5.35	7.11	6.38	7.61	19.23
22	Kalimantan Selatan	5.67	6.71	5.68	5.57	6.12	9.77
23	Kalimantan Timur	6.82	6.15	5.75	6.40	5.68	-11.14
24	Kalimantan Utara	7.13	6.52	11.17	12.53	14.33	14.42
25	Sulawesi Utara	4.37	5.50	5.39	4.28	4.06	-5.11
26	Sulawesi Tengah	6.18	6.09	5.38	6.75	6.46	-4.19
27	Sulawesi Selatan	5.07	4.60	5.53	4.51	4.96	9.97
28	Sulawesi Tenggara	2.78	2.64	3.39	2.76	2.84	3.15
29	Gorontalo	7.88	7.38	6.08	5.51	6.31	14.71
30	Sulawesi Barat	4.44	1.24	0.77	0.75	0.76	0.75
31	Maluku	3.69	5.63	4.76	4.69	4.16	-11.26
32	Maluku Utara	4.16	3.79	5.24	2.75	4.08	48.30
33	Papua Barat	3.70	3.47	5.28	6.08	5.21	-14.39
34	Papua Barat Daya	-	-	-	-	-	-
35	Papua	5.34	5.86	7.90	7.97	4.87	-38.92
36	Papua Selatan	-	-	-	-	-	-
37	Papua Tengah	-	-	-	-	-	-
38	Papua Pegunungan	-	-	-	-	-	-
Indonesia		8.23	8.33	7.73	8.16	7.79	-4.54

Sumber : Badan Pusat Statistik dan Direktorat Jenderal Hortikultura
 Sources : BPS - Statistics Indonesia and Directorate General of Horticulture

Keterangan : Sampai pemekaran provinsi di tahun 2023, Data Provinsi Papua Barat mencakup Provinsi Papua Barat Daya

Sampai pemekaran provinsi di tahun 2023, Data Provinsi Papua mencakup Provinsi Papua Selatan, Papua Tengah, dan Papua Pegunungan

Note : until provincial expansion in 2023, Data of Papua Barat Province Included Papua Barat Daya Province

until provincial expansion in 2023, Data of Papua Province Included Papua Selatan, Papua Tengah, and Papua Pegunungan Province

Tabel 2.2.29. Produktivitas Wortel Menurut Provinsi
Table Carrot Yield by Province, 2019 - 2023

No.	Provinsi/Province	(Ton/Ha)					Pertumbuhan/ Growth 2023 over 2022 (%)
		Tahun/Year					
		2019	2020	2021	2022	2023	
1	Aceh	11.04	12.99	9.55	6.38	4.48	-29.74
2	Sumatera Utara	23.06	23.19	24.79	23.57	21.26	-9.79
3	Sumatera Barat	19.20	18.95	20.05	18.51	18.61	0.54
4	Riau	-	3.64	-	10.00	-	-
5	Jambi	16.96	19.30	17.87	18.42	19.27	4.59
6	Sumatera Selatan	10.82	11.91	13.76	15.18	16.60	9.36
7	Bengkulu	24.53	24.81	24.74	24.92	24.31	-2.45
8	Lampung	14.48	19.56	17.94	18.74	19.32	3.11
9	Kepulauan Bangka Belitung	-	-	-	-	-	-
10	Kepulauan Riau	-	-	0.10	-	-	-
11	DKI Jakarta	-	-	-	-	-	-
12	Jawa Barat	19.92	20.49	20.66	20.15	20.18	0.14
13	Jawa Tengah	16.91	18.40	18.21	17.46	18.19	4.17
14	DI Yogyakarta	-	-	-	-	0.10	-
15	Jawa Timur	9.93	8.32	17.36	19.95	18.47	-7.41
16	Banten	8.11	7.31	13.47	9.55	7.14	-25.26
17	Bali	8.18	6.47	6.03	6.73	8.09	20.18
18	Nusa Tenggara Barat	16.98	16.51	15.40	14.39	13.39	-6.97
19	Nusa Tenggara Timur	8.42	10.47	10.16	10.22	10.55	3.30
20	Kalimantan Barat	-	0.90	10.00	-	-	-
21	Kalimantan Tengah	-	-	-	-	-	-
22	Kalimantan Selatan	-	-	-	-	-	-
23	Kalimantan Timur	-	-	-	-	-	-
24	Kalimantan Utara	-	-	-	-	-	-
25	Sulawesi Utara	15.30	15.00	19.46	24.74	27.50	11.14
26	Sulawesi Tengah	22.81	21.39	20.85	14.61	21.52	47.27
27	Sulawesi Selatan	14.77	13.91	14.07	11.71	13.07	11.65
28	Sulawesi Tenggara	1.00	-	1.50	-	-	-
29	Gorontalo	-	2.00	-	-	-	-
30	Sulawesi Barat	-	0.90	2.67	0.88	0.73	-16.67
31	Maluku	1.40	0.13	1.14	2.55	1.35	-46.86
32	Maluku Utara	-	-	0.24	-	-	-
33	Papua Barat	3.03	0.86	2.52	0.63	1.53	141.65
34	Papua Barat Daya	-	-	-	-	-	-
35	Papua	0.17	0.76	0.75	1.41	-	-
36	Papua Selatan	-	-	-	-	-	-
37	Papua Tengah	-	-	-	-	-	-
38	Papua Pegunungan	-	-	-	-	-	-
Indonesia		16.31	16.48	19.41	18.87	19.30	2.28

Sumber : Badan Pusat Statistik dan Direktorat Jenderal Hortikultura

Sources : BPS - Statistics Indonesia and Directorate General of Horticulture

Keterangan : Sampai pemekaran provinsi di tahun 2023, Data Provinsi Papua Barat mencakup Provinsi Papua Barat Daya

Sampai pemekaran provinsi di tahun 2023, Data Provinsi Papua mencakup Provinsi Papua Selatan, Papua Tengah, dan Papua Pegunungan

Note : until provincial expansion in 2023, Data of Papua Barat Province Included Papua Barat Daya Province

until provincial expansion in 2023, Data of Papua Province Included Papua Selatan, Papua Tengah, and Papua Pegunungan Province

Tabel 2.2.30. Produksi, Luas Panen dan Produktivitas Buah-Buahan di Indonesia
Table Fruits Production, Harvested Area and Yield in Indonesia, 2019 - 2023

No.	Komoditas/ Commodities	Tahun/Year					Pertumbuhan/ Growth
		2019	2020	2021	2022	2023	2023 over 2022 (%)
A. Produksi/Production (Ton)							
1	Durian/Durian	1,169,801.57	1,133,194.85	1,353,037.01	1,582,171.83	1,852,045.30	17.06
2	Jeruk Besar/Pomelo	118,969.50	129,567.55	112,796.71	132,979.27	92,249.75	-30.63
3	Jeruk Siam/Citrus	2,444,516.08	2,593,384.29	2,401,063.80	2,551,998.83	2,831,099.41	10.94
4	Mangga/Mango	2,808,936.08	2,898,588.13	2,835,442.34	3,308,894.67	3,302,619.71	-0.19
5	Manggis/Mangosteen	246,475.50	322,414.47	303,934.38	343,662.68	397,174.63	15.57
6	Pisang/Banana	7,280,658.96	8,182,756.05	8,741,146.70	9,245,427.05	9,335,232.34	0.97
7	Buah-Buahan Lainnya/Others Fruit ¹⁾	8,448,281	9,613,071	10,836,794	11,010,401	10,857,228	-1.39
B. Luas Panen/Harvested Area							
1	Durian/Durian	10,534,478	9,257,892	10,104,124	9,842,598	11,719,439	19.07
2	Jeruk Besar/Pomelo	1,057,695	917,511	785,026	807,487	898,000	11.21
3	Jeruk Siam/Citrus	26,521,339	24,616,325	25,131,894	24,856,523	21,936,727	-11.75
4	Mangga/Mango	28,429,339	26,464,666	26,834,482	25,386,047	26,571,691	4.67
5	Manggis/Mangosteen	2,957,275	3,105,210	2,705,421	2,742,475	3,465,249	26.35
6	Pisang/Banana	105,798,840	109,422,938	115,915,412	114,672,002	110,079,757	-4.00
7	Buah-Buahan Lainnya/Others Fruit ²⁾ (Pohon/Tree)	52,901,428	49,635,958	59,034,829	56,855,943	56,234,383	-1.09
8	Buah-Buahan Lainnya/Others Fruit ³⁾ (Rumpun/Cluster)	747,848,144	621,347,756	647,456,677	658,970,606	574,966,410	-12.75
9	Buah-Buahan Lainnya/Others Fruit ⁴⁾ (Ha)	696,449	693,420	38,032	34,959	39,307	12.44
C. Produktivitas/Yield (Ton/Pohon)							
1	Durian/Durian	0.11	0.12	0.13	0.16	0.16	-1.69
2	Jeruk Besar/Pomelo	0.11	0.14	0.14	0.16	0.10	-37.62
3	Jeruk Siam/Citrus	0.09	0.11	0.10	0.10	0.13	25.70
4	Mangga/Mango	0.10	0.11	0.11	0.13	0.12	-4.64
5	Manggis/Mangosteen	0.08	0.10	0.11	0.13	0.11	-8.53
6	Pisang/Banana	0.07	0.07	0.08	0.08	0.08	5.18

Sumber : Badan Pusat Statistik dan Direktorat Jenderal Hortikultura
 Sources : BPS - Statistics Indonesia and Directorate General of Horticulture

Keterangan : mulai tahun 2021, Komoditas Buah Naga, Jeruk Lemon dan Lengkeng tercakup di dalam pendataan SPH mulai tahun 2021, Komoditas Blewah dan Markisa tidak tercakup di dalam pendataan SPH

¹⁾ merupakan penjumlahan dari Alpukat, Anqqur, Apel, Belimbing, Buah Naga, Duku, Jambu Air, Jambu Biji, Jeruk lemon, Lengkeng, Nangka, Pepaya, Rambutan, Sawo, Sirsak, Sukun Nenas, Salak, Blewah, Markisa, Melon, Semangka, dan Stroberi

²⁾ merupakan penjumlahan dari Alpukat, Anqqur, Apel, Belimbing, Buah Naga, Duku, Jambu Air, Jambu Biji, Jeruk lemon, Lengkeng, Nangka, Pepaya, Rambutan, Sawo, Sirsak, dan Sukun

³⁾ merupakan penjumlahan dari Nenas dan Salak

⁴⁾ merupakan penjumlahan dari Blewah, Markisa, Melon, Semangka, dan Stroberi

note : start from 2021, Dragon Fruit Lemon, and Longan has included in SPH data

start from 2021, Cantaloupe and Passionfruit has excluded from SPH data

¹⁾ Sum of Avocado, Grape, Apple, Starfruit, Dragonfruit, Durian, Water Apple, Guava, Lemon

Longan, Mango, Mangosteen, Jackfruit, Papaya, Rambutan, Sapadilla, Soursop, Breadfruit, Pineapple, Snakefruit, Canteloupe, Passionfruit, Honeydew, Watermelon, and Strawberry

²⁾ Sum of others i.e Avocado, Grape, Apple, Starfruit, Dragonfruit, Duku, Water Apple, Guava,

Lemon, Longan, Jackfruit, Papaya, Rambutan, Sapadilla, Soursop, and Breadfruit

³⁾ Sum of others i.e. Pineapple and Snakefruit

⁴⁾ Sum of others i.e Canteloupe, Passionfruit, Honeydew, Watermelon, and Strawberry

Tabel 2.2.31. Produksi Buah-Buahan di Indonesia
Table Fruits Production in Indonesia, 2019 - 2023

No.	Komoditas/ Commodities	Tahun/Year					(Ton)
		2019	2020	2021	2022	2023	Pertumbuhan/ Growth 2023 over 2022 (%)
1	Alpukat/Avocado	461,613	609,049	669,260	865,780	874,046	0.95
2	Anggur/Grape	13,723	11,905	12,164	13,516	13,405	-0.82
3	Apel/Apple	481,373	516,531	509,544	523,596	392,563	-25.03
4	Belimbing/Starfruit	106,067	114,524	137,450	128,632	119,758	-6.90
5	Blewah/Cantaloupe	34,078	33,056	-	-	-	-
6	Buah Naga/Dragon fruit	-	-	484,083	367,300	317,407	-13.58
7	Duku/Duku	269,337	289,598	250,355	205,260	209,071	1.86
8	Durian/Durian	1,169,802	1,133,195	1,353,037	1,582,172	1,852,045	17.06
9	Jambu Air/Water apple	122,943	182,908	206,423	237,565	233,575	-1.68
10	Jambu Biji/Guava	239,405	396,268	422,491	472,686	404,654	-14.39
11	Jeruk Besar/Pomelo	118,969	129,568	112,797	132,979	92,250	-30.63
12	Jeruk Lemon/Lemon	-	-	34,246	54,233	49,003	-9.64
13	Jeruk Siam/Citrus	2,444,516	2,593,384	2,401,064	2,551,999	2,831,099	10.94
14	Lengkeng/Longan	-	-	90,378	41,817	63,064	50.81
15	Mangga/Mango	2,808,936	2,898,588	2,835,442	3,308,895	3,302,620	-0.19
16	Manggis/Mangosteen	246,476	322,414	303,934	343,663	397,175	15.57
17	Markisa/Passionfruit	44,977	53,319	-	-	-	-
18	Melon/Honeydew	122,106	138,177	129,147	118,696	117,794	-0.76
19	Nangka/Cempedak/Jackfruit	779,859	824,068	906,514	813,756	789,200	-3.02
20	Nenas/Pineapple	2,196,456	2,447,243	2,886,417	3,203,775	3,156,576	-1.47
21	Pepaya/Papaya	986,991	1,016,388	1,168,266	1,089,578	1,238,692	13.69
22	Pisang/Banana	7,280,659	8,182,756	8,741,147	9,245,427	9,335,232	0.97
23	Rambutan/Rambutan	764,583	681,178	884,702	855,162	845,107	-1.18
24	Salak/Snakefruit	955,763	1,225,088	1,120,242	1,147,473	1,120,739	-2.33
25	Sawo/Sapodilla	144,964	186,706	169,711	167,440	179,706	7.33
26	Semangka/Watermelon	523,335	560,317	414,242	367,816	408,115	10.96
27	Sirsak/Soursop	70,728	127,845	158,926	142,390	140,405	-1.39
28	Stroberi/Strawberry	7,499	8,350	9,860	28,895	27,721	-4.06
29	Sukun/Breadfruit	122,481	190,551	172,373	165,032	156,626	-5.09
Total		22,517,638	24,872,976	26,584,215	28,175,535	28,667,649	1.75

Sumber : Badan Pusat Statistik dan Direktorat Jenderal Hortikultura
 Sources : BPS - Statistics Indonesia and Directorate General of Horticulture

Tabel 2.2.32. Luas Panen Buah-Buahan di Indonesia
Table Fruits Harvested Area in Indonesia, 2019 - 2023

No.	Komoditas/ Commodities	Satuan	Tahun/Year					Pertumbuhan/ Growth
			2019	2020	2021	2022	2023	2023 over 2022
			(Pohon/Rumpun/Ha)					(%)
1	Alpukat/Avocado	Pohon	3,684,037	3,914,743	4,705,091	4,955,987	5,195,459	4.83
2	Anggur/Grape	Pohon	236,599	197,291	187,177	245,980	217,855	-11.43
3	Apel/Apple	Pohon	3,121,663	3,128,935	3,019,185	3,094,119	1,868,803	-39.60
4	Belimbing/Starfruit	Pohon	1,137,307	1,097,138	1,219,628	1,144,010	1,063,116	-7.07
5	Blewah/Cantaloupe	Ha	3,416	2,999	-	-	-	-
6	Buah Naga/Dragon fruit	Pohon	-	-	6,554,588	6,320,442	7,587,160	20.04
7	Duku/Duku	Pohon	3,285,717	3,061,321	2,621,409	1,983,635	2,259,988	13.93
8	Durian/Durian	Pohon	10,534,478	9,257,892	10,104,124	9,842,598	11,719,439	19.07
9	Jambu Air/Water apple	Pohon	1,867,601	1,847,981	2,157,651	2,132,249	2,157,496	1.18
10	Jambu Biji/Guava	Pohon	3,996,152	4,155,935	4,261,637	4,303,465	4,501,811	4.61
11	Jeruk Besar/Pomelo	Pohon	1,057,695	917,511	785,026	807,487	898,000	11.21
12	Jeruk Lemon/Lemon	Pohon	-	-	560,095	641,965	676,742	5.42
13	Jeruk Siam/Citrus	Pohon	26,521,339	24,616,325	25,131,894	24,856,523	21,936,727	-11.75
14	Lengkeng/Longan	Pohon	-	-	481,253	490,956	669,430	36.35
15	Mangga/Mango	Pohon	28,429,339	26,464,666	26,834,482	25,386,047	26,571,691	4.67
16	Manggis/Mangosteen	Pohon	2,957,275	3,105,210	2,705,421	2,742,475	3,465,249	26.35
17	Markisa/Passionfruit	Ha	649,342	648,111	-	-	-	-
18	Melon/Honeydew	Ha	8,643	8,211	7,397	7,099	7,039	-0.85
19	Nangka/Cempedak/Jackfruit	Pohon	6,902,510	6,488,755	7,583,659	6,818,507	6,442,615	-5.51
20	Nenas/Pineapple	Rumpun	693,748,550	569,315,968	597,048,364	610,051,660	527,413,159	-13.55
21	Pepaya/Papaya	Pohon	12,851,985	11,827,183	11,313,981	10,084,475	9,743,249	-3.38
22	Pisang/Banana	Rumpun	105,798,840	109,422,938	115,915,412	114,672,002	110,079,757	-4.00
23	Rambutan/Rambutan	Pohon	11,129,401	9,246,809	9,534,386	9,999,079	9,517,310	-4.82
24	Salak/Snakefruit	Rumpun	54,099,594	52,031,788	50,408,313	48,918,946	47,553,251	-2.79
25	Sawo/Sapodilla	Pohon	1,447,654	1,390,838	1,416,927	1,430,423	1,364,226	-4.63
26	Semangka/Watermelon	Ha	34,505	33,417	29,954	27,100	31,458	16.08
27	Sirsak/Soursop	Pohon	1,724,487	1,805,825	1,920,027	1,841,821	1,685,809	-8.47
28	Stroberi/Strawberry	Ha	543	682	682	759	810.16	6.69
29	Sukun/Breadfruit	Pohon	1,516,315	1,473,204	1,498,135	1,368,830	1,283,314	-6.25
Total Buah (Pohon) ¹⁾			122,401,554	113,997,562	124,595,776	120,491,073	120,825,489	0.28
Total Buah (Rumpun) ²⁾			853,646,984	730,770,694	763,372,089	773,642,608	685,046,167	-11.45
Total Buah (Ha) ³⁾			696,449	693,420	38,032	34,959	39,307	12.44

Sumber : Badan Pusat Statistik diolah Direktorat Jenderal Hortikultura
 Sources : BPS - Statistics Indonesia processed Directorate General of Horticulture

Keterangan : mulai tahun 2021, Komoditas Buah Naga, Jeruk Lemon dan Lengkeng tercakup di dalam pendataan SPH

mulai tahun 2021, Komoditas Blewah dan Markisa tidak tercakup di dalam pendataan SPH

¹⁾ merupakan penjumlahan dari Alpukat, Anggur, Apel, Belimbing, Buah Naga, Duku, Durian, Jambu Air, Jambu Biji, Jeruk Besar, Jeruk lemon, Jeruk Siam, Lengkeng, Mangga, Manggis, Nangka, Pepaya, Rambutan, Sawo, Sirsak, dan Sukun

²⁾ merupakan penjumlahan dari Nenas, Pisang dan Salak

³⁾ merupakan penjumlahan dari Blewah, Markisa, melon, Semangka, dan Stroberi

note : start from 2021, Dragon Fruit Lemon, and Longan has included in SPH data

start from 2021, Cantaloupe and Passionfruit has excluded from SPH data

¹⁾ Sum of Avocado, Grape, Apple, Starfruit, Dragonfruit, Duku, Durian, Water Apple, Guava, Pomelo, Lemon, Citrus, Longan, Mango, Mangosteen, Jackfruit, Papaya, Rambutan, Sapadilla, Soursop, and Breadfruit

²⁾ Sum of Pineapple, Banana, and Snakefruit

³⁾ Sum of Cantaloupe, Passionfruit, Honeydew, Watermelon, and Strawberry

Tabel 2.2.33. Produktivitas Buah-Buahan di Indonesia
Table Fruits Yield in Indonesia, 2019 - 2023

No.	Komoditas/ Commodities	Satuan	Tahun/Year					Pertumbuhan/ Growth 2023 over 2022 (%)
			2019	2020	2021	2022	2023	
1	Alpukat/Avocado	Ton/Pohon	0.13	0.16	0.14	0.17	0.17	-3.70
2	Anggur/Grape	Ton/Pohon	0.06	0.06	0.06	0.05	0.06	11.99
3	Apel/Apple	Ton/Pohon	0.15	0.17	0.17	0.17	0.21	24.13
4	Belimbing/Starfruit	Ton/Pohon	0.09	0.10	0.11	0.11	0.11	0.18
5	Blewah/Cantaloupe	Ton/Pohon	9.98	11.02	0.00	0.00	0.00	-
6	Buah Naga/Dragon fruit	Ton/Pohon	0.00	0.00	0.07	0.06	0.04	-28.01
7	Duku/Duku	Ton/Ha	0.08	0.09	0.10	0.10	0.09	-10.60
8	Durian/Durian	Ton/Pohon	0.11	0.12	0.13	0.16	0.16	-1.69
9	Jambu Air/Water apple	Ton/Pohon	0.07	0.10	0.10	0.11	0.11	-2.83
10	Jambu Biji/Guava	Ton/Pohon	0.06	0.10	0.10	0.11	0.09	-18.16
11	Jeruk Besar/Pomelo	Ton/Pohon	0.11	0.14	0.14	0.16	0.10	-37.62
12	Jeruk Lemon/Lemon	Ton/Ha	0.00	0.00	0.06	0.08	0.07	-14.29
13	Jeruk Siam/Citrus	Ton/Pohon	0.09	0.11	0.10	0.10	0.13	25.70
14	Lengkeng/Longan	Ton/Pohon	0.00	0.00	0.19	0.09	0.09	10.60
15	Mangga/Mango	Ton/Pohon	0.10	0.11	0.11	0.13	0.12	-4.64
16	Manggis/Mangosteen	Ton/Pohon	0.08	0.10	0.11	0.13	0.11	-8.53
17	Markisa/Passionfruit	Ton/Pohon	0.07	0.08	0.00	0.00	0.00	-
18	Melon/Honeydew	Ton/Pohon	14.13	16.83	17.46	16.72	16.74	0.09
19	Nangka/Cempedak/Jackfruit	Ton/Pohon	0.11	0.13	0.12	0.12	0.12	2.64
20	Nenas/Pineapple	Ton/Pohon	0.00	0.00	0.00	0.01	0.01	13.96
21	Pepaya/Papaya	Ton/Pohon	0.08	0.09	0.10	0.11	0.13	17.67
22	Pisang/Banana	Ton/Ha	0.07	0.07	0.08	0.08	0.08	5.18
23	Rambutan/Rambutan	Ton/Ha	0.07	0.07	0.09	0.09	0.09	3.83
24	Salak/Snakefruit	Ton/Pohon	0.02	0.02	0.02	0.02	0.02	0.48
25	Sawo/Sapodilla	Ton/Rumpun	0.10	0.13	0.12	0.12	0.13	12.53
26	Semangka/Watermelon	Ton/Rumpun	15.17	16.77	13.83	13.57	12.97	-4.41
27	Sirsak/Soursop	Ton/Pohon	0.04	0.07	0.08	0.08	0.08	7.73
28	Stroberi/Strawberry	Ton/Ha	13.81	12.24	14.47	38.05	34.22	-10.08
29	Sukun/Breadfruit	Ton/Rumpun	0.08	0.13	0.12	0.12	0.12	1.23

Sumber : Badan Pusat Statistik dan Direktorat Jenderal Hortikultura
 Sources : BPS - Statistics Indonesia and Directorate General of Horticulture

Tabel 2.2.34. Produksi Mangga Menurut Provinsi
Table Mango Production by Province, 2019 - 2023

No.	Provinsi/Province	Tahun/Year					(Ton)
							Pertumbuhan/ Growth
		2019	2020	2021	2022	2023	2023 over 2022 (%)
1	Aceh	21,533	22,872	21,782	34,516	30,426	-11.85
2	Sumatera Utara	31,980	32,600	46,162	48,868	42,589	-12.85
3	Sumatera Barat	13,540	12,502	17,066	20,392	16,054	-21.27
4	Riau	17,908	18,946	19,737	15,241	14,093	-7.54
5	Jambi	5,436	4,574	7,673	6,034	5,942	-1.52
6	Sumatera Selatan	23,760	13,824	20,324	18,373	21,096	14.82
7	Bengkulu	7,195	6,026	6,392	10,093	6,910	-31.54
8	Lampung	25,547	21,849	24,609	15,620	26,316	68.48
9	Kepulauan Bangka Belitung	3,111	1,817	2,237	1,864	1,889	1.32
10	Kepulauan Riau	3,269	3,787	1,412	923	1,088	17.90
11	DKI Jakarta	4,721	5,717	9,122	5,269	5,503	4.44
12	Jawa Barat	418,522	442,587	444,073	451,174	438,295	-2.85
13	Jawa Tengah	485,041	481,920	457,674	505,800	575,269	13.73
14	DI Yogyakarta	58,130	29,833	33,456	27,066	37,532	38.67
15	Jawa Timur	1,148,121	1,292,960	1,192,896	1,593,494	1,488,890	-6.56
16	Banten	38,571	28,719	22,713	43,346	43,819	1.09
17	Bali	65,693	57,688	55,166	49,139	52,075	5.98
18	Nusa Tenggara Barat	141,794	140,242	131,394	163,485	186,695	14.20
19	Nusa Tenggara Timur	51,845	60,501	87,304	81,997	38,767	-52.72
20	Kalimantan Barat	10,082	4,305	10,768	8,058	8,735	8.41
21	Kalimantan Tengah	4,348	1,781	2,690	2,400	3,535	47.27
22	Kalimantan Selatan	10,408	10,609	7,298	4,492	6,571	46.28
23	Kalimantan Timur	5,331	4,260	5,133	3,010	4,758	58.06
24	Kalimantan Utara	3,470	5,804	8,614	6,366	7,260	14.04
25	Sulawesi Utara	14,188	12,016	23,199	13,071	10,403	-20.41
26	Sulawesi Tengah	14,650	10,486	12,802	14,430	16,061	11.31
27	Sulawesi Selatan	129,432	115,418	116,175	104,092	107,972	3.73
28	Sulawesi Tenggara	19,396	24,471	12,405	10,474	26,690	154.82
29	Gorontalo	2,204	3,101	1,900	3,746	2,080	-44.47
30	Sulawesi Barat	13,718	9,084	10,548	23,656	58,646	147.91
31	Maluku	8,394	6,595	7,542	4,723	5,624	19.09
32	Maluku Utara	2,843	3,272	6,457	4,373	5,231	19.61
33	Papua Barat	3,427	2,434	1,276	12,574	4,032	-67.94
34	Papua Barat Daya	-	-	-	-	-	-
35	Papua	1,331	5,989	7,444	735	1,774	141.28
36	Papua Selatan	-	-	-	-	-	-
37	Papua Tengah	-	-	-	-	-	-
38	Papua Pegunungan	-	-	-	-	-	-
Indonesia		2,808,936	2,898,588	2,835,442	3,308,895	3,302,620	-0.19

Sumber : Badan Pusat Statistik dan Direktorat Jenderal Hortikultura
 Sources : BPS - Statistics Indonesia and Directorate General of Horticulture

Keterangan : Sampai pemekaran provinsi di tahun 2023, Data Provinsi Papua Barat mencakup Provinsi Papua Barat Daya

Sampai pemekaran provinsi di tahun 2023, Data Provinsi Papua mencakup Provinsi Papua Selatan, Papua Tengah, dan Papua Pegunungan

Note : until provincial expansion in 2023, Data of Papua Barat Province Included Papua Barat Daya Province

until provincial expansion in 2023, Data of Papua Province Included Papua Selatan, Papua Tengah, and Papua Pegunungan Province

Tabel 2.2.35. Produksi Jeruk Siam/Kepek Menurut Provinsi
Table Citrus Production by Province, 2019 - 2023

No.	Provinsi/Province	Tahun/Year					(Ton)
							Pertumbuhan/ Growth
		2019	2020	2021	2022	2023	2023 over 2022 (%)
1	Aceh	6,774	8,151	12,319	25,926	65,918	154.25
2	Sumatera Utara	296,934	336,905	448,211	398,064	440,910	10.76
3	Sumatera Barat	107,668	145,035	118,578	117,494	65,089	-44.60
4	Riau	40,398	148,260	58,787	47,437	21,249	-55.21
5	Jambi	37,252	33,498	45,766	88,886	55,648	-37.39
6	Sumatera Selatan	30,376	56,110	71,678	44,468	42,958	-3.40
7	Bengkulu	14,070	16,215	22,732	30,239	23,355	-22.77
8	Lampung	23,107	27,577	79,981	72,777	108,686	49.34
9	Kepulauan Bangka Belitung	979	2,788	1,583	1,101	1,049	-4.68
10	Kepulauan Riau	517	471	163	64	110	72.35
11	DKI Jakarta	143	111	435	103	174	69.39
12	Jawa Barat	38,516	47,137	51,554	54,122	46,233	-14.58
13	Jawa Tengah	34,699	26,646	22,884	34,947	35,319	1.06
14	DI Yogyakarta	2,588	2,463	2,726	2,450	2,939	19.98
15	Jawa Timur	985,455	712,585	822,260	1,076,813	1,406,415	30.61
16	Banten	600	712	975	724	555	-23.33
17	Bali	348,756	486,238	240,636	134,681	130,688	-2.96
18	Nusa Tenggara Barat	4,685	5,458	5,454	8,935	4,706	-47.34
19	Nusa Tenggara Timur	26,018	56,867	56,817	46,474	16,358	-64.80
20	Kalimantan Barat	139,312	133,384	72,557	118,987	110,934	-6.77
21	Kalimantan Tengah	7,203	6,600	9,463	5,735	4,576	-20.22
22	Kalimantan Selatan	141,232	158,462	113,194	115,360	123,937	7.43
23	Kalimantan Timur	14,050	12,517	11,301	7,755	8,396	8.26
24	Kalimantan Utara	6,206	4,265	7,046	4,561	3,303	-27.58
25	Sulawesi Utara	694	1,352	1,172	742	571	-22.96
26	Sulawesi Tengah	3,924	5,024	2,235	2,797	5,417	93.70
27	Sulawesi Selatan	9,713	10,021	9,315	11,569	9,832	-15.01
28	Sulawesi Tenggara	27,267	50,214	22,220	19,927	10,483	-47.39
29	Gorontalo	14,819	15,277	23,305	23,452	24,332	3.75
30	Sulawesi Barat	27,915	14,451	18,933	21,500	16,717	-22.25
31	Maluku	15,967	28,115	12,029	7,031	8,351	18.78
32	Maluku Utara	5,088	4,563	2,258	363	674	85.47
33	Papua Barat	1,291	2,204	460	11,325	970	-91.44
34	Papua Barat Daya	-	-	-	-	-	-
35	Papua	30,302	33,707	32,035	15,190	34,248	125.47
36	Papua Selatan	-	-	-	-	-	-
37	Papua Tengah	-	-	-	-	-	-
38	Papua Pegunungan	-	-	-	-	-	-
Indonesia		2,444,516	2,593,384	2,401,064	2,551,999	2,831,099	10.94

Sumber : Badan Pusat Statistik dan Direktorat Jenderal Hortikultura
Sources : BPS - Statistics Indonesia and Directorate General of Horticulture

Keterangan : Sampai pemekaran provinsi di tahun 2023, Data Provinsi Papua Barat mencakup Provinsi Papua Barat Daya
Sampai pemekaran provinsi di tahun 2023, Data Provinsi Papua mencakup Provinsi Papua Selatan, Papua Tengah, dan Papua Pegunungan
Note : until provincial expansion in 2023, Data of Papua Barat Province Included Papua Barat Daya Province
until provincial expansion in 2023, Data of Papua Province Included Papua Selatan, Papua Tengah, and Papua Pegunungan Province

Tabel 2.2.36. Produksi Jeruk Besar Menurut Provinsi
Table Pomelo Production by Province, 2019 - 2023

No.	Provinsi/Province	(Ton)					Pertumbuhan/ Growth 2023 over 2022 (%)
		Tahun/Year					
		2019	2020	2021	2022	2023	
1	Aceh	8,529	12,702	10,221	8,063	7,475	-7.30
2	Sumatera Utara	1,300	4,612	322	311	325	4.35
3	Sumatera Barat	230	664	646	374	147	-60.62
4	Riau	1,243	3,367	760	653	610	-6.62
5	Jambi	600	518	190	160	53	-66.63
6	Sumatera Selatan	351	662	465	57	42	-27.51
7	Bengkulu	155	1,366	0	4	3	-27.24
8	Lampung	2,019	2,600	472	417	487	16.82
9	Kepulauan Bangka Belitung	54	258	8	13	22	63.64
10	Kepulauan Riau	255	50	9	10	9	-4.38
11	DKI Jakarta	21	25	11	9	9	8.69
12	Jawa Barat	5,535	13,042	4,829	5,443	7,516	38.08
13	Jawa Tengah	17,951	13,800	17,829	23,959	19,343	-19.27
14	DI Yogyakarta	416	363	118	53	264	401.11
15	Jawa Timur	29,642	19,983	29,177	57,257	29,867	-47.84
16	Banten	119	379	69	67	6	-91.21
17	Bali	1,019	4,154	981	391	476	21.89
18	Nusa Tenggara Barat	1,451	1,862	829	634	680	7.28
19	Nusa Tenggara Timur	3,710	2,585	1,846	1,675	1,906	13.81
20	Kalimantan Barat	1,281	1,295	371	312	335	7.41
21	Kalimantan Tengah	622	739	183	166	121	-26.99
22	Kalimantan Selatan	561	656	376	261	301	15.50
23	Kalimantan Timur	385	910	292	205	246	20.09
24	Kalimantan Utara	372	175	98	12	3	-74.29
25	Sulawesi Utara	371	1,220	52	27	23	-16.15
26	Sulawesi Tengah	483	444	66	156	145	-6.68
27	Sulawesi Selatan	36,674	35,574	41,330	29,372	20,592	-29.89
28	Sulawesi Tenggara	1,940	2,530	408	632	491	-22.34
29	Gorontalo	94	113	119	103	91	-12.00
30	Sulawesi Barat	283	204	99	289	285	-1.60
31	Maluku	402	1,840	343	412	252	-38.80
32	Maluku Utara	396	551	66	75	19	-75.15
33	Papua Barat	324	144	135	1,382	33	-97.65
34	Papua Barat Daya	-	-	-	-	-	-
35	Papua	184	178	77	25	72	184.83
36	Papua Selatan	-	-	-	-	-	-
37	Papua Tengah	-	-	-	-	-	-
38	Papua Pegunungan	-	-	-	-	-	-
Indonesia		118,969	129,568	112,797	132,979	92,250	-30.63

Sumber : Badan Pusat Statistik dan Direktorat Jenderal Hortikultura

Sources : BPS - Statistics Indonesia and Directorate General of Horticulture

Keterangan : Sampai pemekaran provinsi di tahun 2023, Data Provinsi Papua Barat mencakup Provinsi Papua Barat Daya

Sampai pemekaran provinsi di tahun 2023, Data Provinsi Papua mencakup Provinsi Papua Selatan, Papua Tengah, dan Papua Pegunungan

Note : until provincial expansion in 2023, Data of Papua Barat Province Included Papua Barat Daya Province

until provincial expansion in 2023, Data of Papua Province Included Papua Selatan, Papua Tengah, and Papua Pegunungan Province

Tabel 2.2.37. Produksi Pisang Menurut Provinsi
Table Banana Production by Province, 2019 - 2023

No.	Provinsi/Province	(Ton)					Pertumbuhan/ Growth 2023 over 2022 (%)
		Tahun/Year					
		2019	2020	2021	2022	2023	
1	Aceh	59,081	65,366	108,643	107,195	112,037	4.52
2	Sumatera Utara	114,050	100,254	121,364	164,533	130,725	-20.55
3	Sumatera Barat	116,379	142,034	152,732	158,698	138,782	-12.55
4	Riau	43,436	37,457	48,901	55,207	27,766	-49.70
5	Jambi	61,069	72,751	69,258	45,555	46,028	1.04
6	Sumatera Selatan	143,110	114,140	354,143	334,145	586,042	75.39
7	Bengkulu	22,215	18,153	22,492	91,550	20,735	-77.35
8	Lampung	1,209,545	1,208,956	1,123,240	1,223,009	1,322,030	8.10
9	Kepulauan Bangka Belitung	3,641	5,302	6,980	4,627	4,408	-4.72
10	Kepulauan Riau	3,049	7,884	2,724	3,049	5,782	89.66
11	DKI Jakarta	2,432	1,387	3,302	2,962	33,139	1018.90
12	Jawa Barat	1,220,174	1,263,504	1,649,228	1,317,558	1,267,922	-3.77
13	Jawa Tengah	621,536	798,599	804,262	999,739	918,852	-8.09
14	DI Yogyakarta	47,554	66,730	68,257	78,045	78,534	0.63
15	Jawa Timur	2,116,974	2,618,795	2,048,948	2,626,582	2,807,038	6.87
16	Banten	257,342	290,266	284,683	293,383	276,434	-5.78
17	Bali	231,794	242,242	382,536	215,647	147,924	-31.40
18	Nusa Tenggara Barat	102,116	83,784	118,234	125,590	87,663	-30.20
19	Nusa Tenggara Timur	227,461	274,369	256,741	230,535	211,621	-8.20
20	Kalimantan Barat	46,979	60,281	140,634	134,097	147,474	9.98
21	Kalimantan Tengah	26,679	30,410	44,578	41,303	40,908	-0.96
22	Kalimantan Selatan	62,813	79,772	65,485	74,123	65,842	-11.17
23	Kalimantan Timur	103,888	95,528	130,656	127,562	156,132	22.40
24	Kalimantan Utara	27,095	38,363	110,526	89,565	77,430	-13.55
25	Sulawesi Utara	46,353	45,650	100,298	81,126	39,606	-51.18
26	Sulawesi Tengah	24,488	24,422	27,378	20,845	23,047	10.56
27	Sulawesi Selatan	142,492	146,539	161,550	177,727	168,284	-5.31
28	Sulawesi Tenggara	43,971	68,027	41,610	49,496	41,136	-16.89
29	Gorontalo	7,701	13,166	6,938	4,689	6,156	31.27
30	Sulawesi Barat	66,574	76,750	77,487	144,785	184,574	27.48
31	Maluku	33,319	52,776	55,382	46,399	33,029	-28.81
32	Maluku Utara	8,627	6,924	22,810	8,080	11,847	46.63
33	Papua Barat	31,676	19,019	113,979	162,789	104,341	-35.90
34	Papua Barat Daya	-	-	-	-	-	-
35	Papua	5,045	13,157	15,167	5,233	11,965	128.67
36	Papua Selatan	-	-	-	-	-	-
37	Papua Tengah	-	-	-	-	-	-
38	Papua Pegunungan	-	-	-	-	-	-
Indonesia		7,280,659	8,182,756	8,741,147	9,245,427	9,335,232	0.97

Sumber : Badan Pusat Statistik dan Direktorat Jenderal Hortikultura
Sources : BPS - Statistics Indonesia and Directorate General of Horticulture

Keterangan : Sampai pemekaran provinsi di tahun 2023, Data Provinsi Papua Barat mencakup Provinsi Papua Barat Daya
Sampai pemekaran provinsi di tahun 2023, Data Provinsi Papua mencakup Provinsi Papua Selatan, Papua Tengah, dan Papua Pegunungan
Note : until provincial expansion in 2023, Data of Papua Barat Province Included Papua Barat Daya Province
until provincial expansion in 2023, Data of Papua Province Included Papua Selatan, Papua Tengah, and Papua Pegunungan Province

Tabel 2.2.38. Produksi Durian Menurut Provinsi
Table Durian Production by Province, 2019 - 2023

No.	Provinsi/Province	Tahun/Year					Pertumbuhan/ Growth
		2019	2020	2021	2022	2023	2023 over 2022
							(%)
1	Aceh	23,953	28,018	45,915	56,662	61,220	8.04
2	Sumatera Utara	90,105	74,675	119,632	119,371	137,353	15.06
3	Sumatera Barat	62,564	131,430	170,707	219,638	65,269	-70.28
4	Riau	23,010	15,168	30,114	30,039	22,660	-24.57
5	Jambi	20,780	16,063	26,209	22,183	26,795	20.79
6	Sumatera Selatan	42,048	30,334	46,309	40,615	39,671	-2.33
7	Bengkulu	11,395	9,260	18,639	27,969	22,328	-20.17
8	Lampung	16,218	14,620	20,394	27,590	45,102	63.48
9	Kepulauan Bangka Belitung	7,247	4,312	6,212	2,269	5,808	156.02
10	Kepulauan Riau	2,584	3,556	2,714	5,298	5,437	2.62
11	DKI Jakarta	68	87	223	340	235	-30.82
12	Jawa Barat	94,183	73,017	86,785	80,334	158,693	97.54
13	Jawa Tengah	172,939	138,100	159,199	181,713	197,963	8.94
14	DI Yogyakarta	6,265	6,771	9,258	8,849	13,602	53.71
15	Jawa Timur	289,334	275,795	275,319	419,913	488,356	16.30
16	Banten	46,436	32,488	29,456	28,161	86,677	207.79
17	Bali	21,915	26,479	25,743	21,908	39,041	78.20
18	Nusa Tenggara Barat	17,179	30,578	40,084	32,108	35,194	9.61
19	Nusa Tenggara Timur	1,574	1,753	3,714	4,430	3,844	-13.23
20	Kalimantan Barat	27,209	14,673	37,188	22,906	53,841	135.06
21	Kalimantan Tengah	12,149	6,234	8,239	4,479	11,413	154.80
22	Kalimantan Selatan	27,422	17,890	28,825	8,136	38,178	369.25
23	Kalimantan Timur	13,994	10,497	13,440	8,773	20,821	137.33
24	Kalimantan Utara	10,017	9,577	8,436	5,181	5,017	-3.16
25	Sulawesi Utara	11,635	6,849	18,327	13,592	22,413	64.90
26	Sulawesi Tengah	25,288	19,382	41,273	56,326	74,326	31.96
27	Sulawesi Selatan	45,729	73,910	34,070	59,759	88,969	48.88
28	Sulawesi Tenggara	10,265	11,738	12,886	23,745	14,097	-40.63
29	Gorontalo	6,026	5,667	4,381	4,593	6,246	36.00
30	Sulawesi Barat	11,580	16,394	14,653	23,926	42,940	79.47
31	Maluku	13,369	21,974	8,091	6,020	4,924	-18.20
32	Maluku Utara	2,383	2,764	4,686	7,982	9,460	18.51
33	Papua Barat	2,813	2,370	1,425	6,880	3,504	-49.07
34	Papua Barat Daya	-	-	-	-	-	-
35	Papua	128	773	491	485	650	34.04
36	Papua Selatan	-	-	-	-	-	-
37	Papua Tengah	-	-	-	-	-	-
38	Papua Pegunungan	-	-	-	-	-	-
Indonesia		1,169,802	1,133,195	1,353,037	1,582,172	1,852,045	17.06

Sumber : Badan Pusat Statistik dan Direktorat Jenderal Hortikultura

Sources : BPS - Statistics Indonesia and Directorate General of Horticulture

Keterangan : Sampai pemekaran provinsi di tahun 2023, Data Provinsi Papua Barat mencakup Provinsi Papua Barat Daya

Sampai pemekaran provinsi di tahun 2023, Data Provinsi Papua mencakup Provinsi Papua Selatan, Papua Tengah, dan Papua Pegunungan

Note : until provincial expansion in 2023, Data of Papua Barat Province Included Papua Barat Daya Province

until provincial expansion in 2023, Data of Papua Province Included Papua Selatan, Papua Tengah, and Papua Pegunungan Province

Tabel 2.2.39. Produksi Manggis Menurut Provinsi
Table Mangosteen Production by Province, 2019 - 2023

No.	Provinsi/Province	Tahun/Year					Pertumbuhan/ Growth
		2019	2020	2021	2022	2023	2023 over 2022 (%)
							(%)
1	Aceh	892	1,996	3,371	3,149	2,822	-10.40
2	Sumatera Utara	13,110	19,521	25,821	25,972	21,289	-18.03
3	Sumatera Barat	28,833	56,414	69,656	95,014	26,341	-72.28
4	Riau	7,265	7,999	11,694	11,282	6,977	-38.16
5	Jambi	3,690	4,435	10,541	15,648	11,549	-26.20
6	Sumatera Selatan	1,734	1,514	2,700	1,702	3,754	120.54
7	Bengkulu	3,625	2,657	5,048	8,239	4,691	-43.07
8	Lampung	15,249	4,057	20,496	3,483	2,518	-27.70
9	Kepulauan Bangka Belitung	2,376	1,612	398	389	442	13.81
10	Kepulauan Riau	132	140	307	117	53	-54.51
11	DKI Jakarta	9	-	-	-	1	-
12	Jawa Barat	74,975	90,269	32,160	36,173	115,023	217.98
13	Jawa Tengah	16,068	13,158	8,784	6,809	38,867	470.79
14	DI Yogyakarta	2,939	2,435	2,782	2,827	3,816	34.96
15	Jawa Timur	21,483	43,664	31,677	81,362	84,244	3.54
16	Banten	10,269	12,793	4,934	4,761	16,486	246.24
17	Bali	10,857	24,644	24,820	9,876	21,566	118.36
18	Nusa Tenggara Barat	11,558	20,644	24,850	16,778	18,081	7.77
19	Nusa Tenggara Timur	4	1	18	54	8	-84.84
20	Kalimantan Barat	8,134	1,266	8,542	7,303	3,154	-56.80
21	Kalimantan Tengah	636	398	602	280	559	99.44
22	Kalimantan Selatan	1,577	1,716	1,440	433	1,329	207.06
23	Kalimantan Timur	483	465	131	342	470	37.53
24	Kalimantan Utara	104	77	103	101	39	-61.30
25	Sulawesi Utara	1,564	1,072	3,200	2,099	2,906	38.41
26	Sulawesi Tengah	1,850	1,190	1,826	2,278	2,357	3.45
27	Sulawesi Selatan	4,379	3,129	3,330	3,065	4,773	55.74
28	Sulawesi Tenggara	412	823	789	2,055	615	-70.08
29	Gorontalo	3	9	0	0	1	166.67
30	Sulawesi Barat	1,497	1,908	1,685	242	300	24.06
31	Maluku	576	1,571	923	698	978	40.18
32	Maluku Utara	161	583	1,284	1,104	1,118	1.30
33	Papua Barat	17	22	13	7	44	485.59
34	Papua Barat Daya	-	-	-	-	-	-
35	Papua	15	235	11	21	6	-71.75
36	Papua Selatan	-	-	-	-	-	-
37	Papua Tengah	-	-	-	-	-	-
38	Papua Pegunungan	-	-	-	-	-	-
Indonesia		246,476	322,414	303,934	343,663	397,175	15.57

Sumber : Badan Pusat Statistik dan Direktorat Jenderal Hortikultura
Sources : BPS - Statistics Indonesia and Directorate General of Horticulture

Keterangan : Sampai pemekaran provinsi di tahun 2023, Data Provinsi Papua Barat mencakup Provinsi Papua Barat Daya
Sampai pemekaran provinsi di tahun 2023, Data Provinsi Papua mencakup Provinsi Papua Selatan, Papua Tengah, dan Papua Pegunungan
Note : until provincial expansion in 2023, Data of Papua Barat Province Included Papua Barat Daya Province
until provincial expansion in 2023, Data of Papua Province Included Papua Selatan, Papua Tengah, and Papua Pegunungan Province

Tabel 2.2.40. Luas Panen Mangga Menurut Provinsi
Table Mango Harvested Area by Province, 2019 - 2023

No.	Provinsi/Province	Tahun/Year					(Pohon)
							Pertumbuhan/ Growth
		2019	2020	2021	2022	2023	2023 over 2022 (%)
1	Aceh	190,047	231,243	262,681	255,808	227,855	-10.93
2	Sumatera Utara	225,853	264,769	299,741	293,715	280,791	-4.40
3	Sumatera Barat	86,194	83,244	101,490	122,750	88,119	-28.21
4	Riau	132,801	119,768	176,108	123,501	140,718	13.94
5	Jambi	55,806	43,470	58,313	47,650	57,124	19.88
6	Sumatera Selatan	227,848	145,997	191,187	175,294	210,805	20.26
7	Bengkulu	70,225	58,594	72,768	71,381	77,052	7.94
8	Lampung	290,723	217,100	241,893	233,383	245,989	5.40
9	Kepulauan Bangka Belitung	39,429	18,442	36,500	21,619	37,568	73.77
10	Kepulauan Riau	42,204	28,252	16,819	15,596	18,077	15.91
11	DKI Jakarta	53,730	46,057	83,625	69,113	85,258	23.36
12	Jawa Barat	3,753,856	3,440,421	3,626,780	3,379,702	3,561,142	5.37
13	Jawa Tengah	5,398,655	5,009,580	4,772,873	4,284,890	5,086,971	18.72
14	DI Yogyakarta	824,422	638,380	736,664	881,537	929,397	5.43
15	Jawa Timur	11,016,455	10,643,480	10,491,602	9,935,650	9,905,650	-0.30
16	Banten	455,776	309,574	320,300	355,855	380,775	7.00
17	Bali	890,779	771,211	853,730	823,640	701,452	-14.84
18	Nusa Tenggara Barat	1,293,147	1,180,908	1,168,777	1,210,425	1,247,799	3.09
19	Nusa Tenggara Timur	726,057	816,948	1,122,462	876,819	780,482	-10.99
20	Kalimantan Barat	103,402	56,717	64,217	60,751	72,572	19.46
21	Kalimantan Tengah	79,466	28,273	38,093	32,549	46,125	41.71
22	Kalimantan Selatan	118,382	106,144	130,742	99,415	114,468	15.14
23	Kalimantan Timur	66,734	48,918	51,260	41,645	64,745	55.47
24	Kalimantan Utara	43,597	44,872	31,941	29,218	36,333	24.35
25	Sulawesi Utara	105,079	95,048	116,043	104,012	96,828	-6.91
26	Sulawesi Tengah	112,513	83,179	144,097	120,393	127,593	5.98
27	Sulawesi Selatan	1,463,175	1,451,873	1,256,413	1,287,125	1,313,928	2.08
28	Sulawesi Tenggara	268,177	235,447	122,292	167,647	328,903	96.19
29	Gorontalo	36,531	32,187	29,148	41,453	23,291	-43.81
30	Sulawesi Barat	139,287	105,899	92,653	123,750	167,641	35.47
31	Maluku	55,210	48,220	53,307	45,443	64,975	42.98
32	Maluku Utara	23,739	18,667	28,394	27,949	26,530	-5.08
33	Papua Barat	23,145	13,452	10,868	18,901	15,916	-15.79
34	Papua Barat Daya	-	-	-	-	-	-
35	Papua	16,895	28,332	30,701	7,468	8,819	18.09
36	Papua Selatan	-	-	-	-	-	-
37	Papua Tengah	-	-	-	-	-	-
38	Papua Pegunungan	-	-	-	-	-	-
Indonesia		28,429,339	26,464,666	26,834,482	25,386,047	26,571,691	4.67

Sumber : Badan Pusat Statistik diolah Direktorat Jenderal Hortikultura

Sources : BPS - Statistics Indonesia processed Directorate General of Horticulture

Keterangan : Sampai pemekaran provinsi di tahun 2023, Data Provinsi Papua Barat mencakup Provinsi Papua Barat Daya

Sampai pemekaran provinsi di tahun 2023, Data Provinsi Papua mencakup Provinsi Papua Selatan, Papua Tengah, dan Papua Pegunungan

Note : until provincial expansion in 2023, Data of Papua Barat Province Included Papua Barat Daya Province

until provincial expansion in 2023, Data of Papua Province Included Papua Selatan, Papua Tengah, and Papua Pegunungan Province

Tabel 2.2.41. Luas Panen Jeruk Siam/Kepron Menurut Provinsi
Table Citrus Harvested Area by Province, 2019 - 2023

No.	Provinsi/Province	Tahun/Year					(Pohon)
							Pertumbuhan/ Growth
		2019	2020	2021	2022	2023	2023 over 2022 (%)
1	Aceh	84,502	85,086	94,220	121,873	120,057	-1.49
2	Sumatera Utara	2,447,610	2,209,402	3,113,453	2,822,110	2,571,454	-8.88
3	Sumatera Barat	925,591	911,963	1,168,862	1,044,693	720,677	-31.02
4	Riau	384,394	430,022	550,655	395,933	376,177	-4.99
5	Jambi	421,087	359,239	426,128	640,416	269,543	-57.91
6	Sumatera Selatan	376,679	445,249	649,955	491,733	461,026	-6.24
7	Bengkulu	85,619	118,466	117,191	127,422	124,028	-2.66
8	Lampung	295,277	375,296	567,995	461,187	516,254	11.94
9	Kepulauan Bangka Belitung	19,286	37,825	34,362	59,051	40,536	-31.35
10	Kepulauan Riau	11,369	4,243	3,409	2,261	2,835	25.39
11	DKI Jakarta	2,598	3,444	4,838	4,003	3,800	-5.07
12	Jawa Barat	651,021	598,639	670,241	674,978	618,509	-8.37
13	Jawa Tengah	467,307	402,618	450,465	464,464	443,631	-4.49
14	DI Yogyakarta	40,483	37,677	51,571	45,780	48,935	6.89
15	Jawa Timur	9,693,633	7,977,856	8,357,265	8,051,388	6,484,455	-19.46
16	Banten	12,938	15,598	24,486	27,372	15,786	-42.33
17	Bali	3,715,177	3,714,117	3,486,153	3,082,771	3,039,978	-1.39
18	Nusa Tenggara Barat	41,196	43,011	45,074	45,838	37,898	-17.32
19	Nusa Tenggara Timur	386,000	425,901	655,747	413,782	343,200	-17.06
20	Kalimantan Barat	2,577,736	2,486,085	1,622,597	2,709,995	2,514,570	-7.21
21	Kalimantan Tengah	164,426	132,117	171,547	138,926	120,661	-13.15
22	Kalimantan Selatan	1,687,621	1,913,576	1,475,238	1,563,772	1,573,715	0.64
23	Kalimantan Timur	331,948	153,763	192,302	177,087	171,711	-3.04
24	Kalimantan Utara	65,591	34,910	55,230	51,404	50,109	-2.52
25	Sulawesi Utara	7,002	8,855	10,919	7,449	6,624	-11.08
26	Sulawesi Tengah	33,589	115,160	31,703	62,136	151,061	143.11
27	Sulawesi Selatan	284,889	260,019	288,390	252,161	221,815	-12.03
28	Sulawesi Tenggara	561,913	581,293	270,486	278,312	322,215	15.77
29	Gorontalo	66,569	67,555	77,065	76,622	76,426	-0.26
30	Sulawesi Barat	367,584	371,854	235,355	277,198	265,690	-4.15
31	Maluku	104,171	109,435	78,980	67,394	61,364	-8.95
32	Maluku Utara	55,577	27,870	15,822	17,644	25,902	46.80
33	Papua Barat	11,562	19,064	6,845	11,997	7,056	-41.19
34	Papua Barat Daya	-	-	-	-	-	-
35	Papua	139,394	139,117	127,345	187,371	129,029	-31.14
36	Papua Selatan	-	-	-	-	-	-
37	Papua Tengah	-	-	-	-	-	-
38	Papua Pegunungan	-	-	-	-	-	-
Indonesia		26,521,339	24,616,325	25,131,894	24,856,523	21,936,727	-11.75

Sumber : Badan Pusat Statistik diolah Direktorat Jenderal Hortikultura

Sources : BPS - Statistics Indonesia processed Directorate General of Horticulture

Keterangan : Sampai pemekaran provinsi di tahun 2023, Data Provinsi Papua Barat mencakup Provinsi Papua Barat Daya

Sampai pemekaran provinsi di tahun 2023, Data Provinsi Papua mencakup Provinsi Papua Selatan, Papua Tengah, dan Papua Pegunungan

Note : until provincial expansion in 2023, Data of Papua Barat Province Included Papua Barat Daya Province

until provincial expansion in 2023, Data of Papua Province Included Papua Selatan, Papua Tengah, and Papua Pegunungan Province

Tabel 2.2.42. Luas Panen Jeruk Besar Menurut Provinsi
Table Pomelo Harvested Area by Province, 2019 - 2023

No.	Provinsi/Province	(Pohon)					Pertumbuhan/ Growth 2023 over 2022 (%)
		Tahun/Year					
		2019	2020	2021	2022	2023	
1	Aceh	49,713	63,895	75,977	56883	55461	-2.50
2	Sumatera Utara	14,086	25,736	1,392	1735	1113	-35.85
3	Sumatera Barat	2,242	3,495	3,529	3329	2332	-29.95
4	Riau	7,740	5,935	1,899	1471	1322	-10.13
5	Jambi	4,264	4,531	1,096	799	1860	132.79
6	Sumatera Selatan	4,425	10,780	1,467	1094	955	-12.71
7	Bengkulu	774	16,130	25	19	776	3984.21
8	Lampung	11,056	13,869	4,350	4059	3034	-25.25
9	Kepulauan Bangka Belitung	572	1,601	235	241	207	-14.11
10	Kepulauan Riau	1,918	661	65	85	82	-3.53
11	DKI Jakarta	220	263	118	139	239	71.94
12	Jawa Barat	69,359	68,254	37,024	49790	51504	3.44
13	Jawa Tengah	97,108	104,023	102,624	111134	117010	5.29
14	DI Yogyakarta	5,185	5,116	1,952	809	1345	66.25
15	Jawa Timur	287,542	205,629	283,774	333339	398963	19.69
16	Banten	1,482	2,864	2,458	1313	364	-72.28
17	Bali	10,118	9,434	7,920	7575	4958	-34.55
18	Nusa Tenggara Barat	8,743	9,428	5,853	4442	3580	-19.41
19	Nusa Tenggara Timur	76,105	57,450	30,208	24636	20850	-15.37
20	Kalimantan Barat	15,759	13,552	5,087	3867	4101	6.05
21	Kalimantan Tengah	6,637	6,194	1,740	837	857	2.39
22	Kalimantan Selatan	14,613	12,574	7,593	3177	4473	40.79
23	Kalimantan Timur	4,777	5,018	2,436	5674	5834	2.82
24	Kalimantan Utara	2,301	686	363	122	39	-68.03
25	Sulawesi Utara	1,839	2,354	265	332	225	-32.23
26	Sulawesi Tengah	4,393	2,764	2,423	2440	3064	25.57
27	Sulawesi Selatan	312,824	233,930	187,831	172306	198931	15.45
28	Sulawesi Tenggara	22,080	18,276	7,427	7890	8302	5.22
29	Gorontalo	2,492	2,269	430	691	617	-10.71
30	Sulawesi Barat	3,435	2,742	778	1954	2808	43.71
31	Maluku	3,720	3,111	3,252	2344	1712	-26.96
32	Maluku Utara	1,938	1,799	1,793	1795	362	-79.83
33	Papua Barat	2,003	1,237	992	992	458	-53.83
34	Papua Barat Daya	-	-	-	-	-	-
35	Papua	6,232	1,911	650	174	262	50.57
36	Papua Selatan	-	-	-	-	-	-
37	Papua Tengah	-	-	-	-	-	-
38	Papua Pegunungan	-	-	-	-	-	-
Indonesia		1,057,695	917,511	785,026	807,487	898,000	11.21

Sumber : Badan Pusat Statistik diolah Direktorat Jenderal Hortikultura

Sources : BPS - Statistics Indonesia processed Directorate General of Horticulture

Keterangan : Sampai pemekaran provinsi di tahun 2023, Data Provinsi Papua Barat mencakup Provinsi Papua Barat Daya

Sampai pemekaran provinsi di tahun 2023, Data Provinsi Papua mencakup Provinsi Papua Selatan, Papua Tengah, dan Papua Pegunungan

Note : until provincial expansion in 2023, Data of Papua Barat Province Included Papua Barat Daya Province

until provincial expansion in 2023, Data of Papua Province Included Papua Selatan, Papua Tengah, and Papua Pegunungan Province

Tabel 2.2.43. Luas Panen Pisang Menurut Provinsi
Table Banana Harvested Area by Province, 2019 - 2023

No.	Provinsi/Province	Tahun/Year					(Rumpun)
							Pertumbuhan/ Growth
		2019	2020	2021	2022	2023	2022 over 2021 (%)
1	Aceh	1,030,546	1,112,456	1,741,254	1,384,937	1,096,741	-20.81
2	Sumatera Utara	1,813,760	1,838,063	2,626,971	2,785,564	2,130,903	-23.50
3	Sumatera Barat	1,524,468	1,603,703	1,920,099	1,717,456	1,868,065	8.77
4	Riau	736,742	659,576	958,586	1,013,116	1,007,416	-0.56
5	Jambi	924,923	910,430	888,290	715,642	753,655	5.31
6	Sumatera Selatan	2,567,897	2,793,935	4,659,761	2,791,298	2,675,736	-4.14
7	Bengkulu	422,597	345,284	499,873	511,057	397,709	-22.18
8	Lampung	11,628,743	12,480,099	12,491,585	13,670,681	10,452,982	-23.54
9	Kepulauan Bangka Belitung	81,493	82,191	100,679	89,969	80,167	-10.89
10	Kepulauan Riau	137,327	142,988	111,772	104,365	114,722	9.92
11	DKI Jakarta	28,852	20,843	20,445	154,452	813,927	426.98
12	Jawa Barat	20,454,944	20,045,608	22,162,614	21,473,290	19,949,087	-7.10
13	Jawa Tengah	11,104,229	11,259,146	11,899,761	12,203,273	11,002,607	-9.84
14	DI Yogyakarta	1,119,517	1,146,962	1,351,141	1,326,777	1,314,633	-0.92
15	Jawa Timur	26,256,225	26,399,417	22,519,687	23,830,534	27,915,102	17.14
16	Banten	5,131,567	8,730,016	8,099,697	7,534,526	6,702,251	-11.05
17	Bali	3,385,404	3,366,564	5,711,573	4,939,482	4,151,868	-15.95
18	Nusa Tenggara Barat	1,260,608	1,278,066	1,442,471	1,324,741	1,450,518	9.49
19	Nusa Tenggara Timur	3,430,510	3,381,642	3,554,653	3,077,003	2,593,511	-15.71
20	Kalimantan Barat	942,557	1,131,360	2,208,484	2,225,175	2,292,176	3.01
21	Kalimantan Tengah	702,449	701,704	557,323	597,213	622,972	4.31
22	Kalimantan Selatan	1,885,212	1,484,483	1,197,758	1,216,158	1,134,818	-6.69
23	Kalimantan Timur	1,626,690	1,500,898	1,452,566	1,635,226	1,675,231	2.45
24	Kalimantan Utara	758,776	652,807	644,542	622,073	667,205	7.26
25	Sulawesi Utara	820,416	634,748	944,647	863,105	824,256	-4.50
26	Sulawesi Tengah	456,614	313,596	367,217	271,042	377,654	39.33
27	Sulawesi Selatan	2,862,363	2,797,085	3,178,657	3,507,712	3,230,181	-7.91
28	Sulawesi Tenggara	846,437	752,716	737,622	810,527	637,840	-21.31
29	Gorontalo	210,616	228,945	81,013	65,431	89,917	37.42
30	Sulawesi Barat	792,557	916,602	728,730	1,145,733	1,089,412	-4.92
31	Maluku	388,121	335,621	397,815	430,889	377,169	-12.47
32	Maluku Utara	97,223	74,264	192,301	165,436	141,610	-14.40
33	Papua Barat	221,648	173,954	323,074	373,487	329,673	-11.73
34	Papua Barat Daya	-	-	-	-	-	-
35	Papua	146,809	127,166	142,751	94,632	118,043	24.74
36	Papua Selatan	-	-	-	-	-	-
37	Papua Tengah	-	-	-	-	-	-
38	Papua Pegunungan	-	-	-	-	-	-
Indonesia		105,798,840	109,422,938	115,915,412	114,672,002	110,079,757	-4.00

Sumber : Badan Pusat Statistik diolah Direktorat Jenderal Hortikultura
 Sources : BPS - Statistics Indonesia processed Directorate General of Horticulture

Keterangan : Sampai pemekaran provinsi di tahun 2023, Data Provinsi Papua Barat mencakup Provinsi Papua Barat Daya
 Sampai pemekaran provinsi di tahun 2023, Data Provinsi Papua mencakup Provinsi Papua Selatan, Papua Tengah, dan Papua Pegunungan

Note : until provincial expansion in 2023, Data of Papua Barat Province Included Papua Barat Daya Province
 until provincial expansion in 2023, Data of Papua Province Included Papua Selatan, Papua Tengah, and Papua Pegunungan Province

Tabel 2.2.44. Luas Panen Durian Menurut Provinsi
Table Durian Harvested Area by Province, 2019 - 2023

No.	Provinsi/Province	Tahun/Year					(Pohon)
		2019	2020	2021	2022	2023	Pertumbuhan/ Growth 2023 over 2022 (%)
1	Aceh	276,732	269,688	484,920	355,155	416,857	17.37
2	Sumatera Utara	700,060	597,576	734,648	628,413	664,738	5.78
3	Sumatera Barat	465,352	643,054	634,717	780,430	472,174	-39.50
4	Riau	179,455	98,901	202,807	157,384	216,367	37.48
5	Jambi	202,295	140,624	163,055	104,346	165,050	58.18
6	Sumatera Selatan	475,509	448,710	613,899	371,238	408,893	10.14
7	Bengkulu	98,938	101,970	162,872	164,538	157,070	-4.54
8	Lampung	208,843	201,128	235,087	278,822	306,782	10.03
9	Kepulauan Bangka Belitung	84,491	44,563	73,666	31,646	67,223	112.42
10	Kepulauan Riau	52,264	27,191	59,366	104,640	36,868	-64.77
11	DKI Jakarta	781	2,047	2,450	7,378	1,388	-81.19
12	Jawa Barat	1,084,986	837,772	963,120	886,814	1,222,362	37.84
13	Jawa Tengah	1,524,370	1,152,529	1,288,332	1,230,663	1,686,618	37.05
14	DI Yogyakarta	113,504	107,644	132,265	185,376	221,461	19.47
15	Jawa Timur	1,868,845	1,847,153	1,615,101	1,915,875	2,131,507	11.26
16	Banten	410,955	373,395	252,126	284,419	454,710	59.87
17	Bali	190,629	195,625	187,951	173,162	218,400	26.12
18	Nusa Tenggara Barat	104,704	136,845	136,413	117,475	140,051	19.22
19	Nusa Tenggara Timur	29,618	30,076	32,642	31,421	36,828	17.21
20	Kalimantan Barat	285,069	128,675	331,256	251,338	339,784	35.19
21	Kalimantan Tengah	180,328	103,396	105,817	71,061	134,087	88.69
22	Kalimantan Selatan	211,017	144,703	212,202	107,384	269,462	150.93
23	Kalimantan Timur	167,493	139,546	210,413	99,015	166,604	68.26
24	Kalimantan Utara	78,766	31,475	48,431	38,832	52,595	35.44
25	Sulawesi Utara	108,888	108,167	84,892	113,827	173,484	52.41
26	Sulawesi Tengah	249,441	191,876	274,106	348,884	459,378	31.67
27	Sulawesi Selatan	737,872	698,760	554,060	554,798	637,635	14.93
28	Sulawesi Tenggara	132,279	104,766	86,754	139,804	125,695	-10.09
29	Gorontalo	49,239	41,029	30,433	31,581	26,878	-14.89
30	Sulawesi Barat	146,090	134,347	100,887	187,168	202,750	8.33
31	Maluku	80,126	144,433	53,503	41,574	44,657	7.42
32	Maluku Utara	9,588	13,280	17,104	21,001	23,734	13.01
33	Papua Barat	22,442	12,891	15,360	13,510	22,716	68.14
34	Papua Barat Daya	-	-	-	-	-	-
35	Papua	3,509	4,057	3,469	13,626	14,633	7.39
36	Papua Selatan	-	-	-	-	-	-
37	Papua Tengah	-	-	-	-	-	-
38	Papua Pegunungan	-	-	-	-	-	-
	Indonesia	10,534,478	9,257,892	10,104,124	9,842,598	11,719,439	19.07

Sumber : Badan Pusat Statistik diolah Direktorat Jenderal Hortikultura

Sources : BPS - Statistics Indonesia processed Directorate General of Horticulture

Keterangan : Sampai pemekaran provinsi di tahun 2023, Data Provinsi Papua Barat mencakup Provinsi Papua Barat Daya

Sampai pemekaran provinsi di tahun 2023, Data Provinsi Papua mencakup Provinsi Papua Selatan, Papua Tengah, dan Papua Pegunungan

Note : until provincial expansion in 2023, Data of Papua Barat Province Included Papua Barat Daya Province

until provincial expansion in 2023, Data of Papua Province Included Papua Selatan, Papua Tengah, and Papua Pegunungan Province

Tabel 2.2.45. Luas Panen Manggis Menurut Provinsi
Table Mangosteen Harvested Area by Province, 2019 - 2023

No.	Provinsi/Province	Tahun/Year					(Pohon)
							Pertumbuhan/ Growth
		2019	2020	2021	2022	2023	2023 over 2022 (%)
1	Aceh	13,150	26,127	48,151	38,283	43,425	13.43
2	Sumatera Utara	96,372	148,688	170,818	104,899	99,778	-4.88
3	Sumatera Barat	230,121	294,473	405,328	505,108	192,797	-61.83
4	Riau	77,027	84,395	128,200	129,386	118,055	-8.76
5	Jambi	47,401	62,893	65,333	59,750	44,624	-25.32
6	Sumatera Selatan	32,588	29,178	45,948	31,191	92,886	197.80
7	Bengkulu	53,834	38,066	51,731	48,046	48,068	0.05
8	Lampung	87,460	63,452	91,315	91,411	64,846	-29.06
9	Kepulauan Bangka Belitung	42,464	27,086	24,466	16,471	14,984	-9.03
10	Kepulauan Riau	6,023	2,002	5,556	5,051	1,799	-64.38
11	DKI Jakarta	158	-	-	-	28	-
12	Jawa Barat	881,077	928,029	485,844	522,355	971,178	85.92
13	Jawa Tengah	253,439	208,665	108,220	90,786	270,851	198.34
14	DI Yogyakarta	47,017	47,764	48,551	51,682	62,141	20.24
15	Jawa Timur	346,654	407,627	334,026	453,205	537,710	18.65
16	Banten	167,022	126,406	140,317	89,503	211,239	136.01
17	Bali	176,135	198,926	155,163	115,716	218,477	88.80
18	Nusa Tenggara Barat	130,790	157,719	175,713	154,731	194,480	25.69
19	Nusa Tenggara Timur	193	41	371	2,326	131	-94.37
20	Kalimantan Barat	47,259	19,185	25,450	29,284	32,960	12.55
21	Kalimantan Tengah	20,329	10,466	16,044	6,396	14,839	132.00
22	Kalimantan Selatan	27,209	27,470	19,946	9,254	24,240	161.94
23	Kalimantan Timur	6,804	5,371	5,001	2,815	5,550	97.16
24	Kalimantan Utara	1,204	608	1,584	831	901	8.42
25	Sulawesi Utara	15,870	13,957	11,166	10,844	13,557	25.02
26	Sulawesi Tengah	22,154	15,371	15,992	31,850	26,695	-16.19
27	Sulawesi Selatan	90,156	110,022	104,169	114,832	118,498	3.19
28	Sulawesi Tenggara	5,404	4,594	5,560	12,374	15,349	24.04
29	Gorontalo	151	73	34	34	86	152.94
30	Sulawesi Barat	22,523	31,344	5,878	4,969	9,681	94.83
31	Maluku	7,889	10,073	4,976	5,920	11,068	86.96
32	Maluku Utara	826	3,376	4,103	2,610	2,984	14.33
33	Papua Barat	361	323	368	324	1,063	228.09
34	Papua Barat Daya	-	-	-	-	-	-
35	Papua	211	1,440	99	238	281	18.07
36	Papua Selatan	-	-	-	-	-	-
37	Papua Tengah	-	-	-	-	-	-
38	Papua Pegunungan	-	-	-	-	-	-
Indonesia		2,957,275	3,105,210	2,705,421	2,742,475	3,465,249	26.35

Sumber : Badan Pusat Statistik diolah Direktorat Jenderal Hortikultura

Sources : BPS - Statistics Indonesia processed Directorate General of Horticulture

Keterangan : Sampai pemekaran provinsi di tahun 2023, Data Provinsi Papua Barat mencakup Provinsi Papua Barat Daya

Sampai pemekaran provinsi di tahun 2023, Data Provinsi Papua mencakup Provinsi Papua Selatan, Papua Tengah, dan Papua Pegunungan

Note : until provincial expansion in 2023, Data of Papua Barat Province Included Papua Barat Daya Province

until provincial expansion in 2023, Data of Papua Province Included Papua Selatan, Papua Tengah, and Papua Pegunungan Province

Tabel 2.2.46. Produktivitas Mangga Menurut Provinsi
Table Mango Yield by Province, 2019 - 2023

No.	Provinsi/Province	Tahun/Year					(Ton/Pohon)
							Pertumbuhan/ Growth
		2019	2020	2021	2022	2023	2023 over 2022 (%)
1	Aceh	0.11	0.10	0.08	0.13	0.13	-1.03
2	Sumatera Utara	0.14	0.12	0.15	0.17	0.15	-8.84
3	Sumatera Barat	0.16	0.15	0.17	0.17	0.18	9.67
4	Riau	0.13	0.16	0.11	0.12	0.10	-18.85
5	Jambi	0.10	0.11	0.13	0.13	0.10	-17.85
6	Sumatera Selatan	0.10	0.09	0.11	0.10	0.10	-4.52
7	Bengkulu	0.10	0.10	0.09	0.14	0.09	-36.57
8	Lampung	0.09	0.10	0.10	0.07	0.11	59.85
9	Kepulauan Bangka Belitung	0.08	0.10	0.06	0.09	0.05	-41.69
10	Kepulauan Riau	0.08	0.13	0.08	0.06	0.06	1.72
11	DKI Jakarta	0.09	0.12	0.11	0.08	0.06	-15.34
12	Jawa Barat	0.11	0.13	0.12	0.13	0.12	-7.80
13	Jawa Tengah	0.09	0.10	0.10	0.12	0.11	-4.20
14	DI Yogyakarta	0.07	0.05	0.05	0.03	0.04	31.53
15	Jawa Timur	0.10	0.12	0.11	0.16	0.15	-6.28
16	Banten	0.08	0.09	0.07	0.12	0.12	-5.53
17	Bali	0.07	0.07	0.06	0.06	0.07	24.44
18	Nusa Tenggara Barat	0.11	0.12	0.11	0.14	0.15	10.78
19	Nusa Tenggara Timur	0.07	0.07	0.08	0.09	0.05	-46.89
20	Kalimantan Barat	0.10	0.08	0.17	0.13	0.12	-9.25
21	Kalimantan Tengah	0.05	0.06	0.07	0.07	0.08	3.93
22	Kalimantan Selatan	0.09	0.10	0.06	0.05	0.06	27.05
23	Kalimantan Timur	0.08	0.09	0.10	0.07	0.07	1.66
24	Kalimantan Utara	0.08	0.13	0.27	0.22	0.20	-8.29
25	Sulawesi Utara	0.14	0.13	0.20	0.13	0.11	-14.50
26	Sulawesi Tengah	0.13	0.13	0.09	0.12	0.13	5.03
27	Sulawesi Selatan	0.09	0.08	0.09	0.08	0.08	1.61
28	Sulawesi Tenggara	0.07	0.10	0.10	0.06	0.08	29.88
29	Gorontalo	0.06	0.10	0.07	0.09	0.09	-1.17
30	Sulawesi Barat	0.10	0.09	0.11	0.19	0.35	83.01
31	Maluku	0.15	0.14	0.14	0.10	0.09	-16.71
32	Maluku Utara	0.12	0.18	0.23	0.16	0.20	26.00
33	Papua Barat	0.15	0.18	0.12	0.67	0.25	-61.92
34	Papua Barat Daya	-	-	-	-	-	-
35	Papua	0.08	0.21	0.24	0.10	0.20	104.32
36	Papua Selatan	-	-	-	-	-	-
37	Papua Tengah	-	-	-	-	-	-
38	Papua Pegunungan	-	-	-	-	-	-
Indonesia		0.10	0.11	0.11	0.13	0.12	-4.64

Sumber : Badan Pusat Statistik dan Direktorat Jenderal Hortikultura

Sources : BPS - Statistics Indonesia and Directorate General of Horticulture

Keterangan : Sampai pemekaran provinsi di tahun 2023, Data Provinsi Papua Barat mencakup Provinsi Papua Barat Daya

Sampai pemekaran provinsi di tahun 2023, Data Provinsi Papua mencakup Provinsi Papua Selatan, Papua Tengah, dan Papua Pegunungan

Note : until provincial expansion in 2023, Data of Papua Barat Province Included Papua Barat Daya Province

until provincial expansion in 2023, Data of Papua Province Included Papua Selatan, Papua Tengah, and Papua Pegunungan Province

Tabel 2.2.47. Produktivitas Jeruk Siam/Kepron Menurut Provinsi
Table Citrus Yield by Province, 2019 - 2023

No.	Provinsi/Province	(Ton/Pohon)					Pertumbuhan/ Growth 2023 over 2022 (%)
		Tahun/Year					
		2019	2020	2021	2022	2023	
1	Aceh	0.08	0.10	0.13	0.21	0.55	158.10
2	Sumatera Utara	0.12	0.15	0.14	0.14	0.17	21.56
3	Sumatera Barat	0.12	0.16	0.10	0.11	0.09	-19.70
4	Riau	0.11	0.34	0.11	0.12	0.06	-52.85
5	Jambi	0.09	0.09	0.11	0.14	0.21	48.75
6	Sumatera Selatan	0.08	0.13	0.11	0.09	0.09	3.04
7	Bengkulu	0.16	0.14	0.19	0.24	0.19	-20.65
8	Lampung	0.08	0.07	0.14	0.16	0.21	33.41
9	Kepulauan Bangka Belitung	0.05	0.07	0.05	0.02	0.03	38.86
10	Kepulauan Riau	0.05	0.11	0.05	0.03	0.04	37.45
11	DKI Jakarta	0.06	0.03	0.09	0.03	0.05	78.43
12	Jawa Barat	0.06	0.08	0.08	0.08	0.07	-6.78
13	Jawa Tengah	0.07	0.07	0.05	0.08	0.08	5.81
14	DI Yogyakarta	0.06	0.07	0.05	0.05	0.06	12.24
15	Jawa Timur	0.10	0.09	0.10	0.13	0.22	62.17
16	Banten	0.05	0.05	0.04	0.03	0.04	32.95
17	Bali	0.09	0.13	0.07	0.04	0.04	-1.60
18	Nusa Tenggara Barat	0.11	0.13	0.12	0.19	0.12	-36.30
19	Nusa Tenggara Timur	0.07	0.13	0.09	0.11	0.05	-57.56
20	Kalimantan Barat	0.05	0.05	0.04	0.04	0.04	0.48
21	Kalimantan Tengah	0.04	0.05	0.06	0.04	0.04	-8.14
22	Kalimantan Selatan	0.08	0.08	0.08	0.07	0.08	6.76
23	Kalimantan Timur	0.04	0.08	0.06	0.04	0.05	11.65
24	Kalimantan Utara	0.09	0.12	0.13	0.09	0.07	-25.71
25	Sulawesi Utara	0.10	0.15	0.11	0.10	0.09	-13.37
26	Sulawesi Tengah	0.12	0.04	0.07	0.05	0.04	-20.33
27	Sulawesi Selatan	0.03	0.04	0.03	0.05	0.04	-3.39
28	Sulawesi Tenggara	0.05	0.09	0.08	0.07	0.03	-54.56
29	Gorontalo	0.22	0.23	0.30	0.31	0.32	4.02
30	Sulawesi Barat	0.08	0.04	0.08	0.08	0.06	-18.88
31	Maluku	0.15	0.26	0.15	0.10	0.14	30.45
32	Maluku Utara	0.09	0.16	0.14	0.02	0.03	26.34
33	Papua Barat	0.11	0.12	0.07	0.94	0.14	-85.44
34	Papua Barat Daya	-	-	-	-	-	-
35	Papua	0.22	0.24	0.25	0.08	0.27	227.42
36	Papua Selatan	-	-	-	-	-	-
37	Papua Tengah	-	-	-	-	-	-
38	Papua Pegunungan	-	-	-	-	-	-
Indonesia		0.09	0.11	0.10	0.10	0.13	25.70

Sumber : Badan Pusat Statistik dan Direktorat Jenderal Hortikultura
 Sources : BPS - Statistics Indonesia and Directorate General of Horticulture

Keterangan : Sampai pemekaran provinsi di tahun 2023, Data Provinsi Papua Barat mencakup Provinsi Papua Barat Daya
 Sampai pemekaran provinsi di tahun 2023, Data Provinsi Papua mencakup Provinsi Papua Selatan, Papua Tengah, dan Papua Pegunungan
 Note : until provincial expansion in 2023, Data of Papua Barat Province Included Papua Barat Daya Province
 until provincial expansion in 2023, Data of Papua Province Included Papua Selatan, Papua Tengah, and Papua Pegunungan Province

Tabel 2.2.48. Produktivitas Jeruk Besar Menurut Provinsi
Table Pomelo Yield by Province, 2019 - 2023

No.	Provinsi/Province	Tahun/Year					(Ton/Pohon)
		2019	2020	2021	2022	2023	Pertumbuhan/ Growth 2023 over 2022 (%)
1	Aceh	0.17	0.20	0.13	0.14	0.13	-4.92
2	Sumatera Utara	0.09	0.18	0.23	0.18	0.29	62.67
3	Sumatera Barat	0.10	0.19	0.18	0.11	0.06	-43.78
4	Riau	0.16	0.57	0.40	0.44	0.46	3.91
5	Jambi	0.14	0.11	0.17	0.20	0.03	-85.66
6	Sumatera Selatan	0.08	0.06	0.32	0.05	0.04	-16.96
7	Bengkulu	0.20	0.08	0.00	0.21	0.00	-98.22
8	Lampung	0.18	0.19	0.11	0.10	0.16	56.28
9	Kepulauan Bangka Belitung	0.09	0.16	0.03	0.05	0.10	90.51
10	Kepulauan Riau	0.13	0.08	0.14	0.11	0.11	-0.88
11	DKI Jakarta	0.09	0.10	0.09	0.06	0.04	-36.79
12	Jawa Barat	0.08	0.19	0.13	0.11	0.15	33.49
13	Jawa Tengah	0.18	0.13	0.17	0.22	0.17	-23.32
14	DI Yogyakarta	0.08	0.07	0.06	0.07	0.20	201.41
15	Jawa Timur	0.10	0.10	0.10	0.17	0.07	-56.42
16	Banten	0.08	0.13	0.03	0.05	0.02	-68.29
17	Bali	0.10	0.44	0.12	0.05	0.10	86.23
18	Nusa Tenggara Barat	0.17	0.20	0.14	0.14	0.19	33.11
19	Nusa Tenggara Timur	0.05	0.04	0.06	0.07	0.09	34.48
20	Kalimantan Barat	0.08	0.10	0.07	0.08	0.08	1.28
21	Kalimantan Tengah	0.09	0.12	0.11	0.20	0.14	-28.69
22	Kalimantan Selatan	0.04	0.05	0.05	0.08	0.07	-17.97
23	Kalimantan Timur	0.08	0.18	0.12	0.04	0.04	16.80
24	Kalimantan Utara	0.16	0.26	0.27	0.10	0.08	-19.56
25	Sulawesi Utara	0.20	0.52	0.20	0.08	0.10	23.72
26	Sulawesi Tengah	0.11	0.16	0.03	0.06	0.05	-25.69
27	Sulawesi Selatan	0.12	0.15	0.22	0.17	0.10	-39.27
28	Sulawesi Tenggara	0.09	0.14	0.05	0.08	0.06	-26.20
29	Gorontalo	0.04	0.05	0.28	0.15	0.15	-1.44
30	Sulawesi Barat	0.08	0.07	0.13	0.15	0.10	-31.52
31	Maluku	0.11	0.59	0.11	0.18	0.15	-16.20
32	Maluku Utara	0.20	0.31	0.04	0.04	0.05	23.20
33	Papua Barat	0.16	0.12	0.14	1.39	0.07	-94.90
34	Papua Barat Daya	-	-	-	-	-	-
35	Papua	0.03	0.09	0.12	0.15	0.28	89.16
36	Papua Selatan	-	-	-	-	-	-
37	Papua Tengah	-	-	-	-	-	-
38	Papua Pegunungan	-	-	-	-	-	-
Indonesia		0.11	0.14	0.14	0.16	0.10	-37.62

Sumber : Badan Pusat Statistik diolah Direktorat Jenderal Hortikultura
 Sources : BPS - Statistics Indonesia processed Directorate General of Horticulture

Keterangan : Sampai pemekaran provinsi di tahun 2023, Data Provinsi Papua Barat mencakup Provinsi Papua Barat Daya
 Sampai pemekaran provinsi di tahun 2023, Data Provinsi Papua mencakup Provinsi Papua Selatan, Papua Tengah, dan Papua Pegunungan
 Note : until provincial expansion in 2023, Data of Papua Barat Province Included Papua Barat Daya Province
 until provincial expansion in 2023, Data of Papua Province Included Papua Selatan, Papua Tengah, and Papua Pegunungan Province

Tabel 2.2.49. Produktivitas Pisang Menurut Provinsi
Table Banana Yield by Province, 2019 - 2023

No.	Provinsi/Province	Tahun/Year					(Ton/Rumpun)
		2019	2020	2021	2022	2023	Pertumbuhan/ Growth 2023 over 2022 (%)
1	Aceh	0.06	0.06	0.06	0.08	0.10	31.98
2	Sumatera Utara	0.06	0.05	0.05	0.06	0.06	3.86
3	Sumatera Barat	0.08	0.09	0.08	0.09	0.07	-19.60
4	Riau	0.06	0.06	0.05	0.05	0.03	-49.42
5	Jambi	0.07	0.08	0.08	0.06	0.06	-4.06
6	Sumatera Selatan	0.06	0.04	0.08	0.12	0.22	82.96
7	Bengkulu	0.05	0.05	0.04	0.18	0.05	-70.90
8	Lampung	0.10	0.10	0.09	0.09	0.13	41.37
9	Kepulauan Bangka Belitung	0.04	0.06	0.07	0.05	0.05	6.93
10	Kepulauan Riau	0.02	0.06	0.02	0.03	0.05	72.54
11	DKI Jakarta	0.08	0.07	0.16	0.02	0.04	112.32
12	Jawa Barat	0.06	0.06	0.07	0.06	0.06	3.59
13	Jawa Tengah	0.06	0.07	0.07	0.08	0.08	1.94
14	DI Yogyakarta	0.04	0.06	0.05	0.06	0.06	1.56
15	Jawa Timur	0.08	0.10	0.09	0.11	0.10	-8.77
16	Banten	0.05	0.03	0.04	0.04	0.04	5.92
17	Bali	0.07	0.07	0.07	0.04	0.04	-18.39
18	Nusa Tenggara Barat	0.08	0.07	0.08	0.09	0.06	-36.25
19	Nusa Tenggara Timur	0.07	0.08	0.07	0.07	0.08	8.91
20	Kalimantan Barat	0.05	0.05	0.06	0.06	0.06	6.76
21	Kalimantan Tengah	0.04	0.04	0.08	0.07	0.07	-5.05
22	Kalimantan Selatan	0.03	0.05	0.05	0.06	0.06	-4.81
23	Kalimantan Timur	0.06	0.06	0.09	0.08	0.09	19.47
24	Kalimantan Utara	0.04	0.06	0.17	0.14	0.12	-19.40
25	Sulawesi Utara	0.06	0.07	0.11	0.09	0.05	-48.88
26	Sulawesi Tengah	0.05	0.08	0.07	0.08	0.06	-20.65
27	Sulawesi Selatan	0.05	0.05	0.05	0.05	0.05	2.82
28	Sulawesi Tenggara	0.05	0.09	0.06	0.06	0.06	5.61
29	Gorontalo	0.04	0.06	0.09	0.07	0.07	-4.48
30	Sulawesi Barat	0.08	0.08	0.11	0.13	0.17	34.07
31	Maluku	0.09	0.16	0.14	0.11	0.09	-18.67
32	Maluku Utara	0.09	0.09	0.12	0.05	0.08	71.30
33	Papua Barat	0.14	0.11	0.35	0.44	0.32	-27.39
34	Papua Barat Daya	-	-	-	-	-	-
35	Papua	0.03	0.10	0.11	0.06	0.10	83.32
36	Papua Selatan	-	-	-	-	-	-
37	Papua Tengah	-	-	-	-	-	-
38	Papua Pegunungan	-	-	-	-	-	-
Indonesia		0.07	0.07	0.08	0.08	0.08	5.18

Sumber : Badan Pusat Statistik dan Direktorat Jenderal Hortikultura
 Sources : BPS - Statistics Indonesia and Directorate General of Horticulture

Keterangan : Sampai pemekaran provinsi di tahun 2023, Data Provinsi Papua Barat mencakup Provinsi Papua Barat Daya
 Sampai pemekaran provinsi di tahun 2023, Data Provinsi Papua mencakup Provinsi Papua Selatan, Papua Tengah, dan Papua Pegunungan
 Note : until provincial expansion in 2023, Data of Papua Barat Province Included Papua Barat Daya Province
 until provincial expansion in 2023, Data of Papua Province Included Papua Selatan, Papua Tengah, and Papua Pegunungan Province

Tabel 2.2.50. Produktivitas Durian Menurut Provinsi
Table Durian Yield by Province, 2019 - 2023

No.	Provinsi/Province	(Ton/Pohon)					Pertumbuhan/ Growth 2023 over 2022 (%)
		Tahun/Year					
		2019	2020	2021	2022	2023	
1	Aceh	0.09	0.10	0.09	0.16	0.15	-7.95
2	Sumatera Utara	0.13	0.12	0.16	0.19	0.21	8.78
3	Sumatera Barat	0.13	0.20	0.27	0.28	0.14	-50.88
4	Riau	0.13	0.15	0.15	0.19	0.10	-45.13
5	Jambi	0.10	0.11	0.16	0.21	0.16	-23.63
6	Sumatera Selatan	0.09	0.07	0.08	0.11	0.10	-11.32
7	Bengkulu	0.12	0.09	0.11	0.17	0.14	-16.37
8	Lampung	0.08	0.07	0.09	0.10	0.15	48.58
9	Kepulauan Bangka Belitung	0.09	0.10	0.08	0.07	0.09	20.52
10	Kepulauan Riau	0.05	0.13	0.05	0.05	0.15	191.27
11	DKI Jakarta	0.09	0.04	0.09	0.05	0.17	267.72
12	Jawa Barat	0.09	0.09	0.09	0.09	0.13	43.32
13	Jawa Tengah	0.11	0.12	0.12	0.15	0.12	-20.51
14	DI Yogyakarta	0.06	0.06	0.07	0.05	0.06	28.66
15	Jawa Timur	0.15	0.15	0.17	0.22	0.23	4.53
16	Banten	0.11	0.09	0.12	0.10	0.19	92.52
17	Bali	0.11	0.14	0.14	0.13	0.18	41.29
18	Nusa Tenggara Barat	0.16	0.22	0.29	0.27	0.25	-8.06
19	Nusa Tenggara Timur	0.05	0.06	0.11	0.14	0.10	-25.97
20	Kalimantan Barat	0.10	0.11	0.11	0.09	0.16	73.87
21	Kalimantan Tengah	0.07	0.06	0.08	0.06	0.09	35.03
22	Kalimantan Selatan	0.13	0.12	0.14	0.08	0.14	87.00
23	Kalimantan Timur	0.08	0.08	0.06	0.09	0.12	41.05
24	Kalimantan Utara	0.13	0.30	0.17	0.13	0.10	-28.50
25	Sulawesi Utara	0.11	0.06	0.22	0.12	0.13	8.19
26	Sulawesi Tengah	0.10	0.10	0.15	0.16	0.16	0.22
27	Sulawesi Selatan	0.06	0.11	0.06	0.11	0.14	29.54
28	Sulawesi Tenggara	0.08	0.11	0.15	0.17	0.11	-33.96
29	Gorontalo	0.12	0.14	0.14	0.15	0.23	59.79
30	Sulawesi Barat	0.08	0.12	0.15	0.13	0.21	65.68
31	Maluku	0.17	0.15	0.15	0.14	0.11	-23.85
32	Maluku Utara	0.25	0.21	0.27	0.38	0.40	4.87
33	Papua Barat	0.13	0.18	0.09	0.51	0.15	-69.71
34	Papua Barat Daya	-	-	-	-	-	-
35	Papua	0.04	0.19	0.14	0.04	0.04	24.82
36	Papua Selatan	-	-	-	-	-	-
37	Papua Tengah	-	-	-	-	-	-
38	Papua Pegunungan	-	-	-	-	-	-
Indonesia		0.11	0.12	0.13	0.16	0.16	-1.69

Sumber : Badan Pusat Statistik dan Direktorat Jenderal Hortikultura

Sources : BPS - Statistics Indonesia and Directorate General of Horticulture

Keterangan : Sampai pemekaran provinsi di tahun 2023, Data Provinsi Papua Barat mencakup Provinsi Papua Barat Daya

Sampai pemekaran provinsi di tahun 2023, Data Provinsi Papua mencakup Provinsi Papua Selatan, Papua Tengah, dan Papua Pegunungan

Note : until provincial expansion in 2023, Data of Papua Barat Province Included Papua Barat Daya Province

until provincial expansion in 2023, Data of Papua Province Included Papua Selatan, Papua Tengah, and Papua Pegunungan Province

Tabel 2.2.51. Produktivitas Manggis Menurut Provinsi
Table Mangosteen Yield by Province, 2019 - 2023

No.	Provinsi/Province	(Ton/Ha)					Pertumbuhan/ Growth 2023 over 2022 (%)
		Tahun/Year					
		2019	2020	2021	2022	2023	
1	Aceh	0.07	0.08	0.07	0.08	0.06	-21.01
2	Sumatera Utara	0.14	0.13	0.15	0.25	0.21	-13.82
3	Sumatera Barat	0.13	0.19	0.17	0.19	0.14	-27.37
4	Riau	0.09	0.09	0.09	0.09	0.06	-32.22
5	Jambi	0.08	0.07	0.16	0.26	0.26	-1.18
6	Sumatera Selatan	0.05	0.05	0.06	0.05	0.04	-25.94
7	Bengkulu	0.07	0.07	0.10	0.17	0.10	-43.09
8	Lampung	0.17	0.06	0.22	0.04	0.04	1.92
9	Kepulauan Bangka Belitung	0.06	0.06	0.02	0.02	0.03	25.11
10	Kepulauan Riau	0.02	0.07	0.06	0.02	0.03	27.73
11	DKI Jakarta	0.06	-	-	-	0.04	-
12	Jawa Barat	0.09	0.10	0.07	0.07	0.12	71.03
13	Jawa Tengah	0.06	0.06	0.08	0.08	0.14	91.32
14	DI Yogyakarta	0.06	0.05	0.06	0.05	0.06	12.25
15	Jawa Timur	0.06	0.11	0.09	0.18	0.16	-12.73
16	Banten	0.06	0.10	0.04	0.05	0.08	46.70
17	Bali	0.06	0.12	0.16	0.09	0.10	15.66
18	Nusa Tenggara Barat	0.09	0.13	0.14	0.11	0.09	-14.26
19	Nusa Tenggara Timur	0.02	0.02	0.05	0.02	0.06	169.21
20	Kalimantan Barat	0.17	0.07	0.34	0.25	0.10	-61.62
21	Kalimantan Tengah	0.03	0.04	0.04	0.04	0.04	-14.04
22	Kalimantan Selatan	0.06	0.06	0.07	0.05	0.05	17.22
23	Kalimantan Timur	0.07	0.09	0.03	0.12	0.08	-30.24
24	Kalimantan Utara	0.09	0.13	0.06	0.12	0.04	-64.30
25	Sulawesi Utara	0.10	0.08	0.29	0.19	0.21	10.71
26	Sulawesi Tengah	0.08	0.08	0.11	0.07	0.09	23.42
27	Sulawesi Selatan	0.05	0.03	0.03	0.03	0.04	50.92
28	Sulawesi Tenggara	0.08	0.18	0.14	0.17	0.04	-75.88
29	Gorontalo	0.02	0.12	0.01	0.01	0.01	5.43
30	Sulawesi Barat	0.07	0.06	0.29	0.05	0.03	-36.33
31	Maluku	0.07	0.16	0.19	0.12	0.09	-25.02
32	Maluku Utara	0.19	0.17	0.31	0.42	0.37	-11.40
33	Papua Barat	0.05	0.07	0.03	0.02	0.04	78.49
34	Papua Barat Daya	-	-	-	-	-	-
35	Papua	0.07	0.16	0.11	0.09	0.02	-76.07
36	Papua Selatan	-	-	-	-	-	-
37	Papua Tengah	-	-	-	-	-	-
38	Papua Pegunungan	-	-	-	-	-	-
Indonesia		0.08	0.10	0.11	0.13	0.11	-8.53

Sumber : Badan Pusat Statistik dan Direktorat Jenderal Hortikultura
 Sources : BPS - Statistics Indonesia and Directorate General of Horticulture

Keterangan : Sampai pemekaran provinsi di tahun 2023, Data Provinsi Papua Barat mencakup Provinsi Papua Barat Daya
 Sampai pemekaran provinsi di tahun 2023, Data Provinsi Papua mencakup Provinsi Papua Selatan, Papua Tengah, dan Papua Pegunungan
 Note : until provincial expansion in 2023, Data of Papua Barat Province Included Papua Barat Daya Province
 until provincial expansion in 2023, Data of Papua Province Included Papua Selatan, Papua Tengah, and Papua Pegunungan Province

Tabel 2.2.52. Produksi, Luas Panen dan Produktivitas Tanaman Hias di Indonesia
Table Ornament Plants Production, Harvested Area and Yield in Indonesia, 2019 - 2023

No.	Komoditas/ Commodities	Tahun/Year					Pertumbuhan/ Growth 2023 over 2022 (%)
		2019	2020	2021	2022	2023	
A. Produksi/Production							
2	Anggrek Pot/Potted Orchid (Pohon/Tree)	-	-	3,999,203	3,952,996	3,785,454	-4.24
3	Anggrek Potong/Cut Orchid (Tangkai/Stalks)	18,608,657.00	11,683,333.00	11,351,615	6,793,967	2,522,933	-62.87
4	Krisan/Chrysanthemum (Tangkai/Stalks)	465,359,952	383,466,100	344,031,088	394,502,028	464,604,008	17.77
5	Mawar/Rose (Tangkai/Stalks)	213,927,138	147,658,256	129,657,581	169,106,617	204,630,736	21.01
6	Sedap Malam/Tuberose (Tangkai/Stalks)	123,520,862	115,159,831	122,832,128	118,329,225	103,151,695	-12.83
7	Tanaman Hias Pohon Lainnya ¹⁾ / Others Tree Ornament Plants	33,675,862	41,935,906	51,612,768	40,768,906	36,874,959	-9.55
8	Tanaman Hias Tangkai Lainnya ²⁾ / Others Stalk Ornament Plants	53,609,053	27,163,876	21,925,543	28,105,521	39,338,229	39.97
9	Tanaman Hias Lainnya (Kg) ³⁾ / Others Ornament Plants (Kg)	25,847,060	27,339,266	28,124,669	25,057,506	21,709,881	-13.36
B. Luas Panen /Harvested Area							
2	Anggrek Pot/Potted Orchid (M ²)	-	-	569,571	533,046	532,571	-0.09
3	Anggrek Potong/Cut Orchid (M ²)	1,760,096.00	953,841.00	360,837	223,592	133,177	-40.44
4	Krisan/Chrysanthemum (M ²)	10,217,202	8,639,633	6,294,757	6,660,550	7,536,410	13.15
5	Mawar/Rose (M ²)	4,362,352	4,530,549	3,515,140	4,607,465	4,221,371	-8.38
6	Sedap Malam/Tuberose (M ²)	3,554,179	3,606,781	3,317,039	6,129,638	5,324,785	-13.13
7	Tanaman Hias Pohon Lainnya ⁴⁾ / Others Trees Ornament Plants	386,276	263,175	167,220	152,386	142,391	-6.56
8	Tanaman Hias Lainnya (M ²) ⁵⁾ / Others Stalk Ornament Plants	14,843,868	14,228,636	14,963,473	11,716,478	10,690,766	-8.75
C. Produktivitas (Tangkai/M²)/Yield (Stalks/M²)							
2	Anggrek Pot/Potted Orchid	-	-	7.02	7.42	7.11	-4.15
3	Anggrek Potong/Cut Orchid	10.57	12.25	31.46	30.39	18.94	-37.65
4	Krisan/Chrysanthemum	45.55	44.38	54.65	59.23	61.65	4.08
5	Mawar/Rose	49.04	32.59	36.89	36.70	48.47	32.07
6	Sedap Malam/Tuberose	34.75	31.93	37.03	19.30	19.37	0.35

Sumber : Badan Pusat Statistik dan Direktorat Jenderal Hortikultura
Sources : BPS - Statistics Indonesia and Directorate General of Horticulture

Keterangan : ¹⁾ Merupakan penjumlahan dari Aglaonema, Anggrek Pot, Anthurium Bunga, Anyelir, Bromelia, Bugenvil, Cordyline, Dracaena, Heliconia, Soka, Pakis, Palem, Phylodendron, Puring, dan Sansevieria

²⁾ Merupakan penjumlahan dari Anggrek Potong, Gerbera, Gladiol, Krisan, Mawar, dan Sedap Malam

³⁾ Merupakan penjumlahan dari Melati

⁴⁾ Merupakan penjumlahan dari Palem

⁵⁾ Merupakan penjumlahan dari Aglaonema, Anggrek Pot, Anggrek Potong, Anthurium Bunga, Anyelir, Bromelia, Bugenvil, Cordyline, Dracaena, Gerbera, Gladiol, Heliconia, Soka, Krisan, Mawar, Melati, Pakis, Phylodendron, Puring, Sansevieria, dan Sedap Malam

Notes : ¹⁾ Sum of others i.e. Aglaonema, Potted orchid, Anthurium Flower, Carnation, Bromelia, Bougainville, Cordyline, Dracaena, Heliconia, Ixora, Fern, Palem, Phylodendron, Croton, and Sansevieria

²⁾ Sum of others i.e. Cut Orchid, Herbras, Gladiolus, Chrysanthemum, Rose, and Tuberose

³⁾ Sum of others i.e. Jasmine

⁴⁾ Sum of others i.e. Palm

⁵⁾ Sum of others i.e. Aglaonema, Potted orchid, Cut Orchid, Anthurium Flower, Carnation, Bromelia, Bougainville, Cordyline, Dracaena, Herbras, Gladiolus, Heliconia, Ixora, Chrysanthemum, Rose, Jasmine, Fern, Phylodendron, Croton, Sansevieria, and Tuberose

Tabel 2.2.53. Produksi Tanaman Hias di Indonesia
Table Ornament Plants Production in Indonesia, 2019 - 2023

No.	Komoditas/ Commodities	Satuan /Unit	Tahun/Year					Pertumbuhan/ Growth 2023 over 2022 (%)
			2019	2020	2021	2022	2023	
1	Aglaonema/Aglaonema	Pohon/Tree	816,468	856,521	1,382,243	1,396,552	1,595,039	14.21
2	Anggrek Pot/Potted Orchid	Pohon/Tree	-	-	3,999,203	3,952,996	3,785,454	-4.24
3	Anggrek Potong/Cut Orchid	Tangkai/Stalks	18,608,657	11,683,333	11,351,615	6,793,967	2,522,933	-62.87
4	Anthurium Bunga/Anthurium Flower	Pohon/Tree	4,463,472	2,505,198	2,660,557	2,069,563	3,067,620	48.23
5	Anyelir/Carnation	Pohon/Tree	1,872,739	1,476,709	-	-	-	-
6	Bromelia/Bromelia	Pohon/Tree	-	-	152,818	359,158	307,416	-14.41
7	Bugenvil/Bougainville	Pohon/Tree	-	-	156,765	493,436	232,799	-52.82
8	Cordyline/Cordyline	Pohon/Tree	725,866	512,397	761,168	593,872	317,884	-46.47
9	Dracaena/Dracaena	Pohon/Tree	8,017,348	8,329,555	12,410,655	13,311,329	11,228,022	-15.65
10	Gerbera (Herbras)	Tangkai/Stalks	33,003,177	13,008,791	10,573,928	21,311,554	36,815,296	72.75
11	Gladiol/Gladiolus	Tangkai/Stalks	1,997,219	2,471,752	-	-	-	-
12	Heliconia	Pohon/Tree	1,564,737	1,107,564	854,531	724,120	676,955	-6.51
13	Ixora(Soka)/Ixora	Pohon/Tree	999,789	780,550	741,554	1,014,158	643,922	-36.51
14	Krisan/Chrysanthemum	Tangkai/Stalks	465,359,952	383,466,100	344,031,088	394,502,028	464,604,008	17.77
15	Mawar/Rose	Tangkai/Stalks	213,927,138	147,658,256	129,657,581	169,106,617	204,630,736	21.01
16	Melati/Jasmine	Kg	25,847,060	27,339,266	28,124,669	25,057,506	21,709,881	-13.36
17	Pakis/Fern	Pohon/Tree	1,709,498	14,705,714	15,779,102	15,335,153	13,362,963	-12.86
18	Palem/Palm	Pohon/Tree	713,454	475,823	272,305	240,965	287,125	19.16
19	Phylodendron/Phylodendron	Pohon/Tree	11,817,415	9,982,429	15,719,919	4,175,888	4,100,602	-1.80
20	Puring/Croton	Pohon/Tree	-	-	90,088	510,974	451,042	-11.73
21	Sansevieria/Sansevieria	Pohon/Tree	975,076	1,203,446	631,063	543,738	603,570	11.00
22	Sedap Malam/Tuberose	Tangkai/Stalks	123,520,862	115,159,831	122,832,128	118,329,225	103,151,695	-12.83
Total Bunga/Florikultura (Pohon) ¹⁾			33,675,862	41,935,906	55,611,971	44,721,902	40,660,413	-9.08
Total Bunga/Florikultura (Tangkai) ²⁾			856,417,005	673,448,063	618,446,340	710,043,391	811,724,668	14.32
Total Bunga/Florikultura (Kg) ³⁾			25,847,060	27,339,266	28,124,669	25,057,506	21,709,881	-13.36

Sumber : Badan Pusat Statistik dan Direktorat Jenderal Hortikultura
Sources : BPS - Statistics Indonesia and Directorate General of Horticulture

Keterangan : sebelum tahun 2021, Anthurium Bunga dan Heliconia menggunakan satuan tangkai untuk mengukur total produksi mulai tahun 2021, Komoditas Gladiol dan Anyelir tidak tercakup di dalam pendataan SPH
¹⁾ Merupakan penjumlahan dari Aglaonema, Anggrek Pot, Anthurium Bunga, Anyelir, Bromelia, Bugenvil, Cordyline, Dracaena, Heliconia, Soka, Pakis, Palem, Phylodendron, Puring,
²⁾ Merupakan penjumlahan dari Anggrek Potong, Gerbera, Gladiol, Krisan, Mawar, dan Sedap Malam
³⁾ Merupakan penjumlahan dari Melati
Note : before 2021, Anthurium Flower and Heliconia use number of trees to calculate total production from 2021, Gladiolus and Carnation not included into SPH data
¹⁾ Sum of Aglaonema, Potted orchid, Anthurium Flower, Carnation, Bromelia, Bougainville, Cordyline, Dracaena, Heliconia, Ixora, Fern, Palem, Phylodendron, Croton, and Sansevieria
²⁾ Sum of Cut Orchid, Herbras, Gladiolus, Chrysanthemum, Rose, and Tuberose
³⁾ Sum of Jasmine

Tabel 2.2.54. Luas Panen Tanaman Hias di Indonesia
Table Ornament Plants Harvested Area in Indonesia, 2019 - 2023

No.	Komoditas/ Commodities	Satuan /Unit	Tahun/Year					Pertumbuhan/ Growth 2023 over 2022 (%)
			2019	2020	2021	2022	2023	
1	Aglonema/Aglonema	M ²	134,778	159,673	256,590	179,133	200,605	11.99
2	Anggrek Pot/Potted Orchid	M ²	-	-	569,571	533,046	532,571	-0.09
3	Anggrek Potong/Cut Orchid	M ²	1,760,096	953,841	360,837	223,592	133,177	-40.44
4	Anthurium Bunga/Anthurium Flower	M ²	265,679	133,815	146,984	133,284	171,811	28.91
5	Anyelir/Carnation	M ²	88,304	89,646	-	-	-	-
6	Bromelia/Bromelia	M ²	-	-	15,382	36,398	26,804	-26.36
7	Bugenvil/Bougainville	M ²	-	-	68,077	101,988	49,185	-51.77
8	Cordylina/Cordylina	M ²	59,560	36,869	67,951	46,088	25,614	-44.42
9	Dracaena/Dracaena	M ²	279,909	205,254	277,160	331,180	276,429	-16.53
10	Gerbera (Herbras)	M ²	862,745	462,654	456,869	491,280	490,689	-0.12
11	Gladiol/Gladiolus	M ²	131,650	120,297	-	-	-	-
12	Heliconia	M ²	200,702	143,796	114,433	115,157	103,927	-9.75
13	Ixora(Soka)/Ixora	M ²	98,986	73,188	99,566	169,987	78,652	-53.73
14	Krisan/Chrysanthemum	M ²	10,217,202	8,639,633	6,294,757	6,660,550	7,536,410	13.15
15	Mawar/Rose	M ²	4,362,352	4,530,549	3,515,140	4,607,465	4,221,371	-8.38
16	Melati/Jasmine	M ²	11,779,405	11,450,182	12,154,182	9,043,099	8,483,951	-6.18
17	Pakis/Fern	M ²	194,762	637,833	712,495	593,292	387,807	-34.63
18	Palem/Palm	Pohon/Tree	386,276	263,175	167,220	152,386	142,391	-6.56
19	Phylodendron/Phylodendron	M ²	588,136	567,119	478,736	322,950	240,684	-25.47
20	Puring/Croton	M ²	-	-	12,040	59,933	55,939	-6.66
21	Sansevieria/Sansevieria	M ²	159,252	148,310	103,008	92,709	98,669	6.43
22	Sedap Malam/Tuberose	M ²	3,554,179	3,606,781	3,317,039	6,129,638	5,324,785	-13.13
Total Bunga/Florikultura (Pohon) ¹⁾			386,276	263,175	167,220	152,386	142,391	-6.56
Total Bunga/Florikultura (M²) ²⁾			34,737,697	31,959,440	29,020,817	29,870,769	28,439,080	-4.79

Sumber : Badan Pusat Statistik dan Direktorat Jenderal Hortikultura

Sources : BPS - Statistics Indonesia and Directorate General of Horticulture

Keterangan : Anthurium Bunga dan Heliconia menggunakan satuan pohon untuk mengukur total produksi

¹⁾ Merupakan penjumlahan dari Palem

²⁾ Merupakan penjumlahan dari Aglaonema, Anggrek Pot, Anggrek Potong, Anthurium Bunga, Anyelir, Bromelia, Bugenvil, Cordylina, Dracaena, Gerbera, Gladiol, Heliconia, Soka, Krisan, Mawar, Melati, Pakis, Phylodendron, Puring, Sansevieria, dan Sedap Malam

Note : Anthurium Flower and Heliconia use number of trees to calculate total production

¹⁾ Sum of Palm

²⁾ Sum of Aglaonema, Potted orchid, Cut Orchid, Anthurium Flower, Carnation, Bromelia, Bougainville, Cordylina, Dracaena, Herbas, Gladiolus, Heliconia, Ixora, Chrysanthemum, Rose, Jasmine, Fern, Phylodendron, Croton, Sansevieria, and Tuberose

Tabel 2.2.55. Produktivitas Tanaman Hias di Indonesia
Table Ornament Plants Yield in Indonesia, 2019 - 2023

No.	Komoditas/ Commodities	Satuan /Unit	Tahun/Year					Pertumbuhan/ Growth 2023 over 2022 (%)
			2019	2020	2021	2022	2023	
1	Aglaonema/Aglaonema	Pohon/M ² (Tree/M ²)	6.06	5.36	5.39	7.80	7.95	1.99
2	Anggrek Pot/Potted Orchid	Pohon/M ² (Tree/M ²)	-	-	7.02	7.42	7.11	-4.15
3	Anggrek Potong/Cut Orchid	Tangkai/M ² (Stalks/M ²)	10.57	12.25	31.46	30.39	18.94	-37.65
4	Anthurium Bunga/Anthurium Flower ²⁾	Pohon/M ² (Tree/M ²)	16.80	18.72	18.10	15.53	17.85	14.99
5	Anyelir/Carnation	Pohon/M ² (Tree/M ²)	21.21	16.47	-	-	-	-
6	Bromelia/Bromelia	Pohon/M ² (Tree/M ²)	-	-	9.93	9.87	11.47	16.23
7	Bugenvil/Bougainville	Pohon/M ² (Tree/M ²)	-	-	2.30	4.84	4.73	-2.17
8	Cordyline/Cordyline	Pohon/M ² (Tree/M ²)	12.19	13.90	11.20	12.89	12.41	-3.69
9	Dracaena/Dracaena	Pohon/M ² (Tree/M ²)	28.64	40.58	44.78	40.19	40.62	1.06
10	Gerbera (Herbras)	Tangkai/M ² (Stalks/M ²)	38.25	28.12	23.14	43.38	75.03	72.96
11	Gladiol/Gladiolus	Tangkai/M ² (Stalks/M ²)	15.17	20.55	-	-	-	-
12	Heliconia ²⁾	Pohon/M ² (Tree/M ²)	7.80	7.70	7.47	6.29	6.51	3.59
13	Ixora(Soka)/Ixora	Pohon/M ² (Tree/M ²)	10.10	10.66	7.45	5.97	8.19	37.23
14	Krisan/Chrysanthemum	Tangkai/M ² (Stalks/M ²)	45.55	44.38	54.65	59.23	61.65	4.08
15	Mawar/Rose	Tangkai/M ² (Stalks/M ²)	49.04	32.59	36.89	36.70	48.47	32.07
16	Melati/Jasmine	Kg/M ²	2.19	2.39	2.31	2.77	2.56	-7.65
17	Pakis/Fern	Pohon/M ² (Tree/M ²)	8.78	23.06	22.15	25.85	34.46	33.31
18	Palem/Palm	Pohon/Pohon(Tree/Tree)	1.85	1.81	1.63	1.58	2.02	27.52
19	Phylodendron/Phylodendron	Pohon/M ² (Tree/M ²)	20.09	17.60	32.84	12.93	17.04	31.76
20	Puring/Croton	Pohon/M ² (Tree/M ²)	-	-	7.48	8.53	8.06	-5.43
21	Sansevieria/Sansevieria	Pohon/M ² (Tree/M ²)	6.12	8.11	6.13	5.86	6.12	4.30
22	Sedap Malam/Tuberose	Tangkai/M ² (Stalks/M ²)	34.75	31.93	37.03	19.30	19.37	0.35

Sumber : Badan Pusat Statistik dan Direktorat Jenderal Hortikultura
 Sources : BPS - Statistics Indonesia and Directorate General of Horticulture

Tabel 2.2.56. Produksi Anggrek Pot Menurut Provinsi
Table Potted Orchid Production by Province, 2019 - 2023

No.	Provinsi / Province	Tahun/Year					(Pohon/Tree)
							Pertumbuhan/ Growth
		2019	2020	2021	2022	2023	2023 over 2022 (%)
1	Aceh	-	-	76	65	173	166.15
2	Sumatera Utara	-	-	1,945	2,037	1,560	-23.42
3	Sumatera Barat	-	-	11,966	4,773	3,877	-18.77
4	Riau	-	-	63	44	310	604.55
5	Jambi	-	-	50	44	151	243.18
6	Sumatera Selatan	-	-	38	416	1,820	337.50
7	Bengkulu	-	-	149	143	137	-4.20
8	Lampung	-	-	1,058	1,135	1,805	59.03
9	Kepulauan Bangka Belitung	-	-	-	-	-	-
10	Kepulauan Riau	-	-	198	166	-	-
11	DKI Jakarta	-	-	10,940	190,460	190,980	0.27
12	Jawa Barat	-	-	2,038,291	2,076,627	1,488,478	-28.32
13	Jawa Tengah	-	-	445,701	423,862	895,130	111.18
14	DI Yogyakarta	-	-	40,942	66,684	87,109	30.63
15	Jawa Timur	-	-	1,339,030	1,074,513	1,037,498	-3.44
16	Banten	-	-	43,682	65,915	30,400	-53.88
17	Bali	-	-	115	-	-	-
18	Nusa Tenggara Barat	-	-	3,042	4,284	3,265	-23.79
19	Nusa Tenggara Timur	-	-	-	200	66	-67.00
20	Kalimantan Barat	-	-	25,228	19,123	24,783	29.60
21	Kalimantan Tengah	-	-	424	1,617	1,525	-5.69
22	Kalimantan Selatan	-	-	234	125	260	108.00
23	Kalimantan Timur	-	-	11,634	8,276	4,381	-47.06
24	Kalimantan Utara	-	-	230	700	399	-43.00
25	Sulawesi Utara	-	-	1,232	1,434	1,106	-22.87
26	Sulawesi Tengah	-	-	7,194	1,019	2,697	164.67
27	Sulawesi Selatan	-	-	6,717	2,648	3,628	37.01
28	Sulawesi Tenggara	-	-	1,624	2,429	1,912	-21.28
29	Gorontalo	-	-	-	-	-	-
30	Sulawesi Barat	-	-	-	-	-	-
31	Maluku	-	-	-	-	90	-
32	Maluku Utara	-	-	-	-	-	-
33	Papua Barat	-	-	6,975	4,050	1,470	-63.70
34	Papua Barat Daya	-	-	-	-	-	-
35	Papua	-	-	425	207	444	114.49
36	Papua Selatan	-	-	-	-	-	-
37	Papua Tengah	-	-	-	-	-	-
38	Papua Pegunungan	-	-	-	-	-	-
Indonesia		-	-	3,999,203	3,952,996	3,785,454	-4.24

Sumber : Badan Pusat Statistik dan Direktorat Jenderal Hortikultura
 Sources : BPS - Statistics Indonesia and Directorate General of Horticulture

Keterangan : Sampai pemekaran provinsi di tahun 2023, Data Provinsi Papua Barat mencakup Provinsi Papua Barat Daya
 Sampai pemekaran provinsi di tahun 2023, Data Provinsi Papua mencakup Provinsi Papua Selatan, Papua Tengah, dan Papua Pegunungan
 Note : until provincial expansion in 2023, Data of Papua Barat Province Included Papua Barat Daya Province
 until provincial expansion in 2023, Data of Papua Province Included Papua Selatan, Papua Tengah, and Papua Pegunungan Province

Tabel 2.2.57. Produksi Anggrek Potong Menurut Provinsi
Table Cut Orchid Production by Province, 2019 - 2023

No.	Provinsi / Province	(Tangkai/Stalks)					Pertumbuhan/ Growth 2023 over 2022 (%)
		Tahun/Year					
		2019	2020	2021	2022	2023	
1	Aceh	73	365	62	29	52	79.31
2	Sumatera Utara	67,761	74,001	36,037	35,169	25,151	-28.49
3	Sumatera Barat	19,598	22,457	7,880	5,857	3,320	-43.32
4	Riau	1,220	1,945	9,104	1,420	1,050	-26.06
5	Jambi	786	549	300	-	34	-
6	Sumatera Selatan	2,886	5,582	3,866	2,740	1,652	-39.71
7	Bengkulu	2,163	4,062	946	127	195	53.54
8	Lampung	35,812	17,964	13,128	10,778	7,840	-27.26
9	Kepulauan Bangka Belitung	126	180	400	1,520	2,200	44.74
10	Kepulauan Riau	2,675	2,885	435	185	63	-65.95
11	DKI Jakarta	368,533	302,662	91,972	167	45	-73.05
12	Jawa Barat	5,697,821	4,078,121	4,836,753	1,020,740	383,441	-62.43
13	Jawa Tengah	504,108	522,952	67,214	55,656	28,623	-48.57
14	DI Yogyakarta	62,417	69,758	4,442	2,570	1,421	-44.71
15	Jawa Timur	6,134,048	4,250,283	629,197	150,793	362,478	140.38
16	Banten	4,487,962	1,357,488	4,804,840	4,807,200	1,204,802	-74.94
17	Bali	149,285	76,371	75,840	70,550	91,758	30.06
18	Nusa Tenggara Barat	8,941	15,511	15,932	7,951	2,668	-66.44
19	Nusa Tenggara Timur	424	822	320	311	-	-
20	Kalimantan Barat	853,212	752,844	688,152	537,013	324,670	-39.54
21	Kalimantan Tengah	1,173	1,013	180	85	270	217.65
22	Kalimantan Selatan	1,371	1,295	-	-	50	-
23	Kalimantan Timur	85,259	39,965	13,815	13,363	16,430	22.95
24	Kalimantan Utara	3,460	2,108	10,440	45,434	38,321	-15.66
25	Sulawesi Utara	11,905	7,499	14,411	2,310	5,667	145.32
26	Sulawesi Tengah	56,237	24,064	14,207	12,208	5,299	-56.59
27	Sulawesi Selatan	30,575	41,763	4,225	2,310	9,272	301.39
28	Sulawesi Tenggara	15,328	7,036	4,091	4,316	3,230	-25.16
29	Gorontalo	-	-	-	-	-	-
30	Sulawesi Barat	-	370	290	-	-	-
31	Maluku	3	41	203	1,158	2,257	94.91
32	Maluku Utara	-	-	-	-	-	-
33	Papua Barat	-	-	605	-	-	-
34	Papua Barat Daya	-	-	-	-	-	-
35	Papua	3,495	1,377	2,328	2,007	674	-66.42
36	Papua Selatan	-	-	-	-	-	-
37	Papua Tengah	-	-	-	-	-	-
38	Papua Pegunungan	-	-	-	-	-	-
Indonesia		18,608,657	11,683,333	11,351,615	6,793,967	2,522,933	-62.87

Sumber : Badan Pusat Statistik dan Direktorat Jenderal Hortikultura
Sources : BPS - Statistics Indonesia and Directorate General of Horticulture

Keterangan : Sampai pemekaran provinsi di tahun 2023, Data Provinsi Papua Barat mencakup Provinsi Papua Barat Daya
Sampai pemekaran provinsi di tahun 2023, Data Provinsi Papua mencakup Provinsi Papua Selatan, Papua Tengah, dan Papua Pegunungan
Note : until provincial expansion in 2023, Data of Papua Barat Province Included Papua Barat Daya Province
until provincial expansion in 2023, Data of Papua Province Included Papua Selatan, Papua Tengah, and Papua Pegunungan Province

Tabel 2.2.58. Produksi Krisan Menurut Provinsi
Table Chrysanthemum Production by Province, 2019 - 2023

No.	Provinsi/Province	Tahun/Year					(Tangkai/Stalks)
		2019	2020	2021	2022	2023	Pertumbuhan/ Growth 2023 over 2022 (%)
1	Aceh	-	-	33	138	69,000	49900.00
2	Sumatera Utara	7,775,742	4,396,041	3,793,943	7,144,530	8,266,014	15.70
3	Sumatera Barat	78,557	256,948	712,595	729,087	344,387	-52.76
4	Riau	169	35	1,270	330	285	-13.64
5	Jambi	-	-	600	2	-	-
6	Sumatera Selatan	188	111	171	419	788	88.07
7	Bengkulu	-	61	65	50	-	-
8	Lampung	19,275	15,675	4,632	1,730	1,157	-33.12
9	Kepulauan Bangka Belitung	-	-	-	-	-	-
10	Kepulauan Riau	46	115	109	20	-	-
11	DKI Jakarta	-	-	-	-	-	-
12	Jawa Barat	179,629,271	140,056,393	100,221,422	145,237,808	184,888,570	27.30
13	Jawa Tengah	132,427,249	111,384,406	115,210,019	111,673,586	139,765,629	25.16
14	DI Yogyakarta	1,196,514	1,618,615	1,309,758	1,162,666	1,108,679	-4.64
15	Jawa Timur	138,061,336	121,181,724	118,162,783	122,364,888	123,894,392	1.25
16	Banten	-	11	9	-	-	-
17	Bali	186,476	227,302	178,799	110,840	27,923	-74.81
18	Nusa Tenggara Barat	4,271	6,462	13,658	7,782	2,019	-74.06
19	Nusa Tenggara Timur	2,227	807	370	244	592	142.62
20	Kalimantan Barat	8,323	16,511	16,630	19,800	-	-
21	Kalimantan Tengah	15	-	-	-	-	-
22	Kalimantan Selatan	-	-	-	-	-	-
23	Kalimantan Timur	21	7,995	8,665	4,585	342	-92.54
24	Kalimantan Utara	-	-	100	2,500	-	-
25	Sulawesi Utara	5,485,678	4,200,344	4,375,238	6,035,129	6,077,504	0.70
26	Sulawesi Tengah	10,469	4,219	887	1,345	885	-34.20
27	Sulawesi Selatan	471,556	90,840	17,624	1,869	155,207	8204.28
28	Sulawesi Tenggara	554	71	98	1,327	32	-97.59
29	Gorontalo	-	-	-	-	-	-
30	Sulawesi Barat	-	-	-	-	-	-
31	Maluku	8	8	-	84	2	-97.62
32	Maluku Utara	-	-	-	-	-	-
33	Papua Barat	-	-	990	1,170	30	-97.44
34	Papua Barat Daya	-	-	-	-	-	-
35	Papua	2,007	1,406	620	99	571	476.77
36	Papua Selatan	-	-	-	-	-	-
37	Papua Tengah	-	-	-	-	-	-
38	Papua Pegunungan	-	-	-	-	-	-
Indonesia		465,359,952	383,466,100	344,031,088	394,502,028	464,604,008	17.77

Sumber : Badan Pusat Statistik dan Direktorat Jenderal Hortikultura

Sources : BPS - Statistics Indonesia and Directorate General of Horticulture

Keterangan : Sampai pemekaran provinsi di tahun 2023, Data Provinsi Papua Barat mencakup Provinsi Papua Barat Daya

Sampai pemekaran provinsi di tahun 2023, Data Provinsi Papua mencakup Provinsi Papua Selatan, Papua Tengah, dan Papua Pegunungan

Note : until provincial expansion in 2023, Data of Papua Barat Province Included Papua Barat Daya Province

until provincial expansion in 2023, Data of Papua Province Included Papua Selatan, Papua Tengah, and Papua Pegunungan Province

Tabel 2.2.59. Produksi Mawar Menurut Provinsi
Table Rose Production by Province, 2019 - 2023

No.	Provinsi/Province	Tahun/Year					(Tangkai/Stalks)
		2019	2020	2021	2022	2023	Pertumbuhan/ Growth 2023 over 2022 (%)
1	Aceh	15	43	5,195	277	235	-15.16
2	Sumatera Utara	558,347	1,867,259	3,001,669	4,331,615	7,432,535	71.59
3	Sumatera Barat	44,066	36,020	124,563	66,844	35,644	-46.68
4	Riau	1,310	1,595	21,977	2,780	3,214	15.61
5	Jambi	520	698	278	191	379	98.43
6	Sumatera Selatan	2,423	2,973	2,473	17,687	11,367	-35.73
7	Bengkulu	2,686	3,429	1,807	789	1,237	56.78
8	Lampung	34,711	23,818	16,732	15,613	10,109	-35.25
9	Kepulauan Bangka Belitung	-	-	250	-	-	-
10	Kepulauan Riau	3,676	2,549	2,614	2,146	2,320	8.11
11	DKI Jakarta	34,509	37,324	25,939	1,440	7,885	447.57
12	Jawa Barat	25,658,550	18,711,871	11,588,150	15,589,549	44,238,963	183.77
13	Jawa Tengah	20,126,227	20,571,219	27,282,727	27,246,130	27,710,872	1.71
14	DI Yogyakarta	20,170	11,015	6,391	35,486	601	-98.31
15	Jawa Timur	166,324,899	105,603,966	86,328,773	120,339,803	123,947,303	3.00
16	Banten	2,073	1,793	191	340	92	-72.94
17	Bali	6,385	5,140	1,836	7,795	76,240	878.06
18	Nusa Tenggara Barat	12,724	18,773	32,763	27,641	15,260	-44.79
19	Nusa Tenggara Timur	2,123	2,180	2,061	4,303	1,477	-65.68
20	Kalimantan Barat	28,636	59,164	56,281	62,359	77,294	23.95
21	Kalimantan Tengah	1,127	214	52	421	4,459	959.14
22	Kalimantan Selatan	297,484	297,130	351,948	797,163	536,480	-32.70
23	Kalimantan Timur	614,869	329,427	725,630	501,990	344,266	-31.42
24	Kalimantan Utara	31,926	19,976	25,927	22,917	129,640	465.69
25	Sulawesi Utara	92,448	31,270	31,124	10,444	26,517	153.90
26	Sulawesi Tengah	9,491	7,390	5,396	6,427	4,286	-33.31
27	Sulawesi Selatan	9,799	9,370	7,981	4,737	955	-79.84
28	Sulawesi Tenggara	4,081	1,542	2,283	2,317	2,426	4.70
29	Gorontalo	-	-	-	-	-	-
30	Sulawesi Barat	-	-	-	-	-	-
31	Maluku	20	22	98	2,927	2,859	-2.32
32	Maluku Utara	-	6	-	20	-	-
33	Papua Barat	-	-	-	180	168	-6.67
34	Papua Barat Daya	-	-	-	-	-	-
35	Papua	1,843	1,080	4,472	4,286	5,653	31.89
36	Papua Selatan	-	-	-	-	-	-
37	Papua Tengah	-	-	-	-	-	-
38	Papua Pegunungan	-	-	-	-	-	-
Indonesia		213,927,138	147,658,256	129,657,581	169,106,617	204,630,736	21.01

Sumber : Badan Pusat Statistik dan Direktorat Jenderal Hortikultura

Sources : BPS - Statistics Indonesia and Directorate General of Horticulture

Keterangan : Sampai pemekaran provinsi di tahun 2023, Data Provinsi Papua Barat mencakup Provinsi Papua Barat Daya

Sampai pemekaran provinsi di tahun 2023, Data Provinsi Papua mencakup Provinsi Papua Selatan, Papua Tengah, dan Papua Pegunungan

Note : until provincial expansion in 2023, Data of Papua Barat Province Included Papua Barat Daya Province

until provincial expansion in 2023, Data of Papua Province Included Papua Selatan, Papua Tengah, and Papua Pegunungan Province

Tabel 2.2.60. Produksi Sedap Malam Menurut Provinsi
Table Tuberose Production by Province, 2019 - 2023

No.	Provinsi/Province	Tahun/Year					(Tangkai/Stalks)
		2019	2020	2021	2022	2023	Pertumbuhan/ Growth 2023 over 2022 (%)
1	Aceh	-	-	-	-	-	-
2	Sumatera Utara	575,480	393,048	1,482,936	1,351,862	1,730,128	27.98
3	Sumatera Barat	1,882	1,731	5,535	7,802	10,199	30.72
4	Riau	283	283	8,775	2,555	4,167	63.09
5	Jambi	-	-	50	-	-	-
6	Sumatera Selatan	1,369	919	491	735	80	-89.12
7	Bengkulu	65	22	18	18	11	-38.89
8	Lampung	36,569	84,433	89,458	16,205	7,937	-51.02
9	Kepulauan Bangka Belitung	-	-	-	-	-	-
10	Kepulauan Riau	18	87	60	249	139	-44.18
11	DKI Jakarta	-	10	9	-	-	-
12	Jawa Barat	6,443,065	6,958,623	3,964,822	4,482,146	4,189,290	-6.53
13	Jawa Tengah	25,948,135	19,724,386	26,272,843	20,581,630	19,974,782	-2.95
14	DI Yogyakarta	2,628	2,868	2,884	28,956	7,824	-72.98
15	Jawa Timur	90,128,385	87,360,266	90,229,492	91,068,501	76,852,170	-15.61
16	Banten	314,200	508,742	557,268	616,115	228,891	-62.85
17	Bali	2,929	69,444	162,520	120,400	108,050	-10.26
18	Nusa Tenggara Barat	10,957	11,007	4,620	2,952	1,897	-35.74
19	Nusa Tenggara Timur	186	-	-	8	-	-
20	Kalimantan Barat	33,672	34,045	35,088	35,924	25,245	-29.73
21	Kalimantan Tengah	27	145	-	-	-	-
22	Kalimantan Selatan	-	-	-	-	-	-
23	Kalimantan Timur	2,409	2,225	7,200	4,333	1,248	-71.20
24	Kalimantan Utara	-	-	-	-	-	-
25	Sulawesi Utara	7,684	1,667	981	1,218	965	-20.77
26	Sulawesi Tengah	1,190	572	1,755	1,916	1,367	-28.65
27	Sulawesi Selatan	1,059	3,501	1,834	250	135	-46.00
28	Sulawesi Tenggara	7,656	1,563	1,602	2,457	3,914	59.30
29	Gorontalo	-	-	-	-	-	-
30	Sulawesi Barat	-	-	-	-	-	-
31	Maluku	-	4	-	-	-	-
32	Maluku Utara	-	-	-	-	-	-
33	Papua Barat	-	-	-	180	120	-33.33
34	Papua Barat Daya	-	-	-	-	-	-
35	Papua	1,014	240	1,887	2,813	3,136	11.48
36	Papua Selatan	-	-	-	-	-	-
37	Papua Tengah	-	-	-	-	-	-
38	Papua Pegunungan	-	-	-	-	-	-
Indonesia		123,520,862	115,159,831	122,832,128	118,329,225	103,151,695	-12.83

Sumber : Badan Pusat Statistik dan Direktorat Jenderal Hortikultura

Sources : BPS - Statistics Indonesia and Directorate General of Horticulture

Keterangan : Sampai pemekaran provinsi di tahun 2023, Data Provinsi Papua Barat mencakup Provinsi Papua Barat Daya

Sampai pemekaran provinsi di tahun 2023, Data Provinsi Papua mencakup Provinsi Papua Selatan, Papua Tengah, dan Papua Pegunungan

Note : until provincial expansion in 2023, Data of Papua Barat Province Included Papua Barat Daya Province

until provincial expansion in 2023, Data of Papua Province Included Papua Selatan, Papua Tengah, and Papua Pegunungan Province

Tabel 2.2.61. Luas Panen Anggrek Pot Menurut Provinsi
Table Potted Orchid Harvested Area by Province, 2019 - 2023

No.	Provinsi/Province	Tahun/Year					Pertumbuhan/ Growth
		2019	2020	2021	2022	2023	2023 over 2022
							(%)
1	Aceh	-	-	76	65	173	166.15
2	Sumatera Utara	-	-	962	1,465	936	-36.11
3	Sumatera Barat	-	-	1,341	798	744	-6.77
4	Riau	-	-	19	40	305	662.50
5	Jambi	-	-	50	44	13	-70.45
6	Sumatera Selatan	-	-	38	416	1,355	225.72
7	Bengkulu	-	-	84	16	37	131.25
8	Lampung	-	-	509	356	626	75.84
9	Kepulauan Bangka Belitung	-	-	-	-	-	-
10	Kepulauan Riau	-	-	163	166	-	-
11	DKI Jakarta	-	-	8,470	9,880	13,810	39.78
12	Jawa Barat	-	-	361,955	278,605	248,188	-10.92
13	Jawa Tengah	-	-	27,848	25,648	52,010	102.78
14	DI Yogyakarta	-	-	34,355	42,457	48,756	14.84
15	Jawa Timur	-	-	107,247	127,139	130,408	2.57
16	Banten	-	-	13,682	30,555	24,300	-20.47
17	Bali	-	-	24	-	-	-
18	Nusa Tenggara Barat	-	-	1,872	1,633	1,400	-14.27
19	Nusa Tenggara Timur	-	-	-	50	59	18.00
20	Kalimantan Barat	-	-	2,442	2,024	2,595	28.21
21	Kalimantan Tengah	-	-	424	1,589	827	-47.95
22	Kalimantan Selatan	-	-	132	125	160	28.00
23	Kalimantan Timur	-	-	2,494	4,650	1,224	-73.68
24	Kalimantan Utara	-	-	178	570	181	-68.25
25	Sulawesi Utara	-	-	1,176	1,284	1,100	-14.33
26	Sulawesi Tengah	-	-	1,107	299	979	227.42
27	Sulawesi Selatan	-	-	656	229	382	66.81
28	Sulawesi Tenggara	-	-	1,067	2,286	1,323	-42.13
29	Gorontalo	-	-	-	-	-	-
30	Sulawesi Barat	-	-	-	-	-	-
31	Maluku	-	-	-	-	30	-
32	Maluku Utara	-	-	-	-	-	-
33	Papua Barat	-	-	775	450	215	-52.22
34	Papua Barat Daya	-	-	-	-	-	-
35	Papua	-	-	425	207	435	110.14
36	Papua Selatan	-	-	-	-	-	-
37	Papua Tengah	-	-	-	-	-	-
38	Papua Pegunungan	-	-	-	-	-	-
Indonesia		-	-	569,571	533,046	532,571	-0.09

Sumber : Badan Pusat Statistik dan Direktorat Jenderal Hortikultura

Sources : BPS - Statistics Indonesia and Directorate General of Horticulture

Keterangan : Sampai pemekaran provinsi di tahun 2023, Data Provinsi Papua Barat mencakup Provinsi Papua Barat Daya

Sampai pemekaran provinsi di tahun 2023, Data Provinsi Papua mencakup Provinsi Papua Selatan, Papua Tengah, dan Papua Pegunungan

Note : until provincial expansion in 2023, Data of Papua Barat Province Included Papua Barat Daya Province

until provincial expansion in 2023, Data of Papua Province Included Papua Selatan, Papua Tengah, and Papua Pegunungan Province

Tabel 2.2.62. Luas Panen Anggrek Potong Menurut Provinsi
Table Cut Orchid Harvested Area by Province, 2019 - 2023

No.	Provinsi/Province	Tahun/Year					(M ²)
							Pertumbuhan/ Growth
		2019	2020	2021	2022	2023	2023 over 2022 (%)
1	Aceh	20	116	20	14	9	-35.71
2	Sumatera Utara	11,213	19,887	6,685	6,626	3,916	-40.90
3	Sumatera Barat	2,361	2,528	1,142	1,156	749	-35.21
4	Riau	725	1,838	1,608	945	583	-38.31
5	Jambi	595	160	10	-	17	-
6	Sumatera Selatan	1,343	1,331	1,229	1,133	1,235	9.00
7	Bengkulu	569	512	438	10	48	380.00
8	Lampung	11,075	4,887	2,642	2,932	2,827	-3.58
9	Kepulauan Bangka Belitung	21	20	270	220	270	22.73
10	Kepulauan Riau	740	785	137	74	34	-54.05
11	DKI Jakarta	100,375	20,278	3,975	13	22	69.23
12	Jawa Barat	1,084,914	478,799	158,215	47,541	23,225	-51.15
13	Jawa Tengah	49,891	47,535	19,685	10,157	3,775	-62.83
14	DI Yogyakarta	16,747	23,263	1,696	610	821	34.59
15	Jawa Timur	287,545	199,617	28,145	15,036	24,365	62.04
16	Banten	111,065	89,883	86,494	101,879	41,522	-59.24
17	Bali	20,483	8,256	5,783	5,066	4,901	-3.26
18	Nusa Tenggara Barat	2,919	4,910	2,058	1,070	490	-54.21
19	Nusa Tenggara Timur	22	160	23	18	-	-
20	Kalimantan Barat	17,948	19,360	16,343	13,345	10,286	-22.92
21	Kalimantan Tengah	561	992	60	75	261	248.00
22	Kalimantan Selatan	419	270	-	-	20	-
23	Kalimantan Timur	19,679	12,461	6,793	1,932	4,094	111.90
24	Kalimantan Utara	145	170	270	1,214	774	-36.24
25	Sulawesi Utara	4,496	4,088	10,666	939	2,090	122.58
26	Sulawesi Tengah	7,038	6,699	2,805	6,917	2,166	-68.69
27	Sulawesi Selatan	1,674	1,195	1,073	1,008	1,863	84.82
28	Sulawesi Tenggara	3,935	3,064	1,780	2,333	1,850	-20.70
29	Gorontalo	-	-	-	-	-	-
30	Sulawesi Barat	-	350	290	-	-	-
31	Maluku	3	37	48	540	631	16.85
32	Maluku Utara	-	-	-	-	-	-
33	Papua Barat	-	-	100	-	-	-
34	Papua Barat Daya	-	-	-	-	-	-
35	Papua	1,575	390	354	789	333	-57.79
36	Papua Selatan	-	-	-	-	-	-
37	Papua Tengah	-	-	-	-	-	-
38	Papua Pegunungan	-	-	-	-	-	-
Indonesia		1,760,096	953,841	360,837	223,592	133,177	-40.44

Sumber : Badan Pusat Statistik dan Direktorat Jenderal Hortikultura

Sources : BPS - Statistics Indonesia and Directorate General of Horticulture

Keterangan : Sampai pemekaran provinsi di tahun 2023, Data Provinsi Papua Barat mencakup Provinsi Papua Barat Daya

Sampai pemekaran provinsi di tahun 2023, Data Provinsi Papua mencakup Provinsi Papua Selatan, Papua Tengah, dan Papua Pegunungan

Note : until provincial expansion in 2023, Data of Papua Barat Province Included Papua Barat Daya Province

until provincial expansion in 2023, Data of Papua Province Included Papua Selatan, Papua Tengah, and Papua Pegunungan Province

Tabel 2.2.63. Luas Panen Krisan Menurut Provinsi
Table Chrysanthemum Harvested Area by Province, 2019 - 2023

No.	Provinsi/Province	Tahun/Year					Pertumbuhan/ Growth
		2019	2020	2021	2022	2023	2023 over 2022 (%)
		(M ²)					
1	Aceh	-	-	2	5	10,000	199900.00
2	Sumatera Utara	284,255	234,563	201,325	390,012	429,814	10.21
3	Sumatera Barat	1,248	3,177	8,086	7,771	4,448	-42.76
4	Riau	100	35	840	330	183	-44.55
5	Jambi	-	-	5	2	-	-
6	Sumatera Selatan	89	47	23	164	788	380.49
7	Bengkulu	-	1	65	5	-	-
8	Lampung	3,604	3,118	1,640	115	414	260.00
9	Kepulauan Bangka Belitung	-	-	-	-	-	-
10	Kepulauan Riau	12	18	109	20	-	-
11	DKI Jakarta	-	-	-	-	-	-
12	Jawa Barat	2,773,422	1,663,697	1,527,347	2,373,457	2,755,840	16.11
13	Jawa Tengah	1,883,371	1,650,563	1,925,539	1,553,717	2,063,074	32.78
14	DI Yogyakarta	25,950	48,874	63,657	64,378	62,368	-3.12
15	Jawa Timur	5,076,907	4,953,148	2,475,077	2,178,176	2,127,860	-2.31
16	Banten	-	11	9	-	-	-
17	Bali	12,983	21,546	21,544	13,385	5,695	-57.45
18	Nusa Tenggara Barat	421	1,049	1,098	641	520	-18.88
19	Nusa Tenggara Timur	365	195	30	151	333	120.53
20	Kalimantan Barat	137	267	374	526	-	-
21	Kalimantan Tengah	1	-	-	-	-	-
22	Kalimantan Selatan	-	-	-	-	-	-
23	Kalimantan Timur	21	1,543	5,294	4,401	83	-98.11
24	Kalimantan Utara	-	-	50	50	-	-
25	Sulawesi Utara	72,322	54,653	55,063	71,129	71,504	0.53
26	Sulawesi Tengah	2,655	1,527	887	1,255	430	-65.74
27	Sulawesi Selatan	79,026	1,457	6,401	98	2,598	2551.02
28	Sulawesi Tenggara	79	21	18	561	6	-98.93
29	Gorontalo	-	-	-	-	-	-
30	Sulawesi Barat	-	-	-	-	-	-
31	Maluku	8	8	-	4	2	-50.00
32	Maluku Utara	-	-	-	-	-	-
33	Papua Barat	-	-	110	130	5	-96.15
34	Papua Barat Daya	-	-	-	-	-	-
35	Papua	226	115	164	67	445	564.18
36	Papua Selatan	-	-	-	-	-	-
37	Papua Tengah	-	-	-	-	-	-
38	Papua Pegunungan	-	-	-	-	-	-
Indonesia		10,217,202	8,639,633	6,294,757	6,660,550	7,536,410	13.15

Sumber : Badan Pusat Statistik dan Direktorat Jenderal Hortikultura

Sources : BPS - Statistics Indonesia and Directorate General of Horticulture

Keterangan : Sampai pemekaran provinsi di tahun 2023, Data Provinsi Papua Barat mencakup Provinsi Papua Barat Daya

Sampai pemekaran provinsi di tahun 2023, Data Provinsi Papua mencakup Provinsi Papua Selatan, Papua Tengah, dan Papua Pegunungan

Note : until provincial expansion in 2023, Data of Papua Barat Province Included Papua Barat Daya Province

until provincial expansion in 2023, Data of Papua Province Included Papua Selatan, Papua Tengah, and Papua Pegunungan Province

Tabel 2.2.64. Luas Panen Mawar Menurut Provinsi
Table Rose Harvested Area by Province, 2019 - 2023

No.	Provinsi/Province	Tahun/Year					Pertumbuhan/ Growth
		2019	2020	2021	2022	2023	2023 over 2022
		(M ²)					
1	Aceh	9	34	604	135	210	55.56
2	Sumatera Utara	32,308	77,777	75,524	81,855	211,375	158.23
3	Sumatera Barat	4,542	4,166	4,137	2,994	2,475	-17.33
4	Riau	975	1,565	3,041	1,682	1,158	-31.15
5	Jambi	220	137	77	39	72	84.62
6	Sumatera Selatan	517	736	566	9,348	11,222	20.05
7	Bengkulu	804	937	791	237	473	99.58
8	Lampung	12,206	5,007	2,924	3,446	2,391	-30.62
9	Kepulauan Bangka Belitung	-	-	250	-	-	-
10	Kepulauan Riau	615	845	793	396	258	-34.85
11	DKI Jakarta	4,231	3,369	1,092	710	995	40.14
12	Jawa Barat	975,180	942,217	386,465	685,584	677,597	-1.16
13	Jawa Tengah	872,859	830,378	903,060	1,641,453	1,438,896	-12.34
14	DI Yogyakarta	4,927	5,572	1,947	5,292	132	-97.51
15	Jawa Timur	2,387,963	2,595,403	2,069,889	2,096,878	1,788,309	-14.72
16	Banten	153	71	37	30	49	63.33
17	Bali	1,075	315	359	1,020	5,575	446.57
18	Nusa Tenggara Barat	2,957	3,164	3,408	2,548	1,343	-47.29
19	Nusa Tenggara Timur	293	376	268	648	602	-7.10
20	Kalimantan Barat	1,584	3,072	3,474	4,632	5,100	10.10
21	Kalimantan Tengah	470	214	52	317	408	28.71
22	Kalimantan Selatan	20,897	21,385	20,703	38,058	37,898	-0.42
23	Kalimantan Timur	27,410	29,070	29,290	23,979	23,149	-3.46
24	Kalimantan Utara	1,661	900	1,055	835	4,133	394.97
25	Sulawesi Utara	5,125	1,837	1,844	644	1,920	198.14
26	Sulawesi Tengah	1,093	746	1,153	1,037	1,177	13.50
27	Sulawesi Selatan	741	351	304	455	342	-24.84
28	Sulawesi Tenggara	1,021	822	840	1,002	930	-7.19
29	Gorontalo	-	-	-	-	-	-
30	Sulawesi Barat	-	-	-	-	-	-
31	Maluku	20	22	40	923	909	-1.52
32	Maluku Utara	-	1	-	1	-	-
33	Papua Barat	-	-	-	20	28	40.00
34	Papua Barat Daya	-	-	-	-	-	-
35	Papua	496	60	1,153	1,267	2,245	77.19
36	Papua Selatan	-	-	-	-	-	-
37	Papua Tengah	-	-	-	-	-	-
38	Papua Pegunungan	-	-	-	-	-	-
Indonesia		4,362,352	4,530,549	3,515,140	4,607,465	4,221,371	-8.38

Sumber : Badan Pusat Statistik dan Direktorat Jenderal Hortikultura

Sources : BPS - Statistics Indonesia and Directorate General of Horticulture

Keterangan : Sampai pemekaran provinsi di tahun 2023, Data Provinsi Papua Barat mencakup Provinsi Papua Barat Daya

Sampai pemekaran provinsi di tahun 2023, Data Provinsi Papua mencakup Provinsi Papua Selatan, Papua Tengah, dan Papua Pegunungan

Note : until provincial expansion in 2023, Data of Papua Barat Province Included Papua Barat Daya Province

until provincial expansion in 2023, Data of Papua Province Included Papua Selatan, Papua Tengah, and Papua Pegunungan Province

Tabel 2.2.65. Luas Panen Sedap Malam Menurut Provinsi
Table Tuberose Harvested Area by Province, 2019 - 2023

No.	Provinsi/Province	Tahun/Year					Pertumbuhan/ Growth
		2019	2020	2021	2022	2023	2023 over 2022 (%)
		(M ²)					
1	Aceh	-	-	-	-	-	-
2	Sumatera Utara	71,115	53,262	65,424	49,364	58,020	17.54
3	Sumatera Barat	606	555	693	702	947	34.90
4	Riau	39	252	2,648	2,533	1,738	-31.39
5	Jambi	-	-	4	-	-	-
6	Sumatera Selatan	251	394	211	612	55	-91.01
7	Bengkulu	15	16	16	1	1	0.00
8	Lampung	9,537	17,703	13,753	7,247	2,505	-65.43
9	Kepulauan Bangka Belitung	-	-	-	-	-	-
10	Kepulauan Riau	8	48	47	56	71	26.79
11	DKI Jakarta	-	10	1	-	-	-
12	Jawa Barat	320,295	394,636	323,324	307,736	233,815	-24.02
13	Jawa Tengah	993,646	1,010,082	789,977	1,665,679	1,253,445	-24.75
14	DI Yogyakarta	2,328	2,438	1,578	2,576	652	-74.69
15	Jawa Timur	2,045,745	2,045,999	2,056,642	3,986,118	3,721,063	-6.65
16	Banten	100,650	74,776	53,079	94,900	34,976	-63.14
17	Bali	2,535	1,250	4,290	5,550	13,450	142.34
18	Nusa Tenggara Barat	3,086	1,893	554	137	107	-21.90
19	Nusa Tenggara Timur	82	-	-	2	-	-
20	Kalimantan Barat	520	543	591	632	601	-4.91
21	Kalimantan Tengah	8	145	-	-	-	-
22	Kalimantan Selatan	-	-	-	-	-	-
23	Kalimantan Timur	969	1,342	2,424	2,575	138	-94.64
24	Kalimantan Utara	-	-	-	-	-	-
25	Sulawesi Utara	574	168	80	53	45	-15.09
26	Sulawesi Tengah	845	165	463	996	509	-48.90
27	Sulawesi Selatan	73	119	61	100	105	5.00
28	Sulawesi Tenggara	1,079	861	375	1,083	875	-19.21
29	Gorontalo	-	-	-	-	-	-
30	Sulawesi Barat	-	-	-	-	-	-
31	Maluku	-	4	-	-	-	-
32	Maluku Utara	-	-	-	-	-	-
33	Papua Barat	-	-	-	20	20	0.00
34	Papua Barat Daya	-	-	-	-	-	-
35	Papua	173	120	804	966	1,647	70.50
36	Papua Selatan	-	-	-	-	-	-
37	Papua Tengah	-	-	-	-	-	-
38	Papua Pegunungan	-	-	-	-	-	-
Indonesia		3,554,179	3,606,781	3,317,039	6,129,638	5,324,785	-13.13

Sumber : Badan Pusat Statistik dan Direktorat Jenderal Hortikultura

Sources : BPS - Statistics Indonesia and Directorate General of Horticulture

Keterangan : Sampai pemekaran provinsi di tahun 2023, Data Provinsi Papua Barat mencakup Provinsi Papua Barat Daya

Sampai pemekaran provinsi di tahun 2023, Data Provinsi Papua mencakup Provinsi Papua Selatan, Papua Tengah, dan Papua Pegunungan

Note : until provincial expansion in 2023, Data of Papua Barat Province Included Papua Barat Daya Province

until provincial expansion in 2023, Data of Papua Province Included Papua Selatan, Papua Tengah, and Papua Pegunungan Province

Tabel 2.2.66. Produktivitas Anggrek Pot Menurut Provinsi
Table Potted Orchid Yield by Province, 2019 - 2023

No.	Provinsi/Province	(Pohon/M ² /Tree/M ²)					Pertumbuhan/ Growth 2023 over 2022 (%)
		Tahun/Year					
		2019	2020	2021	2022	2023	
1	Aceh	-	-	1.00	1.00	1.00	0.00
2	Sumatera Utara	-	-	2.02	1.39	1.67	19.87
3	Sumatera Barat	-	-	8.92	5.98	5.21	-12.88
4	Riau	-	-	3.32	1.10	1.02	-7.60
5	Jambi	-	-	1.00	1.00	11.62	1061.54
6	Sumatera Selatan	-	-	1.00	1.00	1.34	34.32
7	Bengkulu	-	-	1.77	8.94	3.70	-58.57
8	Lampung	-	-	2.08	3.19	2.88	-9.56
9	Kepulauan Bangka Belitung	-	-	-	-	-	-
10	Kepulauan Riau	-	-	1.21	1.00	-	-
11	DKI Jakarta	-	-	1.29	19.28	13.83	-28.26
12	Jawa Barat	-	-	5.63	7.45	6.00	-19.54
13	Jawa Tengah	-	-	16.00	16.53	17.21	4.14
14	DI Yogyakarta	-	-	1.19	1.57	1.79	13.75
15	Jawa Timur	-	-	12.49	8.45	7.96	-5.87
16	Banten	-	-	3.19	2.16	1.25	-42.01
17	Bali	-	-	4.79	-	-	-
18	Nusa Tenggara Barat	-	-	1.63	2.62	2.33	-11.10
19	Nusa Tenggara Timur	-	-	-	4.00	1.12	-72.03
20	Kalimantan Barat	-	-	10.33	9.45	9.55	1.08
21	Kalimantan Tengah	-	-	1.00	1.02	1.84	81.21
22	Kalimantan Selatan	-	-	1.77	1.00	1.63	62.50
23	Kalimantan Timur	-	-	4.66	1.78	3.58	101.11
24	Kalimantan Utara	-	-	1.29	1.23	2.20	79.50
25	Sulawesi Utara	-	-	1.05	1.12	1.01	-9.97
26	Sulawesi Tengah	-	-	6.50	3.41	2.75	-19.17
27	Sulawesi Selatan	-	-	10.24	11.56	9.50	-17.87
28	Sulawesi Tenggara	-	-	1.52	1.06	1.45	36.01
29	Gorontalo	-	-	-	-	-	-
30	Sulawesi Barat	-	-	-	-	-	-
31	Maluku	-	-	-	-	3.00	-
32	Maluku Utara	-	-	-	-	-	-
33	Papua Barat	-	-	9.00	9.00	6.84	-24.03
34	Papua Barat Daya	-	-	-	-	-	-
35	Papua	-	-	1.00	1.00	1.02	2.07
36	Papua Selatan	-	-	-	-	-	-
37	Papua Tengah	-	-	-	-	-	-
38	Papua Pegunungan	-	-	-	-	-	-
Indonesia		-	-	7.02	7.42	7.11	-4.15

Sumber : Badan Pusat Statistik dan Direktorat Jenderal Hortikultura

Sources : BPS - Statistics Indonesia and Directorate General of Horticulture

Keterangan : Sampai pemekaran provinsi di tahun 2023, Data Provinsi Papua Barat mencakup Provinsi Papua Barat Daya

Sampai pemekaran provinsi di tahun 2023, Data Provinsi Papua mencakup Provinsi Papua Selatan, Papua Tengah, dan Papua Pegunungan

Note : until provincial expansion in 2023, Data of Papua Barat Province Included Papua Barat Daya Province

until provincial expansion in 2023, Data of Papua Province Included Papua Selatan, Papua Tengah, and Papua Pegunungan Province

Tabel 2.2.67. Produktivitas Anggrek Potong Menurut Provinsi
Table Cut Orchid Yield by Province, 2019 - 2023

No.	Provinsi/Province	(Tangkai/M ² /Stalks/M ²)					Pertumbuhan/ Growth 2023 over 2022 (%)
		Tahun/Year					
		2019	2020	2021	2022	2023	
1	Aceh	3,65	3,15	3,10	2,07	5,78	178,93
2	Sumatera Utara	6,04	3,72	5,39	5,31	6,42	21,01
3	Sumatera Barat	8,30	8,88	6,90	5,07	4,43	-12,51
4	Riau	1,68	1,06	5,66	1,50	1,80	19,86
5	Jambi	1,32	3,43	30,00	-	2,00	-
6	Sumatera Selatan	2,15	4,19	3,15	2,42	1,34	-44,69
7	Bengkulu	3,80	7,93	2,16	12,70	4,06	-68,01
8	Lampung	3,23	3,68	4,97	3,68	2,77	-24,56
9	Kepulauan Bangka Belitung	6,00	9,00	1,48	6,91	8,15	17,93
10	Kepulauan Riau	3,61	3,68	3,18	2,50	1,85	-25,88
11	DKI Jakarta	3,67	14,93	23,14	12,85	2,05	-84,08
12	Jawa Barat	5,25	8,52	30,57	21,47	16,51	-23,11
13	Jawa Tengah	10,10	11,00	3,41	5,48	7,58	38,37
14	DI Yogyakarta	3,73	3,00	2,62	4,21	1,73	-58,92
15	Jawa Timur	21,33	21,29	22,36	10,03	14,88	48,34
16	Banten	40,41	15,10	55,55	47,19	29,02	-38,51
17	Bali	7,29	9,25	13,11	13,93	18,72	34,44
18	Nusa Tenggara Barat	3,06	3,16	7,74	7,43	5,44	-26,73
19	Nusa Tenggara Timur	19,27	5,14	13,91	17,28	-	-
20	Kalimantan Barat	47,54	38,89	42,11	40,24	31,56	-21,56
21	Kalimantan Tengah	2,09	1,02	3,00	1,13	1,03	-8,72
22	Kalimantan Selatan	3,27	4,80	-	-	2,50	-
23	Kalimantan Timur	4,33	3,21	2,03	6,92	4,01	-41,98
24	Kalimantan Utara	23,86	12,40	38,67	37,43	49,51	32,29
25	Sulawesi Utara	2,65	1,83	1,35	2,46	2,71	10,22
26	Sulawesi Tengah	7,99	3,59	5,06	1,76	2,45	38,61
27	Sulawesi Selatan	18,26	34,95	3,94	2,29	4,98	117,17
28	Sulawesi Tenggara	3,90	2,30	2,30	1,85	1,75	-5,62
29	Gorontalo	-	-	-	-	-	-
30	Sulawesi Barat	-	1,06	1,00	-	-	-
31	Maluku	1,00	1,11	4,23	2,14	3,58	66,80
32	Maluku Utara	-	-	-	-	-	-
33	Papua Barat	-	-	6,05	-	-	-
34	Papua Barat Daya	-	-	-	-	-	-
35	Papua	2,22	3,53	6,58	2,54	2,02	-20,43
36	Papua Selatan	-	-	-	-	-	-
37	Papua Tengah	-	-	-	-	-	-
38	Papua Pegunungan	-	-	-	-	-	-
Indonesia		10,57	12,25	31,46	30,39	18,94	-37,65

Sumber : Badan Pusat Statistik dan Direktorat Jenderal Hortikultura

Sources : BPS - Statistics Indonesia and Directorate General of Horticulture

Keterangan : Sampai pemekaran provinsi di tahun 2023, Data Provinsi Papua Barat mencakup Provinsi Papua Barat Daya

Sampai pemekaran provinsi di tahun 2023, Data Provinsi Papua mencakup Provinsi Papua Selatan, Papua Tengah, dan Papua Pegunungan

Note : until provincial expansion in 2023, Data of Papua Barat Province Included Papua Barat Daya Province

until provincial expansion in 2023, Data of Papua Province Included Papua Selatan, Papua Tengah, and Papua Pegunungan Province

Tabel 2.2.68. Produktivitas Krisan Menurut Provinsi
Table Chrysanthemum Yield by Province, 2019 - 2023

No.	Provinsi/Province	(Tangkai/M ² /Stalks/M ²)					Pertumbuhan/ Growth 2023 over 2022 (%)
		Tahun/Year					
		2019	2020	2021	2022	2023	
1	Aceh	-	-	16.50	27.60	6.90	-75.00
2	Sumatera Utara	27.35	18.74	18.84	18.32	19.23	4.98
3	Sumatera Barat	62.95	80.88	88.13	93.82	77.43	-17.48
4	Riau	1.69	1.00	1.51	1.00	1.56	55.74
5	Jambi	-	-	120.00	1.00	-	-
6	Sumatera Selatan	2.11	2.36	7.43	2.55	1.00	-60.86
7	Bengkulu	-	61.00	1.00	10.00	-	-
8	Lampung	5.35	5.03	2.82	15.04	2.79	-81.42
9	Kepulauan Bangka Belitung	-	-	-	-	-	-
10	Kepulauan Riau	3.83	6.39	1.00	1.00	-	-
11	DKI Jakarta	-	-	-	-	-	-
12	Jawa Barat	64.77	84.18	65.62	61.19	67.09	9.64
13	Jawa Tengah	70.31	67.48	59.83	71.88	67.75	-5.74
14	DI Yogyakarta	46.11	33.12	20.58	18.06	17.78	-1.57
15	Jawa Timur	27.19	24.47	47.74	56.18	58.22	3.64
16	Banten	-	1.00	1.00	-	-	-
17	Bali	14.36	10.55	8.30	8.28	4.90	-40.79
18	Nusa Tenggara Barat	10.14	6.16	12.44	12.14	3.88	-68.02
19	Nusa Tenggara Timur	6.10	4.14	12.33	1.62	1.78	10.02
20	Kalimantan Barat	60.75	61.84	44.47	37.64	-	-
21	Kalimantan Tengah	15.00	-	-	-	-	-
22	Kalimantan Selatan	-	-	-	-	-	-
23	Kalimantan Timur	1.00	5.18	1.64	1.04	4.12	295.51
24	Kalimantan Utara	-	-	2.00	50.00	-	-
25	Sulawesi Utara	75.85	76.85	79.46	84.85	85.00	0.17
26	Sulawesi Tengah	3.94	2.76	1.00	1.07	2.06	92.04
27	Sulawesi Selatan	5.97	62.35	2.75	19.07	59.74	213.25
28	Sulawesi Tenggara	7.01	3.38	5.44	2.37	5.33	125.47
29	Gorontalo	-	-	-	-	-	-
30	Sulawesi Barat	-	-	-	-	-	-
31	Maluku	1.00	1.00	-	21.00	1.00	-95.24
32	Maluku Utara	-	-	-	-	-	-
33	Papua Barat	-	-	9.00	9.00	6.00	-33.33
34	Papua Barat Daya	-	-	-	-	-	-
35	Papua	8.88	12.23	3.78	1.48	1.28	-13.16
36	Papua Selatan	-	-	-	-	-	-
37	Papua Tengah	-	-	-	-	-	-
38	Papua Pegunungan	-	-	-	-	-	-
Indonesia		45.55	44.38	54.65	59.23	61.65	4.08

Sumber : Badan Pusat Statistik dan Direktorat Jenderal Hortikultura

Sources : BPS - Statistics Indonesia and Directorate General of Horticulture

Keterangan : Sampai pemekaran provinsi di tahun 2023, Data Provinsi Papua Barat mencakup Provinsi Papua Barat Daya

Sampai pemekaran provinsi di tahun 2023, Data Provinsi Papua mencakup Provinsi Papua Selatan, Papua Tengah, dan Papua Pegunungan

Note : until provincial expansion in 2023, Data of Papua Barat Province Included Papua Barat Daya Province

until provincial expansion in 2023, Data of Papua Province Included Papua Selatan, Papua Tengah, and Papua Pegunungan Province

Tabel 2.2.69. Produktivitas Mawar Menurut Provinsi
Table Rose Yield by Province, 2019 - 2023

No.	Provinsi/Province	(Tangkai/M ² /Stalks/M ²)					Pertumbuhan/ Growth 2023 over 2022 (%)
		Tahun/Year					
		2019	2020	2021	2022	2023	
1	Aceh	1.67	1.26	8.60	2.05	1.12	-45.46
2	Sumatera Utara	17.28	24.01	39.74	52.92	35.16	-33.55
3	Sumatera Barat	9.70	8.65	30.11	22.33	14.40	-35.49
4	Riau	1.34	1.02	7.23	1.65	2.78	67.93
5	Jambi	2.36	5.09	3.61	4.90	5.26	7.48
6	Sumatera Selatan	4.69	4.04	4.37	1.89	1.01	-46.46
7	Bengkulu	3.34	3.66	2.28	3.33	2.62	-21.44
8	Lampung	2.84	4.76	5.72	4.53	4.23	-6.68
9	Kepulauan Bangka Belitung	-	-	1.00	-	-	-
10	Kepulauan Riau	5.98	3.02	3.30	5.42	8.99	65.93
11	DKI Jakarta	8.16	11.08	23.75	2.03	7.92	290.73
12	Jawa Barat	26.31	19.86	29.98	22.74	65.29	187.12
13	Jawa Tengah	23.06	24.77	30.21	16.60	19.26	16.02
14	DI Yogyakarta	4.09	1.98	3.28	6.71	4.55	-32.10
15	Jawa Timur	69.65	40.69	41.71	57.39	69.31	20.77
16	Banten	13.55	25.25	5.16	11.33	1.88	-83.43
17	Bali	5.94	16.32	5.11	7.64	13.68	78.95
18	Nusa Tenggara Barat	4.30	5.93	9.61	10.85	11.36	4.74
19	Nusa Tenggara Timur	7.25	5.80	7.69	6.64	2.45	-63.05
20	Kalimantan Barat	18.08	19.26	16.20	13.46	15.16	12.58
21	Kalimantan Tengah	2.40	1.00	1.00	1.33	10.93	722.91
22	Kalimantan Selatan	14.24	13.89	17.00	20.95	14.16	-32.42
23	Kalimantan Timur	22.43	11.33	24.77	20.93	14.87	-28.96
24	Kalimantan Utara	19.22	22.20	24.58	27.45	31.37	14.29
25	Sulawesi Utara	18.04	17.02	16.88	16.22	13.81	-14.84
26	Sulawesi Tengah	8.68	9.91	4.68	6.20	3.64	-41.24
27	Sulawesi Selatan	13.22	26.70	26.25	10.41	2.79	-73.18
28	Sulawesi Tenggara	4.00	1.88	2.72	2.31	2.61	12.81
29	Gorontalo	-	-	-	-	-	-
30	Sulawesi Barat	-	-	-	-	-	-
31	Maluku	1.00	1.00	2.45	3.17	3.15	-0.82
32	Maluku Utara	-	6.00	-	20.00	-	-
33	Papua Barat	-	-	-	9.00	6.00	-33.33
34	Papua Barat Daya	-	-	-	-	-	-
35	Papua	3.72	18.00	3.88	3.38	2.52	-25.56
36	Papua Selatan	-	-	-	-	-	-
37	Papua Tengah	-	-	-	-	-	-
38	Papua Pegunungan	-	-	-	-	-	-
Indonesia		49.04	32.59	36.89	36.70	48.47	32.07

Sumber : Badan Pusat Statistik dan Direktorat Jenderal Hortikultura

Sources : BPS - Statistics Indonesia and Directorate General of Horticulture

Keterangan : Sampai pemekaran provinsi di tahun 2023, Data Provinsi Papua Barat mencakup Provinsi Papua Barat Daya

Sampai pemekaran provinsi di tahun 2023, Data Provinsi Papua mencakup Provinsi Papua Selatan, Papua Tengah, dan Papua Pegunungan

Note : until provincial expansion in 2023, Data of Papua Barat Province Included Papua Barat Daya Province

until provincial expansion in 2023, Data of Papua Province Included Papua Selatan, Papua Tengah, and Papua Pegunungan Province

Tabel 2.2.70. Produktivitas Sedap Malam Menurut Provinsi
Table Tuberose Yield by Province, 2019 - 2023

No.	Provinsi/Province	(Tangkai/M ² /Stalks/M ²)					Pertumbuhan/ Growth 2023 over 2022 (%)
		Tahun/Year					
		2019	2020	2021	2022	2023	
1	Aceh	-	-	-	-	-	-
2	Sumatera Utara	8.09	7.38	22.67	27.39	29.82	8.89
3	Sumatera Barat	3.11	3.12	7.99	11.11	10.77	-3.10
4	Riau	7.26	1.12	3.31	1.01	2.40	137.69
5	Jambi	-	-	12.50	-	-	-
6	Sumatera Selatan	5.45	2.33	2.33	1.20	1.45	21.11
7	Bengkulu	4.33	1.38	1.13	18.00	11.00	-38.89
8	Lampung	3.83	4.77	6.50	2.24	3.17	41.70
9	Kepulauan Bangka Belitung	-	-	-	-	-	-
10	Kepulauan Riau	2.25	1.81	1.28	4.45	1.96	-55.97
11	DKI Jakarta	-	1.00	9.00	-	-	-
12	Jawa Barat	20.12	17.63	12.26	14.56	17.92	23.02
13	Jawa Tengah	26.11	19.53	33.26	12.36	15.94	28.97
14	DI Yogyakarta	1.13	1.18	1.83	11.24	12.00	6.76
15	Jawa Timur	44.06	42.70	43.87	22.85	20.65	-9.60
16	Banten	3.12	6.80	10.50	6.49	6.54	0.80
17	Bali	1.16	55.56	37.88	21.69	8.03	-62.97
18	Nusa Tenggara Barat	3.55	5.81	8.34	21.55	17.73	-17.72
19	Nusa Tenggara Timur	2.27	-	-	4.00	-	-
20	Kalimantan Barat	64.75	62.70	59.37	56.84	42.00	-26.10
21	Kalimantan Tengah	3.38	1.00	-	-	-	-
22	Kalimantan Selatan	-	-	-	-	-	-
23	Kalimantan Timur	2.49	1.66	2.97	1.68	9.04	437.43
24	Kalimantan Utara	-	-	-	-	-	-
25	Sulawesi Utara	13.39	9.92	12.26	22.98	21.44	-6.69
26	Sulawesi Tengah	1.41	3.47	3.79	1.92	2.69	39.61
27	Sulawesi Selatan	14.51	29.42	30.07	2.50	1.29	-48.57
28	Sulawesi Tenggara	7.10	1.82	4.27	2.27	4.47	97.17
29	Gorontalo	-	-	-	-	-	-
30	Sulawesi Barat	-	-	-	-	-	-
31	Maluku	-	1.00	-	-	-	-
32	Maluku Utara	-	-	-	-	-	-
33	Papua Barat	-	-	-	9.00	6.00	-33.33
34	Papua Barat Daya	-	-	-	-	-	-
35	Papua	5.86	2.00	2.35	2.91	1.90	-34.61
36	Papua Selatan	-	-	-	-	-	-
37	Papua Tengah	-	-	-	-	-	-
38	Papua Pegunungan	-	-	-	-	-	-
Indonesia		34.75	31.93	37.03	19.30	19.37	0.35

Sumber : Badan Pusat Statistik dan Direktorat Jenderal Hortikultura

Sources : BPS - Statistics Indonesia and Directorate General of Horticulture

Keterangan : Sampai pemekaran provinsi di tahun 2023, Data Provinsi Papua Barat mencakup Provinsi Papua Barat Daya

Sampai pemekaran provinsi di tahun 2023, Data Provinsi Papua mencakup Provinsi Papua Selatan, Papua Tengah, dan Papua Pegunungan

Note : until provincial expansion in 2023, Data of Papua Barat Province Included Papua Barat Daya Province

until provincial expansion in 2023, Data of Papua Province Included Papua Selatan, Papua Tengah, and Papua Pegunungan Province

Tabel 2.2.71. Produksi, Luas Panen dan Produktivitas Tanaman Obat di Indonesia
Table Medicinal Plants Production, Harvested Area and Yield in Indonesia, 2019 - 2023

No.	Komoditas/ Commodities	Tahun/Year					Pertumbuhan/ Growth 2023 over 2022 (%)
		2019	2020	2021	2022	2023	
A. Produksi/Production (Kg)							
1	Jahe/Ginger	174,380,121	183,517,778	307,241,517	247,455,487	198,873,337	-19.63
2	Kencur/East Indian Galangal	35,296,213	44,823,793	54,408,609	52,477,225	47,890,390	-8.74
3	Kunyit/Turmeric	190,909,203	193,582,819	184,825,890	196,499,570	205,656,083	4.66
4	Lempuyang/Zingiber aromaticum	6,609,056	7,145,910	8,428,689	7,219,608	3,669,010	-49.18
5	Lengkuas/Galanga	75,384,909	68,658,643	76,745,335	66,312,671	58,189,128	-12.25
6	Tanaman Rimpang Lain/Others Rhizome ¹⁾	41,806,429	39,200,084	41,603,687	35,549,493	31,380,021	-11.73
7	Tanaman Non Rimpang/Non Rhizome ²⁾	115,922,456	146,627,637	226,263,567	255,156,987	239,542,372	-6.12
B. Luas Panen/Harvested Area							
1	Jahe/Ginger (M ²)	80,765,542	74,511,965	106,095,168	104,093,877	83,432,551	-19.85
2	Kencur/East Indian Galangal (M ²)	24,361,593	26,238,638	32,252,762	31,340,564	26,849,122	-14.33
3	Kunyit/Turmeric (M ²)	81,003,471	81,419,316	73,536,579	75,556,715	83,342,127	10.30
4	Lempuyang/Zingiber aromaticum (M ²)	3,902,573	3,711,217	3,883,753	2,921,946	1,693,513	-42.04
5	Lengkuas/Galanga (M ²)	25,637,709	22,661,933	26,922,201	24,818,343	19,132,102	-22.91
6	Tanaman Rimpang Lain/Others Rhizome ¹⁾ (M ²)	21,824,767	20,979,860	25,025,367	17,322,530	13,366,812	-22.84
7	Tanaman Non Rimpang/Non Rhizome ³⁾ (M ²)	40,712,021	44,130,079	64,973,040	71,751,109	68,821,077	-4.08
8	Tanaman Non Rimpang/Non Rhizome ⁴⁾ (Pohon/Tree)	1,081,603	1,158,345	2,920,829	3,089,762	2,998,086	-2.97
C. Produktivitas/Yield (Kg/M²)							
1	Jahe/Ginger	2.16	2.46	2.90	2.38	2.38	0.27
2	Kencur/East Indian Galangal	1.45	1.71	1.69	1.67	1.78	6.53
3	Kunyit/Turmeric	2.36	2.38	2.51	2.60	2.47	-5.12
4	Lempuyang/Zingiber aromaticum	1.69	1.93	2.17	2.47	2.17	-12.32
5	Lengkuas/Galanga	2.94	3.03	2.85	2.67	3.04	13.83

Sumber : Badan Pusat Statistik dan Direktorat Jenderal Hortikultura
 Sources : BPS - Statistics Indonesia and Directorate General of Horticulture

Keterangan : ¹⁾ Merupakan penjumlahan dari Temulawak, Temuireng, Temukunci dan Dringo
²⁾ Merupakan penjumlahan dari Kapulaga, Lidah Buaya, Sambilotto, Serai, Jeruk Nipis, Mahkota Dewa, dan Mengkudu
³⁾ Merupakan penjumlahan dari Kapulaga, Lidah Buaya, Sambilotto, dan Serai
⁴⁾ Merupakan penjumlahan dari Jeruk Nipis, Mahkota Dewa, dan Mengkudu

Note : ¹⁾ Sum of others i.e. Black Turmeric, Chinese Keys, Java Turmeric and Calamus
²⁾ Sum of Others i.e. Cardamom, Aloe Vera, Sambilotto, Lemongrass, Lime, Crown of God, and Noni
³⁾ Sum of Others i.e. Cardamom, Aloe Vera, Sambilotto, and Lemongrass
⁴⁾ Sum of Others i.e. Lime, Crown of God, and Noni

Tabel 2.2.72. Produksi Tanaman Obat di Indonesia
Table Medicinal Plants Production in Indonesia, 2019 - 2023

No.	Komoditas/ Commodities	Satuan/ Unit	Tahun/Year					Pertumbuhan/ Growth
			2019	2020	2021	2022	2023	2023 over 2022
								(%)
1	Dringo/ <i>Calamus</i>	Kg	333,452	323,765	0	0	0	-
2	Jahe/ <i>Ginger</i>	Kg	174,380,121	183,517,778	307,241,517	247,455,487	198,873,337	-19.63
3	Jeruk Nipis/ <i>Lime</i>	Kg	0	0	33,510,985	53,456,962	53,377,386	-0.15
4	Kapulaga/ <i>Cardamom</i>	Kg	72,529,554	94,490,565	124,765,802	128,671,039	122,360,105	-4.90
5	Kencur/ <i>East Indian Galangal</i>	Kg	35,296,213	44,823,793	54,408,609	52,477,225	47,890,390	-8.74
6	Kunyit/ <i>Turmeric</i>	Kg	190,909,203	193,582,819	184,825,890	196,499,570	205,656,083	4.66
7	Lempuyang/ <i>Zingiber aromaticum</i>	Kg	6,609,056	7,145,910	8,428,689	7,219,608	3,669,010	-49.18
8	Lengkuas/ <i>Galanga</i>	Kg	75,384,909	68,658,643	76,745,335	66,312,671	58,189,128	-12.25
9	Lidah Buaya/ <i>Aloe Vera</i>	Kg	20,746,714	19,828,000	15,679,981	4,396,628	4,042,285	-8.06
10	Mahkota Dewa/ <i>Crown of God</i>	Kg	12,670,580	10,272,549	4,446,554	5,924,089	4,784,597	-19.23
11	Mengkudu// <i>Noni</i>	Kg	8,119,231	19,951,955	9,560,491	5,162,852	4,168,827	-19.25
12	Sambiloto/ <i>Sambiloto</i>	Kg	1,856,377	2,084,568	1,930,369	1,751,810	708,350	-59.56
13	Serai/ <i>Lemongrass</i>	Kg	0	0	36,369,385	55,793,607	50,100,822	-10.20
14	Temuireng/ <i>Black Turmeric</i>	Kg	6,969,556	7,201,988	6,519,135	5,051,749	3,926,249	-22.28
15	Temukunci/ <i>Chinese Keys</i>	Kg	4,866,303	4,931,611	2,802,521	2,398,042	3,126,845	30.39
16	Temulawak/ <i>Java Turmeric</i>	Kg	29,637,119	26,742,721	32,282,031	28,099,702	24,326,927	-13.43
Total Tanaman Obat Rimpang ¹⁾			524,385,932	536,929,026	673,253,727	605,514,054	545,657,969	-9.89
Total Tanaman Obat Non Rimpang ²⁾			115,922,456	146,627,637	226,263,567	255,156,987	239,542,372	-6.12

Sumber : Badan Pusat Statistik dan Direktorat Jenderal Hortikultura
 Sources : BPS - Statistics Indonesia and Directorate General of Horticulture

Keterangan : mulai tahun 2021, Komoditas Jeruk Nipis dan Serai tercakup di dalam pendataan SPH
 mulai tahun 2021, Komoditas Dringo tidak tercakup di dalam pendataan SPH

¹⁾ Merupakan penjumlahan dari Jahe, Kencur, Kunyit, Lempuyang, Lengkuas, Temulawak, Temuireng, Temukunci dan Dringo

²⁾ Merupakan penjumlahan dari Kapulaga, Lidah Buaya, Sambiloto, Serai, Jeruk Nipis, Mahkota Dewa, dan Mengkudu

Note : start from 2021, Lime and Lemongrass has included in SPH data
 start from 2021, Dringo has excluded from SPH data

¹⁾ Sum of Ginger, East Indian Galangal, Turmeric, Zingiber Aromaticum, Galanga, Black Turmeric, Chinese Keys, Java Turmeric and Calamus

²⁾ Sum i.e. Cardamom, Aloe Vera, Sambiloto, Lemongrass, Lime, Crown of God, and Noni

Tabel 2.2.73. Luas Panen Tanaman Obat di Indonesia
Table Medicinal Plants Harvested Area in Indonesia, 2019 - 2023

No.	Komoditas/ Commodities	Satuan/ Unit	Tahun/Year					Pertumbuhan/ Growth 2023 over 2022 (%)
			2019	2020	2021	2022	2023	
1	Dringo/ <i>Calamus</i>	M ²	189,537	204,889	-	-	-	-
2	Jahe/ <i>Ginger</i>	M ²	80,765,542	74,511,965	106,095,168	104,093,877	83,432,551	-19.85
3	Jeruk Nipis/ <i>Lime</i>	Pohon/Tre	-	-	1,567,030	2,221,200	2,330,564	4.92
4	Kapulaga/ <i>Cardamom</i>	M ²	37,467,409	41,840,374	56,897,639	61,747,208	60,443,108	-2.11
5	Kencur/ <i>East Indian Galangal</i>	M ²	24,361,593	26,238,638	32,252,762	31,340,564	26,849,122	-14.33
6	Kunyit/ <i>Turmeric</i>	M ²	81,003,471	81,419,316	73,536,579	75,556,715	83,342,127	10.30
7	Lempuyang/ <i>Zingiber aromaticum</i>	M ²	3,902,573	3,711,217	3,883,753	2,921,946	1,693,513	-42.04
8	Lengkuas/ <i>Galanga</i>	M ²	25,637,709	22,661,933	26,922,201	24,818,343	19,132,102	-22.91
9	Lidah Buaya/ <i>Aloe Vera</i>	M ²	1,150,729	1,074,747	1,049,615	1,238,764	772,922	-37.61
10	Mahkota Dewa/ <i>Crown of God</i>	Pohon/Tre	319,438	242,006	152,417	207,270	146,796	-29.18
11	Mengkudu/ <i>Noni</i>	Pohon/Tre	762,165	916,339	1,201,382	661,292	520,726	-21.26
12	Sambiloto/ <i>Sambiloto</i>	M ²	2,093,883	1,214,958	1,635,626	1,164,941	464,968	-60.09
13	Serai/ <i>Lemongrass</i>	M ²	-	-	5,390,160	7,600,196	7,140,079	-6.05
14	Temuireng/ <i>Black Turmeric</i>	M ²	4,303,114	3,388,674	3,545,600	2,914,176	2,031,061	-30.30
15	Temukunci/ <i>Chinese Keys</i>	M ²	2,501,413	2,390,837	1,947,489	1,456,350	1,317,735	-9.52
16	Temulawak/ <i>Java Turmeric</i>	M ²	14,830,703	14,995,460	19,532,278	12,952,004	10,018,016	-22.65
Total Tanaman Obat Rimpang (M²)¹⁾			237,495,655	229,522,928	267,715,830	256,053,975	227,816,227	-11.03
Total Tanaman Obat Non Rimpang (M²)²⁾			40,712,021	44,130,079	64,973,040	71,751,109	68,821,077	-4.08
Total Tanaman Obat Non Rimpang (Pohon)³⁾			1,081,603	1,158,345	2,920,829	3,089,762	2,998,086	-2.97

Sumber : Badan Pusat Statistik dan Direktorat Jenderal Hortikultura
 Sources : BPS - Statistics Indonesia and Directorate General of Horticulture

Keterangan : mulai tahun 2021, Komoditas Jeruk Nipis dan Serai tercakup di dalam pendataan SPH
 mulai tahun 2021, Komoditas Dringo tidak tercakup di dalam pendataan SPH

¹⁾ Merupakan penjumlahan dari Jahe, Kencur, Kunyit, Lempuyang, Lengkuas, Temulawak, Temuireng, Temukunci dan Dringo

²⁾ Merupakan penjumlahan dari Kapulaga, Lidah Buaya, Sambiloto, dan Serai

³⁾ Merupakan penjumlahan dari Jeruk Nipis, Mahkota Dewa, dan Mengkudu

Note : start from 2021, Lime and Lemongrass has included in SPH data
 start from 2021, Dringo has excluded from SPH data

¹⁾ Sum of Ginger, East Indian Galangal, Turmeric, Zingiber Aromaticum, Galanga, Black Turmeric, Chinese Keys, Java Turmeric and Calamus

²⁾ Sum i.e. Cardamom, Aloe Vera, Sambiloto, and Lemongrass

³⁾ Sum i.e. Lime, Crown of God, and Noni

Tabel 2.2.74. Produktivitas Tanaman Obat di Indonesia
Table Medicinal Plants Yield in Indonesia, 2019 - 2023

No.	Komoditas/ Commodities	Satuan/ Unit	Tahun/Year					(Kg/M ²)
								Pertumbuhan/ Growth
			2019	2020	2021	2022	2023	2023 over 2022 (%)
1	Dringo/ <i>Calamus</i>	Kg/M ²	1,76	1,58	-	-	-	-
2	Jahe/ <i>Ginger</i>	Kg/M ²	2,16	2,46	2,90	2,38	2,38	0,27
3	Jeruk Nipis/ <i>Lime</i>	Kg/Pohon (Kg/Tree)	-	-	21,39	24,07	22,90	-4,83
4	Kapulaga/ <i>Cardamom</i>	Kg/M ²	1,94	2,26	2,19	2,08	2,02	-2,85
5	Kencur/ <i>East Indian Galangal</i>	Kg/M ²	1,45	1,71	1,69	1,67	1,78	6,53
6	Kunyit/ <i>Turmeric</i>	Kg/M ²	2,36	2,38	2,51	2,60	2,47	-5,12
7	Lempuyang/ <i>Zingiber aromaticum</i>	Kg/M ²	1,69	1,93	2,17	2,47	2,17	-12,32
8	Lengkuas/ <i>Galanga</i>	Kg/M ²	2,94	3,03	2,85	2,67	3,04	13,83
9	Lidah Buaya/ <i>Aloe Vera</i>	Kg/M ²	18,03	18,45	14,94	3,55	5,23	47,35
10	Mahkota Dewa/ <i>Crown of God</i>	Kg/Pohon (Kg/Tree)	39,67	42,45	29,17	28,58	32,59	14,04
11	Mengkudu/ <i>Noni</i>	Kg/Pohon (Kg/Tree)	10,65	21,77	7,96	7,81	8,01	2,54
12	Sambiloto/ <i>Sambiloto</i>	Kg/M ²	0,89	1,72	1,18	1,50	1,52	1,31
13	Serai/ <i>Lemongrass</i>	Kg/M ²	-	-	6,75	7,34	7,02	-4,42
14	Temuireng/ <i>Black Turmeric</i>	Kg/M ²	1,62	2,13	1,84	1,73	1,93	11,51
15	Temukunci/ <i>Chinese Keys</i>	Kg/M ²	1,95	2,06	1,44	1,65	2,37	44,11
16	Temulawak/ <i>Java Turmeric</i>	Kg/M ²	2,00	1,78	1,65	2,17	2,43	11,93

Sumber : Badan Pusat Statistik dan Direktorat Jenderal Hortikultura
 Sources : BPS - Statistics Indonesia and Directorate General of Horticulture

Keterangan : mulai tahun 2021, Komoditas Jeruk Nipis dan Serai tercakup di dalam pendataan SPH
 mulai tahun 2021, Komoditas Dringo tidak tercakup di dalam pendataan SPH

Note : from 2021, Lime and Lemongrass included in SPH data
 from 2021, Dringo included in SPH data

Tabel 2.2.75. Produksi Jahe Menurut Provinsi
Table Ginger Production by Province, 2019 - 2023

No.	Provinsi/Province	Tahun/Year					(Kg)
		2019	2020	2021	2022	2023	Pertumbuhan/ Growth 2023 over 2022 (%)
1	Aceh	2,155,952	1,506,165	2,327,504	2,769,195	4,345,136	56.91
2	Sumatera Utara	2,815,186	7,194,297	52,245,300	31,250,115	16,637,643	-46.76
3	Sumatera Barat	4,508,462	5,932,761	13,772,833	7,213,111	5,473,718	-24.11
4	Riau	1,091,840	1,246,029	1,327,441	2,175,788	1,070,335	-50.81
5	Jambi	813,915	1,379,149	2,813,725	2,553,195	2,508,430	-1.75
6	Sumatera Selatan	1,348,625	3,975,596	1,868,042	2,062,736	2,241,128	8.65
7	Bengkulu	14,025,136	13,874,568	16,173,807	16,703,709	16,879,563	1.05
8	Lampung	1,363,150	1,733,770	4,085,442	3,826,072	2,825,270	-26.16
9	Kepulauan Bangka Belitung	236,517	350,115	721,573	650,686	762,841	17.24
10	Kepulauan Riau	19,212	22,370	22,960	35,157	39,340	11.90
11	DKI Jakarta	8,893	4,128	1,632	1,377	1,937	40.67
12	Jawa Barat	34,077,527	34,910,295	43,833,254	54,741,570	39,976,740	-26.97
13	Jawa Tengah	27,071,149	31,667,414	39,087,220	45,309,562	33,302,216	-26.50
14	DI Yogyakarta	4,549,794	4,532,098	5,120,703	4,969,766	4,821,591	-2.98
15	Jawa Timur	49,091,741	45,092,555	27,595,251	31,456,739	29,162,669	-7.29
16	Banten	847,959	1,176,816	1,926,635	2,678,077	793,604	-70.37
17	Bali	886,146	3,185,162	2,903,556	5,757,638	8,340,720	44.86
18	Nusa Tenggara Barat	698,065	337,483	932,036	2,138,322	2,383,397	11.46
19	Nusa Tenggara Timur	1,159,878	1,003,183	1,625,741	1,463,421	1,384,763	-5.37
20	Kalimantan Barat	1,987,529	2,410,646	2,772,531	3,805,897	5,162,851	35.65
21	Kalimantan Tengah	464,583	480,041	592,731	637,917	452,657	-29.04
22	Kalimantan Selatan	2,666,594	1,610,481	7,139,996	4,083,940	3,153,927	-22.77
23	Kalimantan Timur	1,161,737	2,489,629	2,441,371	1,140,389	539,284	-52.71
24	Kalimantan Utara	607,937	605,700	657,717	653,066	762,686	16.79
25	Sulawesi Utara	623,681	468,959	1,547,914	2,036,404	1,432,905	-29.64
26	Sulawesi Tengah	299,138	340,830	643,341	1,201,645	1,080,228	-10.10
27	Sulawesi Selatan	13,473,810	8,443,663	60,793,383	10,464,984	8,311,368	-20.58
28	Sulawesi Tenggara	1,301,275	731,267	922,195	332,246	1,014,742	205.42
29	Gorontalo	46,064	77,077	15,801	18,557	25,556	37.72
30	Sulawesi Barat	1,788,081	924,628	144,894	229,090	84,507	-63.11
31	Maluku	89,721	241,001	665,819	504,590	890,873	76.55
32	Maluku Utara	3,083,435	5,364,071	10,202,830	4,426,649	2,719,584	-38.56
33	Papua Barat	11,031	124,907	203,323	93,775	72,573	-22.61
34	Papua Barat Daya	-	-	-	-	-	-
35	Papua	6,357	80,926	113,016	70,102	218,555	211.77
36	Papua Selatan	-	-	-	-	-	-
37	Papua Tengah	-	-	-	-	-	-
38	Papua Pegunungan	-	-	-	-	-	-
Indonesia		174,380,121	183,517,778	307,241,517	247,455,487	198,873,337	-19.63

Sumber : Badan Pusat Statistik dan Direktorat Jenderal Hortikultura
Sources : BPS - Statistics Indonesia and Directorate General of Horticulture

Keterangan : Sampai pemekaran provinsi di tahun 2023, Data Provinsi Papua Barat mencakup Provinsi Papua Barat Daya
Sampai pemekaran provinsi di tahun 2023, Data Provinsi Papua mencakup Provinsi Papua Selatan, Papua Tengah, dan Papua Pegunungan
Note : until provincial expansion in 2023, Data of Papua Barat Province Included Papua Barat Daya Province
until provincial expansion in 2023, Data of Papua Province Included Papua Selatan, Papua Tengah, and Papua Pegunungan Province

Tabel 2.2.76. Produksi Kencur Menurut Provinsi
Table East Indian Galangal Production by Province, 2019 - 2023

No.	Provinsi/Province	Tahun/Year					(Kg)
		2019	2020	2021	2022	2023	Pertumbuhan/ Growth 2023 over 2022 (%)
1	Aceh	484,980	352,236	271,305	169,916	91,805	-45.97
2	Sumatera Utara	106,589	227,500	1,345,654	1,174,808	1,500,313	27.71
3	Sumatera Barat	801,357	1,481,787	1,195,254	591,037	190,612	-67.75
4	Riau	598,622	655,591	1,249,820	820,610	722,104	-12.00
5	Jambi	120,070	233,935	215,273	264,647	128,105	-51.59
6	Sumatera Selatan	604,691	1,184,315	913,895	1,526,659	1,463,757	-4.12
7	Bengkulu	488,374	553,919	1,730,560	1,449,968	669,497	-53.83
8	Lampung	5,356,835	3,983,506	5,757,467	5,413,628	6,042,319	11.61
9	Kepulauan Bangka Belitung	296,437	255,876	647,319	383,800	491,764	28.13
10	Kepulauan Riau	13,125	13,399	9,202	9,596	8,599	-10.39
11	DKI Jakarta	2,522	1,644	333	392	443	13.01
12	Jawa Barat	6,856,648	6,883,225	9,791,218	13,369,813	15,248,833	14.05
13	Jawa Tengah	8,854,369	12,851,560	15,612,280	14,777,968	9,895,354	-33.04
14	DI Yogyakarta	1,868,663	1,741,514	1,874,687	2,675,173	2,697,539	0.84
15	Jawa Timur	3,802,062	9,141,456	3,573,890	2,840,700	3,190,427	12.31
16	Banten	538,215	1,004,477	1,748,971	1,664,607	217,419	-86.94
17	Bali	479,222	1,134,243	665,072	353,391	499,233	41.27
18	Nusa Tenggara Barat	30,076	16,739	59,277	352,871	153,614	-56.47
19	Nusa Tenggara Timur	488,075	103,526	216,059	159,558	106,600	-33.19
20	Kalimantan Barat	277,892	240,092	335,730	274,863	410,186	49.23
21	Kalimantan Tengah	122,947	163,574	110,430	121,373	118,032	-2.75
22	Kalimantan Selatan	2,361,547	1,773,090	5,550,994	2,794,624	2,463,810	-11.84
23	Kalimantan Timur	62,457	118,564	136,080	129,305	44,118	-65.88
24	Kalimantan Utara	43,727	42,445	47,549	52,534	142,095	170.48
25	Sulawesi Utara	6,391	8,282	12,745	8,456	3,745	-55.71
26	Sulawesi Tengah	96,173	109,505	511,939	344,840	461,321	33.78
27	Sulawesi Selatan	110,394	140,393	251,133	232,415	225,758	-2.86
28	Sulawesi Tenggara	79,790	35,430	16,626	69,072	210,670	205.00
29	Gorontalo	-	1,420	2,813	812	548	-32.51
30	Sulawesi Barat	62,675	27,027	67,822	43,935	32,756	-25.44
31	Maluku	33,955	49,390	57,435	129,462	306,397	136.67
32	Maluku Utara	238,089	154,213	329,600	225,546	87,132	-61.37
33	Papua Barat	4,587	93,784	64,764	39,312	31,349	-20.26
34	Papua Barat Daya	-	-	-	-	-	-
35	Papua	4,657	46,137	35,413	11,534	34,136	195.96
36	Papua Selatan	-	-	-	-	-	-
37	Papua Tengah	-	-	-	-	-	-
38	Papua Pegunungan	-	-	-	-	-	-
Indonesia		35,296,213	44,823,793	54,408,609	52,477,225	47,890,390	-8.74

Sumber : Badan Pusat Statistik dan Direktorat Jenderal Hortikultura

Sources : BPS - Statistics Indonesia and Directorate General of Horticulture

Keterangan : Sampai pemekaran provinsi di tahun 2023, Data Provinsi Papua Barat mencakup Provinsi Papua Barat Daya

Sampai pemekaran provinsi di tahun 2023, Data Provinsi Papua mencakup Provinsi Papua Selatan, Papua Tengah, dan Papua Pegunungan

Note : until provincial expansion in 2023, Data of Papua Barat Province Included Papua Barat Daya Province

until provincial expansion in 2023, Data of Papua Province Included Papua Selatan, Papua Tengah, and Papua Pegunungan Province

Tabel 2.2.77. Produksi Lengkuas Menurut Provinsi
Table Galangal Production by Province, 2019 - 2023

No.	Provinsi/Province	(Kg)					Pertumbuhan/ Growth 2023 over 2022 (%)
		Tahun/Year					
		2019	2020	2021	2022	2023	
1	Aceh	875,778	874,307	612,026	491,312	776,506	58.05
2	Sumatera Utara	750,202	870,460	1,099,804	893,906	931,247	4.18
3	Sumatera Barat	2,984,947	3,475,665	3,589,529	2,327,641	1,240,713	-46.70
4	Riau	1,147,484	822,902	596,679	779,474	1,189,048	52.54
5	Jambi	535,314	622,082	712,901	787,701	694,404	-11.84
6	Sumatera Selatan	1,532,785	2,095,132	1,183,599	1,323,744	2,644,358	99.76
7	Bengkulu	2,283,478	2,292,345	2,979,195	1,833,805	1,533,213	-16.39
8	Lampung	860,202	706,697	918,785	1,124,748	1,183,187	5.20
9	Kepulauan Bangka Belitung	422,316	498,717	1,011,835	714,654	1,023,903	43.27
10	Kepulauan Riau	116,371	86,311	72,796	66,290	63,575	-4.10
11	DKI Jakarta	8,808	4,126	1,657	1,000	1,725	72.50
12	Jawa Barat	17,568,894	13,094,661	19,385,851	17,984,286	15,967,432	-11.21
13	Jawa Tengah	18,681,968	14,358,832	13,035,571	14,479,924	9,349,170	-35.43
14	DI Yogyakarta	1,197,304	1,150,310	1,225,027	1,222,612	1,161,345	-5.01
15	Jawa Timur	13,560,485	17,560,008	16,303,036	8,639,144	9,732,999	12.66
16	Banten	1,708,473	2,092,990	2,635,336	3,210,934	772,868	-75.93
17	Bali	489,320	467,786	217,370	353,042	671,614	90.24
18	Nusa Tenggara Barat	684,613	338,697	897,798	837,989	395,903	-52.76
19	Nusa Tenggara Timur	2,933,639	464,662	1,013,628	953,754	692,058	-27.44
20	Kalimantan Barat	576,011	545,967	447,500	492,400	507,741	3.12
21	Kalimantan Tengah	270,826	550,492	339,305	323,853	306,180	-5.46
22	Kalimantan Selatan	468,871	624,822	913,078	927,814	618,517	-33.34
23	Kalimantan Timur	142,861	328,057	274,326	294,401	197,238	-33.00
24	Kalimantan Utara	580,243	782,727	1,691,682	739,134	1,197,173	61.97
25	Sulawesi Utara	219,398	69,729	97,725	75,846	70,394	-7.19
26	Sulawesi Tengah	272,802	273,529	306,776	513,883	301,419	-41.34
27	Sulawesi Selatan	3,133,000	2,479,629	3,293,700	3,059,302	3,099,114	1.30
28	Sulawesi Tenggara	378,398	176,817	196,032	156,949	341,764	117.75
29	Gorontalo	140	1,500	-	-	20	-
30	Sulawesi Barat	499,000	200,142	99,144	78,336	83,380	6.44
31	Maluku	160,521	206,224	257,758	360,986	294,478	-18.42
32	Maluku Utara	319,293	502,181	1,176,955	1,163,088	1,021,490	-12.17
33	Papua Barat	11,671	15,649	74,862	63,104	52,276	-17.16
34	Papua Barat Daya	-	-	-	-	-	-
35	Papua	9,494	24,489	84,069	37,615	72,676	93.21
36	Papua Selatan	-	-	-	-	-	-
37	Papua Tengah	-	-	-	-	-	-
38	Papua Pegunungan	-	-	-	-	-	-
Indonesia		75,384,909	68,658,643	76,745,335	66,312,671	58,189,128	-12.25

Sumber : Badan Pusat Statistik dan Direktorat Jenderal Hortikultura
 Sources : BPS - Statistics Indonesia and Directorate General of Horticulture

Keterangan : Sampai pemekaran provinsi di tahun 2023, Data Provinsi Papua Barat mencakup Provinsi Papua Barat Daya
 Sampai pemekaran provinsi di tahun 2023, Data Provinsi Papua mencakup Provinsi Papua Selatan, Papua Tengah, dan Papua Pegunungan
 Note : until provincial expansion in 2023, Data of Papua Barat Province Included Papua Barat Daya Province
 until provincial expansion in 2023, Data of Papua Province Included Papua Selatan, Papua Tengah, and Papua Pegunungan Province

Tabel 2.2.78. Produksi Kunyit Menurut Provinsi
Table Turmeric Production by Province, 2019 - 2023

No.	Provinsi/Province	Tahun/Year					Pertumbuhan/ Growth
		2019	2020	2021	2022	2023	2023 over 2022 (%)
							(Kg)
1	Aceh	4,526,650	1,550,655	1,246,598	1,039,869	2,384,875	129.34
2	Sumatera Utara	1,126,773	3,030,582	14,114,104	7,952,238	3,594,877	-54.79
3	Sumatera Barat	2,504,711	3,079,330	4,354,848	3,983,213	2,260,163	-43.26
4	Riau	850,780	859,169	1,144,591	2,169,237	1,414,919	-34.77
5	Jambi	421,173	499,283	719,965	697,239	623,398	-10.59
6	Sumatera Selatan	2,003,190	1,789,637	1,741,904	1,508,873	1,472,517	-2.41
7	Bengkulu	4,108,019	4,089,987	6,313,750	5,557,880	5,458,374	-1.79
8	Lampung	763,742	629,318	942,425	1,043,983	1,479,313	41.70
9	Kepulauan Bangka Belitung	352,863	346,308	846,065	490,096	660,763	34.82
10	Kepulauan Riau	30,766	35,737	26,378	29,147	29,401	0.87
11	DKI Jakarta	7,880	3,047	600	560	939	67.68
12	Jawa Barat	21,196,057	16,999,276	20,047,217	13,999,087	22,447,402	60.35
13	Jawa Tengah	23,457,136	30,058,632	20,272,747	22,909,561	20,568,314	-10.22
14	DI Yogyakarta	3,102,219	3,085,478	3,374,060	3,287,539	3,539,394	7.66
15	Jawa Timur	91,939,935	102,722,745	82,988,205	102,772,963	113,283,709	10.23
16	Banten	1,004,713	1,185,735	667,836	821,776	310,674	-62.19
17	Bali	12,335,424	6,422,540	5,228,218	6,466,018	2,221,772	-65.64
18	Nusa Tenggara Barat	836,045	610,986	1,401,294	1,390,452	530,302	-61.86
19	Nusa Tenggara Timur	3,708,139	803,890	1,366,902	1,072,882	1,243,534	15.91
20	Kalimantan Barat	742,218	888,519	816,783	756,263	1,269,217	67.83
21	Kalimantan Tengah	161,577	234,146	220,943	217,295	264,465	21.71
22	Kalimantan Selatan	2,117,711	1,436,975	2,162,178	2,273,520	1,525,833	-32.89
23	Kalimantan Timur	211,041	427,909	525,390	219,214	125,183	-42.89
24	Kalimantan Utara	196,075	294,685	134,099	180,661	267,431	48.03
25	Sulawesi Utara	899,755	336,576	406,292	492,677	450,603	-8.54
26	Sulawesi Tengah	273,941	217,657	372,073	616,584	745,370	20.89
27	Sulawesi Selatan	9,552,180	9,443,350	9,808,610	11,769,811	14,546,000	23.59
28	Sulawesi Tenggara	638,107	122,212	107,851	103,856	279,362	168.99
29	Gorontalo	15,081	35,512	12,085	18,821	16,723	-11.15
30	Sulawesi Barat	326,243	115,345	123,638	109,786	94,810	-13.64
31	Maluku	167,723	329,603	362,287	381,061	790,069	107.33
32	Maluku Utara	1,306,879	1,559,400	2,106,441	1,913,055	1,499,445	-21.62
33	Papua Barat	14,531	118,516	807,076	229,382	183,066	-20.19
34	Papua Barat Daya	-	-	-	-	-	-
35	Papua	9,927	220,080	62,437	24,971	73,866	195.81
36	Papua Selatan	-	-	-	-	-	-
37	Papua Tengah	-	-	-	-	-	-
38	Papua Pegunungan	-	-	-	-	-	-
Indonesia		190,909,203	193,582,819	184,825,890	196,499,570	205,656,083	4.66

Sumber : Badan Pusat Statistik dan Direktorat Jenderal Hortikultura

Sources : BPS - Statistics Indonesia and Directorate General of Horticulture

Keterangan : Sampai pemekaran provinsi di tahun 2023, Data Provinsi Papua Barat mencakup Provinsi Papua Barat Daya

Sampai pemekaran provinsi di tahun 2023, Data Provinsi Papua mencakup Provinsi Papua Selatan, Papua Tengah, dan Papua Pegunungan

Note : until provincial expansion in 2023, Data of Papua Barat Province Included Papua Barat Daya Province

until provincial expansion in 2023, Data of Papua Province Included Papua Selatan, Papua Tengah, and Papua Pegunungan Province

Tabel 2.2.79. Produksi Lempuyang Menurut Provinsi
Table Zingiber aromaticum Production by Province, 2019 - 2023

No.	Provinsi/Province	Tahun/Year					(Kg)
		2019	2020	2021	2022	2023	Pertumbuhan/ Growth 2023 over 2022 (%)
1	Aceh	2,755	281	154	26,569	6	-99.98
2	Sumatera Utara	20,200	24,192	40,779	21,393	27,752	29.72
3	Sumatera Barat	8,184	7,844	2,957	5,430	11,997	120.94
4	Riau	224,703	177,649	105,736	1,412,946	161,093	-88.60
5	Jambi	12,556	12,685	11,618	9,536	14,779	54.98
6	Sumatera Selatan	9,920	17,181	20,115	10,963	11,655	6.31
7	Bengkulu	38,454	6,470	26,284	28,544	6,028	-78.88
8	Lampung	286,913	150,335	181,999	108,875	106,751	-1.95
9	Kepulauan Bangka Belitung	139	2,234	14,480	3,850	-	-
10	Kepulauan Riau	200	420	3,248	545	176	-67.71
11	DKI Jakarta	1,413	519	20	8	33	312.50
12	Jawa Barat	259,362	477,359	1,197,281	107,798	152,777	41.73
13	Jawa Tengah	1,333,095	1,524,054	958,748	907,798	583,636	-35.71
14	DI Yogyakarta	614,267	598,544	585,421	589,724	561,783	-4.74
15	Jawa Timur	3,562,945	3,863,247	5,096,901	3,784,797	1,760,233	-53.49
16	Banten	9,281	133,957	37,451	54,156	94,883	75.20
17	Bali	-	-	500	-	-	-
18	Nusa Tenggara Barat	39,926	52,213	41,435	23,792	14,594	-38.66
19	Nusa Tenggara Timur	2,914	2,645	8,093	4	289	7125.00
20	Kalimantan Barat	10,364	6,860	14,129	25,172	16,283	-35.31
21	Kalimantan Tengah	16,458	13,728	31,165	8,913	13,686	53.55
22	Kalimantan Selatan	110	502	1,744	1,320	225	-82.95
23	Kalimantan Timur	1,976	9,023	6,864	6,205	3,294	-46.91
24	Kalimantan Utara	1,393	2,155	1,193	5,038	57,257	1036.50
25	Sulawesi Utara	1,022	52	2	-	-	-
26	Sulawesi Tengah	6,755	4,911	1,623	13,996	6,597	-52.87
27	Sulawesi Selatan	134,585	16,454	13,140	27,878	28,165	1.03
28	Sulawesi Tenggara	5,477	5,090	4,545	2,012	3,590	78.43
29	Gorontalo	-	-	-	-	-	-
30	Sulawesi Barat	1,001	1,171	8,810	15,383	16,292	5.91
31	Maluku	-	-	1,637	1,634	7,700	371.24
32	Maluku Utara	-	-	-	-	-	-
33	Papua Barat	187	3,635	1,298	2,460	1,986	-19.27
34	Papua Barat Daya	-	-	-	-	-	-
35	Papua	2,501	30,500	9,319	12,869	5,470	-57.49
36	Papua Selatan	-	-	-	-	-	-
37	Papua Tengah	-	-	-	-	-	-
38	Papua Pegunungan	-	-	-	-	-	-
Indonesia		6,609,056	7,145,910	8,428,689	7,219,608	3,669,010	-49.18

Sumber : Badan Pusat Statistik dan Direktorat Jenderal Hortikultura
 Sources : BPS - Statistics Indonesia and Directorate General of Horticulture

Keterangan : Sampai pemekaran provinsi di tahun 2023, Data Provinsi Papua Barat mencakup Provinsi Papua Barat Daya
 Sampai pemekaran provinsi di tahun 2023, Data Provinsi Papua mencakup Provinsi Papua Selatan, Papua Tengah, dan Papua Pegunungan
 Note : until provincial expansion in 2023, Data of Papua Barat Province Included Papua Barat Daya Province
 until provincial expansion in 2023, Data of Papua Province Included Papua Selatan, Papua Tengah, and Papua Pegunungan Province

Tabel 2.2.80. Luas Panen Jahe Menurut Provinsi
Table Ginger Harvested Area by Province, 2019 - 2023

No.	Provinsi/Province	Tahun/Year					(M ²) Pertumbuhan/ Growth 2023 over 2022 (%)
		2019	2020	2021	2022	2023	
1	Aceh	714,227	583,290	1,672,665	2,161,181	2,079,088	-3.80
2	Sumatera Utara	1,543,463	3,535,920	11,300,444	10,960,658	6,068,251	-44.64
3	Sumatera Barat	1,065,579	1,566,519	3,069,867	2,056,468	1,918,049	-6.73
4	Riau	617,413	517,271	767,482	626,080	429,841	-31.34
5	Jambi	408,187	690,596	1,069,381	835,907	926,181	10.80
6	Sumatera Selatan	784,023	920,427	883,533	795,140	945,981	18.97
7	Bengkulu	2,228,526	2,174,946	2,968,702	2,479,245	2,487,362	0.33
8	Lampung	1,011,576	1,073,500	2,132,567	2,108,608	1,684,986	-20.09
9	Kepulauan Bangka Belitung	103,526	160,532	338,704	271,818	290,349	6.82
10	Kepulauan Riau	14,921	20,477	24,547	24,370	19,101	-21.62
11	DKI Jakarta	3,107	1,586	990	743	1,004	35.13
12	Jawa Barat	14,237,923	11,693,070	15,714,788	20,813,926	14,065,325	-32.42
13	Jawa Tengah	16,242,621	16,292,893	18,430,160	20,318,414	15,404,067	-24.19
14	DI Yogyakarta	1,904,977	1,861,625	2,241,329	2,247,946	1,962,144	-12.71
15	Jawa Timur	28,784,746	20,405,642	14,356,543	18,951,163	18,789,872	-0.85
16	Banten	401,218	613,898	1,112,030	1,208,859	1,047,916	-13.31
17	Bali	222,168	849,321	826,606	2,857,536	2,270,853	-20.53
18	Nusa Tenggara Barat	158,808	69,985	366,257	634,581	1,948,768	207.10
19	Nusa Tenggara Timur	916,259	726,873	1,028,839	1,010,777	829,333	-17.95
20	Kalimantan Barat	1,265,480	1,566,809	1,609,942	2,465,124	2,804,765	13.78
21	Kalimantan Tengah	289,018	284,384	411,892	351,305	195,471	-44.36
22	Kalimantan Selatan	2,187,255	1,250,631	4,690,324	2,867,794	2,632,816	-8.19
23	Kalimantan Timur	359,556	1,272,212	905,833	1,106,046	235,371	-78.72
24	Kalimantan Utara	165,282	175,427	205,030	205,031	243,758	18.89
25	Sulawesi Utara	236,839	291,872	509,734	698,955	442,041	-36.76
26	Sulawesi Tengah	112,399	100,563	336,200	346,331	318,087	-8.16
27	Sulawesi Selatan	3,325,562	3,693,574	15,144,459	3,297,322	2,179,367	-33.90
28	Sulawesi Tenggara	477,760	238,829	844,521	319,464	291,007	-8.91
29	Gorontalo	21,948	39,070	14,081	14,401	8,800	-38.89
30	Sulawesi Barat	255,231	107,672	32,103	56,806	38,680	-31.91
31	Maluku	52,867	225,451	1,069,874	799,052	305,438	-61.77
32	Maluku Utara	635,682	1,369,093	1,772,384	1,039,208	440,183	-57.64
33	Papua Barat	9,155	56,594	186,497	126,554	87,855	-30.58
34	Papua Barat Daya	-	-	-	-	-	-
35	Papua	8,240	81,416	56,860	37,064	40,441	9.11
36	Papua Selatan	-	-	-	-	-	-
37	Papua Tengah	-	-	-	-	-	-
38	Papua Pegunungan	-	-	-	-	-	-
Indonesia		80,765,542	74,511,965	106,095,168	104,093,877	83,432,551	-19.85

Sumber : Badan Pusat Statistik dan Direktorat Jenderal Hortikultura
 Sources : BPS - Statistics Indonesia and Directorate General of Horticulture

Keterangan : Sampai pemekaran provinsi di tahun 2023, Data Provinsi Papua Barat mencakup Provinsi Papua Barat Daya
 Sampai pemekaran provinsi di tahun 2023, Data Provinsi Papua mencakup Provinsi Papua Selatan, Papua Tengah, dan Papua Pegunungan
 Note : until provincial expansion in 2023, Data of Papua Barat Province Included Papua Barat Daya Province
 until provincial expansion in 2023, Data of Papua Province Included Papua Selatan, Papua Tengah, and Papua Pegunungan Province

Tabel 2.2.81. Luas Panen Kencur Menurut Provinsi
Table East Indian Galangal Harvested Area by Province, 2019 - 2023

No.	Provinsi/Province	Tahun/Year					Pertumbuhan/ Growth
		2019	2020	2021	2022	2023	2023 over 2022 (%)
							(M ²)
1	Aceh	89,981	121,917	94,885	83,876	33,594	-59.95
2	Sumatera Utara	68,774	97,313	442,630	300,774	158,842	-47.19
3	Sumatera Barat	344,080	403,919	265,006	123,389	106,404	-13.77
4	Riau	197,882	339,217	652,837	549,499	318,928	-41.96
5	Jambi	67,450	117,807	104,874	93,602	84,395	-9.84
6	Sumatera Selatan	413,460	622,915	678,578	935,274	596,441	-36.23
7	Bengkulu	328,881	314,949	945,591	548,448	450,568	-17.85
8	Lampung	5,231,934	3,271,288	3,872,044	3,998,958	5,103,999	27.63
9	Kepulauan Bangka Belitung	102,624	117,510	202,371	193,900	225,691	16.40
10	Kepulauan Riau	6,266	8,110	7,355	10,358	5,969	-42.37
11	DKI Jakarta	1,019	869	213	331	428	29.31
12	Jawa Barat	4,321,450	3,321,501	4,936,967	5,432,435	5,076,258	-6.56
13	Jawa Tengah	6,338,342	8,557,320	10,291,323	11,412,697	8,144,208	-28.64
14	DI Yogyakarta	905,914	819,221	979,290	973,051	886,047	-8.94
15	Jawa Timur	2,988,940	5,013,837	2,281,700	2,156,743	1,938,832	-10.10
16	Banten	332,640	739,931	1,081,566	806,740	240,215	-70.22
17	Bali	183,055	447,009	353,270	300,377	313,875	4.49
18	Nusa Tenggara Barat	8,393	5,912	59,700	59,975	219,637	266.21
19	Nusa Tenggara Timur	432,016	82,154	90,221	79,887	69,880	-12.53
20	Kalimantan Barat	183,406	108,743	193,817	208,191	264,617	27.10
21	Kalimantan Tengah	99,066	117,919	95,241	81,129	73,657	-9.21
22	Kalimantan Selatan	1,384,664	1,237,688	3,963,333	2,362,177	1,769,789	-25.08
23	Kalimantan Timur	43,278	34,766	50,628	33,197	24,940	-24.87
24	Kalimantan Utara	25,519	28,476	28,160	25,700	64,464	150.83
25	Sulawesi Utara	2,814	4,250	5,856	4,631	3,285	-29.06
26	Sulawesi Tengah	32,940	36,280	244,348	97,275	245,631	152.51
27	Sulawesi Selatan	51,310	90,992	120,775	110,174	108,829	-1.22
28	Sulawesi Tenggara	59,622	21,233	12,440	64,043	106,318	66.01
29	Gorontalo	-	1,160	1,500	1,350	287	-78.74
30	Sulawesi Barat	17,417	6,361	9,285	8,502	11,534	35.66
31	Maluku	18,094	19,629	23,114	187,855	133,797	-28.78
32	Maluku Utara	71,787	50,999	71,679	55,305	18,041	-67.38
33	Papua Barat	1,991	45,046	63,185	30,257	28,176	-6.88
34	Papua Barat Daya	-	-	-	-	-	-
35	Papua	6,584	32,397	28,980	10,464	21,546	105.91
36	Papua Selatan	-	-	-	-	-	-
37	Papua Tengah	-	-	-	-	-	-
38	Papua Pegunungan	-	-	-	-	-	-
Indonesia		24,361,593	26,238,638	32,252,762	31,340,564	26,849,122	-14.33

Sumber : Badan Pusat Statistik dan Direktorat Jenderal Hortikultura
 Sources : BPS - Statistics Indonesia and Directorate General of Horticulture

Keterangan : Sampai pemekaran provinsi di tahun 2023, Data Provinsi Papua Barat mencakup Provinsi Papua Barat Daya
 Sampai pemekaran provinsi di tahun 2023, Data Provinsi Papua mencakup Provinsi Papua Selatan, Papua Tengah, dan Papua Pegunungan
 Note : until provincial expansion in 2023, Data of Papua Barat Province Included Papua Barat Daya Province
 until provincial expansion in 2023, Data of Papua Province Included Papua Selatan, Papua Tengah, and Papua Pegunungan Province

Tabel 2.2.82. Luas Panen Lengkuas Menurut Provinsi
Table Galangal Harvested Area by Province, 2019 - 2023

No.	Provinsi/Province	Tahun/Year					Pertumbuhan/ Growth
		2019	2020	2021	2022	2023	2023 over 2022 (%)
1	Aceh	142,968	165,470	175,734	154,226	168,841	9.48
2	Sumatera Utara	334,039	407,519	416,565	379,741	478,689	26.06
3	Sumatera Barat	486,385	610,987	468,739	548,590	442,617	-19.32
4	Riau	295,485	204,170	324,882	369,155	355,967	-3.57
5	Jambi	336,913	315,482	354,901	264,250	246,499	-6.72
6	Sumatera Selatan	654,778	766,493	696,186	808,306	1,037,291	28.33
7	Bengkulu	469,360	508,434	1,131,540	387,598	382,460	-1.33
8	Lampung	531,036	418,219	459,669	529,092	564,787	6.75
9	Kepulauan Bangka Belitung	114,008	160,754	289,218	245,572	328,210	33.65
10	Kepulauan Riau	73,835	45,441	37,205	35,723	26,529	-25.74
11	DKI Jakarta	2,867	1,736	868	723	868	20.06
12	Jawa Barat	5,354,726	4,268,810	5,907,428	4,673,304	2,910,707	-37.72
13	Jawa Tengah	6,344,812	4,762,564	5,402,715	5,843,035	3,728,023	-36.20
14	DI Yogyakarta	543,221	438,889	512,714	509,210	456,164	-10.42
15	Jawa Timur	6,820,322	6,278,585	5,905,744	4,945,410	4,260,240	-13.85
16	Banten	436,717	692,600	928,490	1,327,803	695,504	-47.62
17	Bali	71,510	74,871	53,712	98,235	87,914	-10.51
18	Nusa Tenggara Barat	105,507	73,183	169,809	197,377	196,228	-0.58
19	Nusa Tenggara Timur	441,297	173,843	733,286	686,262	280,365	-59.15
20	Kalimantan Barat	277,803	221,331	280,361	288,395	317,322	10.03
21	Kalimantan Tengah	161,717	263,263	143,484	133,824	153,010	14.34
22	Kalimantan Selatan	248,289	444,222	633,003	658,151	435,391	-33.85
23	Kalimantan Timur	80,049	91,003	96,261	93,741	84,603	-9.75
24	Kalimantan Utara	165,124	183,850	340,294	188,925	212,662	12.56
25	Sulawesi Utara	53,175	27,935	44,845	40,741	29,117	-28.53
26	Sulawesi Tengah	60,879	56,189	136,764	117,122	96,342	-17.74
27	Sulawesi Selatan	647,594	674,087	788,119	842,583	737,155	-12.51
28	Sulawesi Tenggara	180,253	79,390	100,203	55,367	97,067	75.32
29	Gorontalo	144	1,500	-	-	10	-
30	Sulawesi Barat	61,401	30,807	13,607	18,657	24,018	28.73
31	Maluku	66,595	70,885	111,117	112,208	57,276	-48.96
32	Maluku Utara	60,859	116,844	190,761	203,801	164,185	-19.44
33	Papua Barat	5,134	12,564	46,702	41,382	27,423	-33.73
34	Papua Barat Daya	-	-	-	-	-	-
35	Papua	8,907	20,015	27,275	19,834	48,618	145.12
36	Papua Selatan	-	-	-	-	-	-
37	Papua Tengah	-	-	-	-	-	-
38	Papua Pegunungan	-	-	-	-	-	-
Indonesia		25,637,709	22,661,933	26,922,201	24,818,343	19,132,102	-22.91

Sumber : Badan Pusat Statistik dan Direktorat Jenderal Hortikultura
 Sources : BPS - Statistics Indonesia and Directorate General of Horticulture

Keterangan : Sampai pemekaran provinsi di tahun 2023, Data Provinsi Papua Barat mencakup Provinsi Papua Barat Daya
 Sampai pemekaran provinsi di tahun 2023, Data Provinsi Papua mencakup Provinsi Papua Selatan, Papua Tengah, dan Papua Pegunungan
 Note : until provincial expansion in 2023, Data of Papua Barat Province Included Papua Barat Daya Province
 until provincial expansion in 2023, Data of Papua Province Included Papua Selatan, Papua Tengah, and Papua Pegunungan Province

Tabel 2.2.83. Luas Panen Kunyit Menurut Provinsi
Table Turmeric Harvested Area by Province, 2019 - 2023

No.	Provinsi/Province	Tahun/Year					(M ²)
							Pertumbuhan/ Growth
		2019	2020	2021	2022	2023	2023 over 2022 (%)
1	Aceh	877,631	874,369	659,800	679,431	751,551	10.61
2	Sumatera Utara	662,649	2,021,096	3,199,509	2,614,978	1,205,220	-53.91
3	Sumatera Barat	776,727	823,257	808,794	1,075,674	932,526	-13.31
4	Riau	218,989	275,240	596,839	459,879	354,347	-22.95
5	Jambi	166,026	271,225	489,573	294,812	282,882	-4.05
6	Sumatera Selatan	885,481	1,130,153	1,159,711	792,826	546,417	-31.08
7	Bengkulu	937,802	898,221	1,863,009	1,121,683	1,081,798	-3.56
8	Lampung	605,897	509,297	572,569	555,237	653,345	17.67
9	Kepulauan Bangka Belitung	115,639	171,392	264,255	183,810	266,336	44.90
10	Kepulauan Riau	28,201	24,609	28,061	25,001	16,737	-33.05
11	DKI Jakarta	2,568	1,222	523	449	490	9.13
12	Jawa Barat	7,607,456	6,879,379	7,958,130	6,230,673	7,675,010	23.18
13	Jawa Tengah	12,209,306	15,992,536	11,189,628	10,415,304	9,581,677	-8.00
14	DI Yogyakarta	1,149,969	1,086,282	1,191,461	1,138,738	1,144,478	0.50
15	Jawa Timur	43,621,260	41,813,696	34,626,494	40,738,006	49,927,696	22.56
16	Banten	428,478	324,448	303,993	632,070	269,362	-57.38
17	Bali	4,020,667	2,316,092	1,336,938	1,232,396	670,240	-45.61
18	Nusa Tenggara Barat	247,139	239,823	321,441	392,822	605,662	54.18
19	Nusa Tenggara Timur	820,907	357,389	539,416	496,839	498,538	0.34
20	Kalimantan Barat	391,303	411,131	447,491	454,975	775,496	70.45
21	Kalimantan Tengah	115,185	151,546	134,787	117,755	132,048	12.14
22	Kalimantan Selatan	1,636,215	1,168,501	1,785,802	1,815,164	1,304,908	-28.11
23	Kalimantan Timur	99,688	91,352	127,426	89,479	65,316	-27.00
24	Kalimantan Utara	77,206	90,845	69,220	80,906	79,894	-1.25
25	Sulawesi Utara	213,055	192,719	196,150	177,776	176,445	-0.75
26	Sulawesi Tengah	87,611	75,311	207,626	156,516	183,645	17.33
27	Sulawesi Selatan	2,366,769	2,444,552	2,451,796	2,658,372	3,293,921	23.91
28	Sulawesi Tenggara	275,327	62,605	54,708	55,141	77,469	40.49
29	Gorontalo	12,933	15,493	10,642	16,542	7,089	-57.15
30	Sulawesi Barat	52,917	25,248	22,797	20,958	34,811	66.10
31	Maluku	90,556	129,582	254,413	223,251	291,795	30.70
32	Maluku Utara	187,822	454,146	423,499	447,835	310,312	-30.71
33	Papua Barat	5,519	45,076	210,873	137,452	100,223	-27.09
34	Papua Barat Daya	-	-	-	-	-	-
35	Papua	8,573	51,484	29,205	23,965	44,443	85.45
36	Papua Selatan	-	-	-	-	-	-
37	Papua Tengah	-	-	-	-	-	-
38	Papua Pegunungan	-	-	-	-	-	-
Indonesia		81,003,471	81,419,316	73,536,579	75,556,715	83,342,127	10.30

Sumber : Badan Pusat Statistik dan Direktorat Jenderal Hortikultura
 Sources : BPS - Statistics Indonesia and Directorate General of Horticulture

Keterangan : Sampai pemekaran provinsi di tahun 2023, Data Provinsi Papua Barat mencakup Provinsi Papua Barat Daya
 Sampai pemekaran provinsi di tahun 2023, Data Provinsi Papua mencakup Provinsi Papua Selatan, Papua Tengah, dan Papua Pegunungan
 Note : until provincial expansion in 2023, Data of Papua Barat Province Included Papua Barat Daya Province
 until provincial expansion in 2023, Data of Papua Province Included Papua Selatan, Papua Tengah, and Papua Pegunungan Province

Tabel 2.2.84. Luas Panen Lempuyang Menurut Propinsi
Table Zingiber aromaticum Harvested Area by Province, 2019 - 2023

No.	Provinsi/Province	Tahun/Year					(M ²)
							Pertumbuhan/ Growth
		2019	2020	2021	2022	2023	2023 over 2022 (%)
1	Aceh	2,708	33	21	6,023	2	-99.97
2	Sumatera Utara	10,306	14,109	12,719	8,826	9,873	11.86
3	Sumatera Barat	2,624	3,755	629	877	6,836	679.48
4	Riau	53,069	67,965	37,574	294,962	90,014	-69.48
5	Jambi	7,244	6,623	6,935	5,519	8,725	58.09
6	Sumatera Selatan	4,683	6,633	13,091	6,967	7,140	2.48
7	Bengkulu	16,192	2,577	11,084	8,046	7,223	-10.23
8	Lampung	218,000	124,932	110,459	67,259	67,944	1.02
9	Kepulauan Bangka Belitung	46	2,067	2,900	3,500	-	-
10	Kepulauan Riau	192	243	914	634	151	-76.18
11	DKI Jakarta	334	242	20	8	31	287.50
12	Jawa Barat	125,426	189,043	422,402	44,075	49,145	11.50
13	Jawa Tengah	612,894	650,941	579,097	345,772	271,248	-21.55
14	DI Yogyakarta	317,742	271,959	296,086	307,884	256,069	-16.83
15	Jawa Timur	2,449,175	2,262,339	2,283,130	1,705,307	781,855	-54.15
16	Banten	8,219	32,772	28,349	50,304	55,300	9.93
17	Bali	-	-	500	-	-	-
18	Nusa Tenggara Barat	10,635	13,693	10,569	8,568	6,252	-27.03
19	Nusa Tenggara Timur	2,159	1,453	3,028	4	210	5150.00
20	Kalimantan Barat	6,497	4,499	7,547	11,324	8,661	-23.52
21	Kalimantan Tengah	14,711	12,182	30,432	9,090	9,317	2.50
22	Kalimantan Selatan	35	180	1,332	1,277	269	-78.94
23	Kalimantan Timur	713	1,646	1,850	1,394	1,041	-25.32
24	Kalimantan Utara	516	1,471	737	1,730	27,890	1512.14
25	Sulawesi Utara	437	16	1	-	-	-
26	Sulawesi Tengah	2,037	2,082	866	6,084	5,402	-11.21
27	Sulawesi Selatan	28,897	15,737	7,274	8,843	4,471	-49.44
28	Sulawesi Tenggara	2,988	3,621	2,211	2,059	1,091	-47.01
29	Gorontalo	-	-	-	-	-	-
30	Sulawesi Barat	1,355	874	2,780	6,880	10,143	47.43
31	Maluku	-	-	543	729	2,613	258.44
32	Maluku Utara	-	-	-	-	-	-
33	Papua Barat	139	1,730	423	1,341	317	-76.36
34	Papua Barat Daya	-	-	-	-	-	-
35	Papua	2,600	15,800	8,250	6,660	4,280	-35.74
36	Papua Selatan	-	-	-	-	-	-
37	Papua Tengah	-	-	-	-	-	-
38	Papua Pegunungan	-	-	-	-	-	-
Indonesia		3,902,573	3,711,217	3,883,753	2,921,946	1,693,513	-42.04

Sumber : Badan Pusat Statistik dan Direktorat Jenderal Hortikultura
 Sources : BPS - Statistics Indonesia and Directorate General of Horticulture

Keterangan : Sampai pemekaran provinsi di tahun 2023, Data Provinsi Papua Barat mencakup Provinsi Papua Barat Daya
 Sampai pemekaran provinsi di tahun 2023, Data Provinsi Papua mencakup Provinsi Papua Selatan, Papua Tengah, dan Papua Pegunungan
 Note : until provincial expansion in 2023, Data of Papua Barat Province Included Papua Barat Daya Province
 until provincial expansion in 2023, Data of Papua Province Included Papua Selatan, Papua Tengah, and Papua Pegunungan Province

Tabel 2.2.85. Produktivitas Jahe Menurut Provinsi
Table Ginger Yield by Province, 2019 - 2023

No.	Provinsi/Province	(Kg/M ²)					Pertumbuhan/ Growth 2023 over 2022 (%)
		Tahun/Year					
		2019	2020	2021	2022	2023	
1	Aceh	3.02	2.58	1.39	1.28	2.09	63.11
2	Sumatera Utara	1.82	2.03	4.62	2.85	2.74	-3.84
3	Sumatera Barat	4.23	3.79	4.49	3.51	2.85	-18.64
4	Riau	1.77	2.41	1.73	3.48	2.49	-28.35
5	Jambi	1.99	2.00	2.63	3.05	2.71	-11.33
6	Sumatera Selatan	1.72	4.32	2.11	2.59	2.37	-8.68
7	Bengkulu	6.29	6.38	5.45	6.74	6.79	0.72
8	Lampung	1.35	1.62	1.92	1.81	1.68	-7.59
9	Kepulauan Bangka Belitung	2.28	2.18	2.13	2.39	2.63	9.75
10	Kepulauan Riau	1.29	1.09	0.94	1.44	2.06	42.77
11	DKI Jakarta	2.86	2.60	1.65	1.85	1.93	4.10
12	Jawa Barat	2.39	2.99	2.79	2.63	2.84	8.07
13	Jawa Tengah	1.67	1.94	2.12	2.23	2.16	-3.05
14	DI Yogyakarta	2.39	2.43	2.28	2.21	2.46	11.15
15	Jawa Timur	1.71	2.21	1.92	1.66	1.55	-6.50
16	Banten	2.11	1.92	1.73	2.22	0.76	-65.82
17	Bali	3.99	3.75	3.51	2.01	3.67	82.29
18	Nusa Tenggara Barat	4.40	4.82	2.54	3.37	1.22	-63.70
19	Nusa Tenggara Timur	1.27	1.38	1.58	1.45	1.67	15.33
20	Kalimantan Barat	1.57	1.54	1.72	1.54	1.84	19.23
21	Kalimantan Tengah	1.61	1.69	1.44	1.82	2.32	27.53
22	Kalimantan Selatan	1.22	1.29	1.52	1.42	1.20	-15.88
23	Kalimantan Timur	3.23	1.96	2.70	1.03	2.29	122.22
24	Kalimantan Utara	3.68	3.45	3.21	3.19	3.13	-1.77
25	Sulawesi Utara	2.63	1.61	3.04	2.91	3.24	11.26
26	Sulawesi Tengah	2.66	3.39	1.91	3.47	3.40	-2.12
27	Sulawesi Selatan	4.05	2.29	4.01	3.17	3.81	20.16
28	Sulawesi Tenggara	2.72	3.06	1.09	1.04	3.49	235.29
29	Gorontalo	2.10	1.97	1.12	1.29	2.90	125.37
30	Sulawesi Barat	7.01	8.59	4.51	4.03	2.18	-45.83
31	Maluku	1.70	1.07	0.62	0.63	2.92	361.88
32	Maluku Utara	4.85	3.92	5.76	4.26	6.18	45.04
33	Papua Barat	1.20	2.21	1.09	0.74	0.83	11.48
34	Papua Barat Daya	-	-	-	-	-	-
35	Papua	0.77	0.99	1.99	1.89	5.40	185.73
36	Papua Selatan	-	-	-	-	-	-
37	Papua Tengah	-	-	-	-	-	-
38	Papua Pegunungan	-	-	-	-	-	-
Indonesia		2.16	2.46	2.90	2.38	2.38	0.27

Sumber : Badan Pusat Statistik dan Direktorat Jenderal Hortikultura
Sources : BPS - Statistics Indonesia and Directorate General of Horticulture

Keterangan : Sampai pemekaran provinsi di tahun 2023, Data Provinsi Papua Barat mencakup Provinsi Papua Barat Daya
Sampai pemekaran provinsi di tahun 2023, Data Provinsi Papua mencakup Provinsi Papua Selatan, Papua Tengah, dan Papua Pegunungan
Note : until provincial expansion in 2023, Data of Papua Barat Province Included Papua Barat Daya Province
until provincial expansion in 2023, Data of Papua Province Included Papua Selatan, Papua Tengah, and Papua Pegunungan Province

Tabel 2.2.86. Produktivitas Kencur Menurut Provinsi
Table East Indian Galangal Yield by Province, 2019 - 2023

No.	Provinsi/Province	(Kg/M ²)					Pertumbuhan/ Growth 2023 over 2022 (%)
		Tahun/Year					
		2019	2020	2021	2022	2023	
1	Aceh	5.39	2.89	2.86	2.03	2.73	34.90
2	Sumatera Utara	1.55	2.34	3.04	3.91	9.45	141.82
3	Sumatera Barat	2.33	3.67	4.51	4.79	1.79	-62.60
4	Riau	3.03	1.93	1.91	1.49	2.26	51.61
5	Jambi	1.78	1.99	2.05	2.83	1.52	-46.31
6	Sumatera Selatan	1.46	1.90	1.35	1.63	2.45	50.35
7	Bengkulu	1.48	1.76	1.83	2.64	1.49	-43.80
8	Lampung	1.02	1.22	1.49	1.35	1.18	-12.55
9	Kepulauan Bangka Belitung	2.89	2.18	3.20	1.98	2.18	10.08
10	Kepulauan Riau	2.09	1.65	1.25	0.93	1.44	55.50
11	DKI Jakarta	2.47	1.89	1.56	1.18	1.04	-12.60
12	Jawa Barat	1.59	2.07	1.98	2.46	3.00	22.06
13	Jawa Tengah	1.40	1.50	1.52	1.29	1.22	-6.17
14	DI Yogyakarta	2.06	2.13	1.91	2.75	3.04	10.74
15	Jawa Timur	1.27	1.82	1.57	1.32	1.65	24.93
16	Banten	1.62	1.36	1.62	2.06	0.91	-56.13
17	Bali	2.62	2.54	1.88	1.18	1.59	35.19
18	Nusa Tenggara Barat	3.58	2.83	0.99	5.88	0.70	-88.11
19	Nusa Tenggara Timur	1.13	1.26	2.39	2.00	1.53	-23.62
20	Kalimantan Barat	1.52	2.21	1.73	1.32	1.55	17.41
21	Kalimantan Tengah	1.24	1.39	1.16	1.50	1.60	7.11
22	Kalimantan Selatan	1.71	1.43	1.40	1.18	1.39	17.67
23	Kalimantan Timur	1.44	3.41	2.69	3.90	1.77	-54.58
24	Kalimantan Utara	1.71	1.49	1.69	2.04	2.20	7.83
25	Sulawesi Utara	2.27	1.95	2.18	1.83	1.14	-37.57
26	Sulawesi Tengah	2.92	3.02	2.10	3.55	1.88	-47.02
27	Sulawesi Selatan	2.15	1.54	2.08	2.11	2.07	-1.66
28	Sulawesi Tenggara	1.34	1.67	1.34	1.08	1.98	83.72
29	Gorontalo	-	1.22	1.88	0.60	1.91	217.45
30	Sulawesi Barat	3.60	4.25	7.30	5.17	2.84	-45.04
31	Maluku	1.88	2.52	2.48	0.69	2.29	232.29
32	Maluku Utara	3.32	3.02	4.60	4.08	4.83	18.43
33	Papua Barat	2.30	2.08	1.02	1.30	1.11	-14.37
34	Papua Barat Daya	-	-	-	-	-	-
35	Papua	0.71	1.42	1.22	1.10	1.58	43.74
36	Papua Selatan	-	-	-	-	-	-
37	Papua Tengah	-	-	-	-	-	-
38	Papua Pegunungan	-	-	-	-	-	-
Indonesia		1.45	1.71	1.69	1.67	1.78	6.53

Sumber : Badan Pusat Statistik dan Direktorat Jenderal Hortikultura
 Sources : BPS - Statistics Indonesia and Directorate General of Horticulture

Keterangan : Sampai pemekaran provinsi di tahun 2023, Data Provinsi Papua Barat mencakup Provinsi Papua Barat Daya
 Sampai pemekaran provinsi di tahun 2023, Data Provinsi Papua mencakup Provinsi Papua Selatan, Papua Tengah, dan Papua Pegunungan
 Note : until provincial expansion in 2023, Data of Papua Barat Province Included Papua Barat Daya Province
 until provincial expansion in 2023, Data of Papua Province Included Papua Selatan, Papua Tengah, and Papua Pegunungan Province

Tabel 2.2.87. Produktivitas Lengkuas Menurut Provinsi
Table Galangal Yield by Province, 2019 - 2023

No.	Provinsi/Province	(Kg/M ²)					Pertumbuhan/ Growth 2023 over 2022 (%)
		Tahun/Year					
		2019	2020	2021	2022	2023	
1	Aceh	6.13	5.28	3.48	3.19	4.60	44.37
2	Sumatera Utara	2.25	2.14	2.64	2.35	1.95	-17.36
3	Sumatera Barat	6.14	5.69	7.66	4.24	2.80	-33.93
4	Riau	3.88	4.03	1.84	2.11	3.34	58.20
5	Jambi	1.59	1.97	2.01	2.98	2.82	-5.50
6	Sumatera Selatan	2.34	2.73	1.70	1.64	2.55	55.67
7	Bengkulu	4.87	4.51	2.63	4.73	4.01	-15.27
8	Lampung	1.62	1.69	2.00	2.13	2.09	-1.45
9	Kepulauan Bangka Belitung	3.70	3.10	3.50	2.91	3.12	7.20
10	Kepulauan Riau	1.58	1.90	1.96	1.86	2.40	29.14
11	DKI Jakarta	3.07	2.38	1.91	1.38	1.99	43.68
12	Jawa Barat	3.28	3.07	3.28	3.85	5.49	42.55
13	Jawa Tengah	2.94	3.01	2.41	2.48	2.51	1.20
14	DI Yogyakarta	2.20	2.62	2.39	2.40	2.55	6.03
15	Jawa Timur	1.99	2.80	2.76	1.75	2.28	30.78
16	Banten	3.91	3.02	2.84	2.42	1.11	-54.05
17	Bali	6.84	6.25	4.05	3.59	7.64	112.57
18	Nusa Tenggara Barat	6.49	4.63	5.29	4.25	2.02	-52.48
19	Nusa Tenggara Timur	6.65	2.67	1.38	1.39	2.47	77.61
20	Kalimantan Barat	2.07	2.47	1.60	1.71	1.60	-6.28
21	Kalimantan Tengah	1.67	2.09	2.36	2.42	2.00	-17.31
22	Kalimantan Selatan	1.89	1.41	1.44	1.41	1.42	0.77
23	Kalimantan Timur	1.78	3.60	2.85	3.14	2.33	-25.77
24	Kalimantan Utara	3.51	4.26	4.97	3.91	5.63	43.89
25	Sulawesi Utara	4.13	2.50	2.18	1.86	2.42	29.86
26	Sulawesi Tengah	4.48	4.87	2.24	4.39	3.13	-28.69
27	Sulawesi Selatan	4.84	3.68	4.18	3.63	4.20	15.79
28	Sulawesi Tenggara	2.10	2.23	1.96	2.83	3.52	24.21
29	Gorontalo	0.97	1.00	-	-	2.00	-
30	Sulawesi Barat	8.13	6.50	7.29	4.20	3.47	-17.32
31	Maluku	2.41	2.91	2.32	3.22	5.14	59.81
32	Maluku Utara	5.25	4.30	6.17	5.71	6.22	9.02
33	Papua Barat	2.27	1.25	1.60	1.52	1.91	25.01
34	Papua Barat Daya	-	-	-	-	-	-
35	Papua	1.07	1.22	3.08	1.90	1.49	-21.18
36	Papua Selatan	-	-	-	-	-	-
37	Papua Tengah	-	-	-	-	-	-
38	Papua Pegunungan	-	-	-	-	-	-
Indonesia		2.94	3.03	2.85	2.67	3.04	13.83

Sumber : Badan Pusat Statistik dan Direktorat Jenderal Hortikultura
Sources : BPS - Statistics Indonesia and Directorate General of Horticulture

Keterangan : Sampai pemekaran provinsi di tahun 2023, Data Provinsi Papua Barat mencakup Provinsi Papua Barat Daya
Sampai pemekaran provinsi di tahun 2023, Data Provinsi Papua mencakup Provinsi Papua Selatan, Papua Tengah, dan Papua Pegunungan
Note : until provincial expansion in 2023, Data of Papua Barat Province Included Papua Barat Daya Province
until provincial expansion in 2023, Data of Papua Province Included Papua Selatan, Papua Tengah, and Papua Pegunungan Province

Tabel 2.2.88. Produktivitas Kunyit Menurut Provinsi
Table Turmeric Yield by Province, 2019 - 2023

No.	Provinsi/Province	(Kg/M ²)					Pertumbuhan/ Growth 2023 over 2022 (%)
		Tahun/Year					
		2019	2020	2021	2022	2023	
1	Aceh	5.16	1.77	1.89	1.53	3.17	107.34
2	Sumatera Utara	1.70	1.50	4.41	3.04	2.98	-1.92
3	Sumatera Barat	3.22	3.74	5.38	3.70	2.42	-34.55
4	Riau	3.89	3.12	1.92	4.72	3.99	-15.35
5	Jambi	2.54	1.84	1.47	2.37	2.20	-6.82
6	Sumatera Selatan	2.26	1.58	1.50	1.90	2.69	41.60
7	Bengkulu	4.38	4.55	3.39	4.95	5.05	1.83
8	Lampung	1.26	1.24	1.65	1.88	2.26	20.42
9	Kepulauan Bangka Belitung	3.05	2.02	3.20	2.67	2.48	-6.95
10	Kepulauan Riau	1.09	1.45	0.94	1.17	1.76	50.68
11	DKI Jakarta	3.07	2.49	1.15	1.25	1.92	53.65
12	Jawa Barat	2.79	2.47	2.52	2.25	2.92	30.17
13	Jawa Tengah	1.92	1.88	1.81	2.20	2.15	-2.41
14	DI Yogyakarta	2.70	2.84	2.83	2.89	3.09	7.12
15	Jawa Timur	2.11	2.46	2.40	2.52	2.27	-10.06
16	Banten	2.34	3.65	2.20	1.30	1.15	-11.29
17	Bali	3.07	2.77	3.91	5.25	3.31	-36.82
18	Nusa Tenggara Barat	3.38	2.55	4.36	3.54	0.88	-75.26
19	Nusa Tenggara Timur	4.52	2.25	2.53	2.16	2.49	15.51
20	Kalimantan Barat	1.90	2.16	1.83	1.66	1.64	-1.54
21	Kalimantan Tengah	1.40	1.55	1.64	1.85	2.00	8.53
22	Kalimantan Selatan	1.29	1.23	1.21	1.25	1.17	-6.64
23	Kalimantan Timur	2.12	4.68	4.12	2.45	1.92	-21.77
24	Kalimantan Utara	2.54	3.24	1.94	2.23	3.35	49.90
25	Sulawesi Utara	4.22	1.75	2.07	2.77	2.55	-7.85
26	Sulawesi Tengah	3.13	2.89	1.79	3.94	4.06	3.03
27	Sulawesi Selatan	4.04	3.86	4.00	4.43	4.42	-0.26
28	Sulawesi Tenggara	2.32	1.95	1.97	1.88	3.61	91.46
29	Gorontalo	1.17	2.29	1.14	1.14	2.36	107.34
30	Sulawesi Barat	6.17	4.57	5.42	5.24	2.72	-48.01
31	Maluku	1.85	2.54	1.42	1.71	2.71	58.63
32	Maluku Utara	6.96	3.43	4.97	4.27	4.83	13.12
33	Papua Barat	2.63	2.63	3.83	1.67	1.83	9.45
34	Papua Barat Daya	-	-	-	-	-	-
35	Papua	1.16	4.27	2.14	1.04	1.66	59.51
36	Papua Selatan	-	-	-	-	-	-
37	Papua Tengah	-	-	-	-	-	-
38	Papua Pegunungan	-	-	-	-	-	-
Indonesia		2.36	2.38	2.51	2.60	2.47	-5.12

Sumber : Badan Pusat Statistik dan Direktorat Jenderal Hortikultura
 Sources : BPS - Statistics Indonesia and Directorate General of Horticulture

Keterangan : Sampai pemekaran provinsi di tahun 2023, Data Provinsi Papua Barat mencakup Provinsi Papua Barat Daya
 Note : until provincial expansion in 2023, Data of Papua Barat Province Included Papua Barat Daya Province
 until provincial expansion in 2023, Data of Papua Province Included Papua Selatan, Papua Tengah, and Papua Pegunungan Province

Tabel 2.2.89. Produktivitas Lempuyang Menurut Provinsi
Table Zingiber aromaticum Yield by Province, 2019 - 2023

No.	Provinsi/Province	(Kg/M ²)					Pertumbuhan/ Growth 2023 over 2022 (%)
		Tahun/Year					
		2019	2020	2021	2022	2023	
1	Aceh	1.02	8.51	7.33	4.41	3.00	-31.99
2	Sumatera Utara	1.96	1.71	3.21	2.42	2.81	15.97
3	Sumatera Barat	3.12	2.09	4.70	6.19	1.75	-71.66
4	Riau	4.23	2.61	2.81	4.79	1.79	-62.64
5	Jambi	1.73	1.92	1.68	1.73	1.69	-1.97
6	Sumatera Selatan	2.12	2.59	1.54	1.57	1.63	3.74
7	Bengkulu	2.37	2.51	2.37	3.55	0.83	-76.48
8	Lampung	1.32	1.20	1.65	1.62	1.57	-2.94
9	Kepulauan Bangka Belitung	3.02	1.08	4.99	1.10	-	-
10	Kepulauan Riau	1.04	1.73	3.55	0.86	1.17	35.59
11	DKI Jakarta	4.23	2.15	1.00	1.00	1.06	6.45
12	Jawa Barat	2.07	2.53	2.83	2.45	3.11	27.10
13	Jawa Tengah	2.18	2.34	1.66	2.63	2.15	-18.04
14	DI Yogyakarta	1.93	2.20	1.98	1.92	2.19	14.54
15	Jawa Timur	1.45	1.71	2.23	2.22	2.25	1.44
16	Banten	1.13	4.09	1.32	1.08	1.72	59.37
17	Bali	-	-	1.00	-	-	-
18	Nusa Tenggara Barat	3.75	3.81	3.92	2.78	2.33	-15.94
19	Nusa Tenggara Timur	1.35	1.82	2.67	1.00	1.38	37.62
20	Kalimantan Barat	1.60	1.52	1.87	2.22	1.88	-15.42
21	Kalimantan Tengah	1.12	1.13	1.02	0.98	1.47	49.81
22	Kalimantan Selatan	3.14	2.79	1.31	1.03	0.84	-19.08
23	Kalimantan Timur	2.77	5.48	3.71	4.45	3.16	-28.91
24	Kalimantan Utara	2.70	1.46	1.62	2.91	2.05	-29.50
25	Sulawesi Utara	2.34	3.25	2.00	-	-	-
26	Sulawesi Tengah	3.32	2.36	1.87	2.30	1.22	-46.91
27	Sulawesi Selatan	4.66	1.05	1.81	3.15	6.30	99.82
28	Sulawesi Tenggara	1.83	1.41	2.06	0.98	3.29	236.74
29	Gorontalo	-	-	-	-	-	-
30	Sulawesi Barat	0.74	1.34	3.17	2.24	1.61	-28.16
31	Maluku	-	-	3.01	2.24	2.95	31.47
32	Maluku Utara	-	-	-	-	-	-
33	Papua Barat	1.35	2.10	3.07	1.83	6.26	241.52
34	Papua Barat Daya	-	-	-	-	-	-
35	Papua	0.96	1.93	1.13	1.93	1.28	-33.86
36	Papua Selatan	-	-	-	-	-	-
37	Papua Tengah	-	-	-	-	-	-
38	Papua Pegunungan	-	-	-	-	-	-
Indonesia		1.69	1.93	2.17	2.47	2.17	-12.32

Sumber : Badan Pusat Statistik dan Direktorat Jenderal Hortikultura
Sources : BPS - Statistics Indonesia and Directorate General of Horticulture

Keterangan : Sampai pemekaran provinsi di tahun 2023, Data Provinsi Papua Barat mencakup Provinsi Papua Barat Daya
Sampai pemekaran provinsi di tahun 2023, Data Provinsi Papua mencakup Provinsi Papua Selatan, Papua Tengah, dan Papua Pegunungan
Note : until provincial expansion in 2023, Data of Papua Barat Province Included Papua Barat Daya Province
until provincial expansion in 2023, Data of Papua Province Included Papua Selatan, Papua Tengah, and Papua Pegunungan Province

Tabel 2.3.1. Luas Areal, Produksi dan Produktivitas Perkebunan di Indonesia
Table Area, Production and Yield Estate Crops in Indonesia, 2019 - 2023

No.	Uraian/Items	Tahun/Year					Pertumbuhan/ Growth 2023 over 2022 (%)
		2019	2020	2021	2022	2023	
I. Luas Areal/Area (Ha)							
1	Karet/Rubber	3,676,035	3,726,173	3,776,485	3,826,451	3,152,745	-17.61
2	Kelapa/Coconut	3,401,893	3,391,993	3,355,535	3,340,840	3,315,964	-0.74
3	Kelapa Sawit/Oil Palm	14,456,611	14,586,597	16,833,985	16,833,985	16,833,985	0.00
4	Kopi/Coffee	1,245,358	1,250,452	1,279,570	1,265,923	1,266,848	0.07
5	Teh/Tea	111,116	112,308	102,078	94,488	97,560	3.25
6	Lada/Pepper	189,703	191,635	188,864	174,169	165,900	-4.75
7	Cengkeh/Clove	573,873	575,813	578,738	574,539	575,217	0.12
8	Kakao/Cocoa	1,560,944	1,508,955	1,460,396	1,421,009	1,393,390	-1.94
9	Jambu Mete/Cashewnut	487,434	479,726	464,531	452,380	440,925	-2.53
10	Tebu/Sugar Cane	422,178	443,320	468,576	525,004	511,048	-2.66
11	Tembakau/Tobacco	236,489	219,773	219,083	189,610	229,805	21.20
12	Kapas/Cotton	1,620	685	478	454	578	27.23
13	Pala /Nutmeg	241,119	252,322	260,213	270,660	282,140	4.24
14	Sagu/Sago	196,831	200,845	200,875	200,832	214,623	6.87
15	Nilam/Patchouli	16,861	18,273	20,063	16,685	16,895	1.26
16	Kemiri Sunan/Aleurites trisperma Blanco	1,572	1,191	948	873	855	-2.09
II. Produksi/Production (Ton)							
1	Karet/Rubber	3,301,405	3,037,348	3,045,314	3,135,287	2,240,826	-28.53
2	Kelapa/Coconut	2,839,852	2,858,010	2,877,504	2,867,054	2,836,201	-1.08
3	Kelapa Sawit/Oil Palm	47,120,247	45,741,845	45,121,480	46,819,673	47,084,299	0.57
4	Kopi/Coffee	752,511	762,380	786,191	774,961	758,725	-2.10
5	Teh/Tea	129,832	144,063	137,837	117,186	116,506	-0.58
6	Lada/Pepper	87,619	86,083	83,316	75,205	64,279	-14.53
7	Cengkeh/Clove	140,797	145,984	135,753	137,300	133,408	-2.83
8	Kakao/Cocoa	734,796	720,661	688,210	650,612	632,117	-2.84
9	Jambu Mete/Cashewnut	162,510	165,868	166,339	146,417	140,632	-3.95
10	Tebu/Sugar Cane	2,227,046	2,130,719	2,350,809	2,405,907	2,271,009	-5.61
11	Tembakau/Tobacco	269,803	261,017	245,338	221,925	286,510	29.10
12	Kapas/Cotton	280	145	102	109	167	52.17
13	Pala /Nutmeg	40,689	38,150	40,639	40,896	41,444	1.34
14	Sagu/Sago	359,838	366,794	367,107	385,886	393,284	1.92
15	Nilam/Patchouli	16,861	2,459	2,939	2,069	2,376	14.87
16	Kemiri Sunan/Aleurites trisperma Blanco	3	7	5	10	10	0.00
III. Produktivitas/Yield (Kg/Ha)							
1	Karet/Rubber	1,025	1,018	1,015	1,023	983	-3.94
2	Kelapa/Coconut	1,114	1,119	1,130	1,122	1,121	-0.13
3	Kelapa Sawit/Oil Palm	3,974	3,136	3,745	3,683	3,632	-1.40
4	Kopi/Coffee	649	811	817	813	789	-2.98
5	Teh/Tea	1,546	1,699	1,688	1,657	1,545	-6.80
6	Lada/Pepper	761	753	721	687	617	-10.26
7	Cengkeh/Clove	420	428	389	424	383	-9.60
8	Kakao/Cocoa	721	723	723	715	710	-0.67
9	Jambu Mete/Cashewnut	535	549	566	514	507	-1.43
10	Tebu/Sugar Cane	5,413	5,067	15,404	4,920	4,499	-8.56
11	Tembakau/Tobacco	1,151	1,195	1,148	1,219	1,257	3.08
12	Kapas/Cotton	183	227	223	271	320	18.23
13	Pala /Nutmeg	501	447	458	414	405	-2.08
14	Sagu/Sago	3,081	3,020	3,010	3,079	2,969	-3.57
15	Nilam/Patchouli	167	188	188	162	196	21.14
16	Kemiri Sunan/Aleurites trisperma Blanco	191	383	476	441	157	-64.33

Sumber : Direktorat Jenderal Perkebunan
Source : Directorate General of Estate Crops

Tabel 2.3.2. Luas Areal Karet Perkebunan Rakyat, Perkebunan Negara dan Perkebunan Swasta Menurut Provinsi

Table Rubber Area of Smallholder, Government and Private Estate by Province, 2019 - 2023

No.	Provinsi/Province	Tahun/Year					Pertumbuhan/ Growth
		2019	2020	2021	2022	2023	2023 over 2022 (%)
		(Ha)					
1	Aceh	100,356	105,078	106,081	107,906	71,889	-33.38
2	Sumatera Utara	404,731	388,081	382,370	384,298	343,271	-10.68
3	Sumatera Barat	130,610	133,248	134,273	135,074	114,450	-15.27
4	Riau	329,005	334,610	336,200	338,832	225,337	-33.50
5	Jambi	392,150	402,792	409,481	422,054	375,747	-10.97
6	Sumatera Selatan	863,390	888,078	892,111	919,496	773,344	-15.89
7	Bengkulu	103,982	109,922	109,836	110,202	89,488	-18.80
8	Lampung	167,995	172,522	173,424	176,017	144,373	-17.98
9	Kepulauan Bangka Belitung	48,891	49,185	49,551	49,438	36,910	-25.34
10	Kepulauan Riau	23,527	23,997	24,233	24,329	21,052	-13.47
11	DKI Jakarta	-	-	-	-	-	-
12	Jawa Barat	57,714	43,112	37,341	39,336	40,212	2.23
13	Jawa Tengah	30,879	31,002	32,286	32,563	27,698	-14.94
14	DI Yogyakarta	59	67	66	65	63	-3.08
15	Jawa Timur	24,241	23,073	22,258	17,498	20,678	18.17
16	Banten	18,013	19,376	19,897	16,951	10,905	-35.67
17	Bali	375	375	375	-	-	-
18	Nusa Tenggara Barat	-	-	-	-	-	-
19	Nusa Tenggara Timur	-	-	-	-	-	-
20	Kalimantan Barat	389,219	397,956	415,008	396,803	302,699	-23.72
21	Kalimantan Tengah	291,142	295,858	311,584	324,100	274,044	-15.44
22	Kalimantan Selatan	201,447	205,797	210,949	216,195	182,213	-15.72
23	Kalimantan Timur	69,109	73,778	79,628	81,886	67,502	-17.57
24	Kalimantan Utara	1,948	1,932	2,616	2,661	2,090	-21.44
25	Sulawesi Utara	-	-	-	-	-	-
26	Sulawesi Tengah	6,617	6,558	5,996	6,084	5,180	-14.87
27	Sulawesi Selatan	8,823	8,712	8,729	8,916	8,153	-8.55
28	Sulawesi Tenggara	698	720	767	787	801	1.73
29	Gorontalo	-	-	-	-	-	-
30	Sulawesi Barat	-	-	-	-	-	-
31	Maluku	6,337	2,706	2,698	6,232	5,916	-5.08
32	Maluku Utara	-	-	-	-	-	-
33	Papua Barat	-	-	-	-	-	-
34	Papua Barat Daya	-	-	-	-	-	-
35	Papua	4,779	7,639	8,729	8,729	-	-
36	Papua Selatan	-	-	-	-	8,729	-
37	Papua Tengah	-	-	-	-	-	-
38	Papua Pegunungan	-	-	-	-	-	-
Indonesia		3,676,035	3,726,173	3,776,485	3,826,451	3,152,745	-17.61

Sumber : Direktorat Jenderal Perkebunan

Source : Directorate General of Estate Crops

Tabel 2.3.3. Luas Areal Kelapa Perkebunan Rakyat, Perkebunan Negara dan Perkebunan Swasta Menurut Provinsi**Table Coconut Area of Smallholder, Government and Private Estate by Province, 2019 - 2023**

No.	Provinsi/Province	(Ha)					Pertumbuhan/ Growth 2023 over 2022 (%)
		Tahun/Year					
		2019	2020	2021	2022	2023	
1	Aceh	102,947	103,568	104,800	102,780	102,601	-0.17
2	Sumatera Utara	111,495	110,464	110,478	111,178	111,447	0.24
3	Sumatera Barat	87,572	86,183	85,588	85,551	85,242	-0.36
4	Riau	422,109	426,579	431,489	442,299	440,477	-0.41
5	Jambi	119,413	119,642	119,633	115,587	115,580	-0.01
6	Sumatera Selatan	65,242	65,317	64,731	68,409	68,264	-0.21
7	Bengkulu	9,540	9,505	9,499	8,816	8,785	-0.35
8	Lampung	92,406	91,902	91,518	90,749	90,919	0.19
9	Kepulauan Bangka Belitung	8,826	8,802	8,746	8,679	8,605	-0.85
10	Kepulauan Riau	32,664	32,648	32,632	32,783	32,753	-0.09
11	DKI Jakarta	-	-	-	-	-	-
12	Jawa Barat	150,322	149,154	148,559	146,438	146,666	0.16
13	Jawa Tengah	215,602	212,903	210,783	201,201	191,697	-4.72
14	DI Yogyakarta	39,905	39,660	39,475	38,933	38,724	-0.54
15	Jawa Timur	253,917	249,097	234,170	228,524	222,711	-2.54
16	Banten	75,973	74,478	74,540	74,567	74,611	0.06
17	Bali	71,838	71,809	70,886	70,182	70,145	-0.05
18	Nusa Tenggara Barat	57,852	57,638	57,879	57,938	57,872	-0.11
19	Nusa Tenggara Timur	144,329	143,693	136,313	136,315	132,256	-2.98
20	Kalimantan Barat	106,691	102,509	93,854	94,600	93,589	-1.07
21	Kalimantan Tengah	34,626	37,458	37,040	37,056	37,051	-0.01
22	Kalimantan Selatan	40,258	39,734	38,234	37,598	36,583	-2.70
23	Kalimantan Timur	21,269	20,681	20,377	19,921	19,624	-1.49
24	Kalimantan Utara	1,171	1,274	1,246	1,260	1,277	1.32
25	Sulawesi Utara	275,608	277,185	276,252	273,185	272,380	-0.29
26	Sulawesi Tengah	219,472	219,246	218,758	219,286	219,310	0.01
27	Sulawesi Selatan	99,077	96,841	92,278	91,761	91,640	-0.13
28	Sulawesi Tenggara	61,128	61,345	61,863	62,633	62,052	-0.93
29	Gorontalo	73,715	73,775	74,151	71,700	72,137	0.61
30	Sulawesi Barat	42,955	42,955	42,957	42,898	42,799	-0.23
31	Maluku	114,445	114,849	115,070	115,492	114,738	-0.65
32	Maluku Utara	202,796	203,173	203,707	203,997	204,407	0.20
33	Papua Barat	21,271	22,370	22,745	22,849	5,304	-76.79
34	Papua Barat Daya	-	-	-	-	17,842	-
35	Papua	25,458	25,558	25,283	25,677	16,290	1.56
36	Papua Selatan	-	-	-	-	6,072	-
37	Papua Tengah	-	-	-	-	3,416	-
38	Papua Pegunungan	-	-	-	-	99	-
Indonesia		3,401,893	3,391,993	3,355,535	3,340,840	3,315,964	-0.74

Sumber : Direktorat Jenderal Perkebunan

Source : Directorate General of Estate Crops

Tabel 2.3.4. Luas Areal Kelapa Sawit Perkebunan Rakyat, Perkebunan Negara dan Perkebunan Swasta Menurut Provinsi

Table Oil Palm Area of Smallholder, Government and Private Estate by Province, 2019 - 2023

No.	Provinsi/Province	Tahun/Year					Pertumbuhan/ Growth 2023 over 2022 (%)
		2019	2020	2021 ¹⁾	2022 ¹⁾	2023 ¹⁾	
1	Aceh	487,526	470,004	565,135	565,135	565,135	-
2	Sumatera Utara	1,373,273	1,286,623	2,018,727	2,018,727	2,018,727	-
3	Sumatera Barat	379,662	416,334	555,076	555,076	555,076	-
4	Riau	2,741,621	2,862,132	3,494,583	3,494,583	3,494,583	-
5	Jambi	1,034,804	1,083,746	1,190,813	1,190,813	1,190,813	-
6	Sumatera Selatan	1,191,401	1,042,241	1,407,544	1,407,544	1,407,544	-
7	Bengkulu	310,672	318,352	426,083	426,083	426,083	-
8	Lampung	193,004	183,814	256,437	256,437	256,437	-
9	Kepulauan Bangka Belitung	225,160	237,171	280,605	280,605	280,605	-
10	Kepulauan Riau	7,396	7,393	6,655	6,655	6,655	-
11	DKI Jakarta	-	-	-	-	-	-
12	Jawa Barat	13,716	13,426	13,489	13,489	13,489	-
13	Jawa Tengah	-	-	-	-	-	-
14	DI Yogyakarta	-	-	-	-	-	-
15	Jawa Timur	-	-	-	-	-	-
16	Banten	19,242	19,556	18,531	18,531	18,531	-
17	Bali	-	-	-	-	-	-
18	Nusa Tenggara Barat	-	-	-	-	-	-
19	Nusa Tenggara Timur	-	-	-	-	-	-
20	Kalimantan Barat	2,017,456	2,109,890	1,829,533	1,829,533	1,829,533	-
21	Kalimantan Tengah	1,922,083	1,880,820	2,037,705	2,037,705	2,037,705	-
22	Kalimantan Selatan	471,264	467,534	516,033	516,033	516,033	-
23	Kalimantan Timur	1,254,224	1,321,410	1,321,692	1,321,692	1,321,692	-
24	Kalimantan Utara	155,379	211,135	277,605	277,605	277,605	-
25	Sulawesi Utara	-	-	-	-	-	-
26	Sulawesi Tengah	137,539	134,958	124,631	124,631	124,631	-
27	Sulawesi Selatan	51,767	48,187	40,683	40,683	40,683	-
28	Sulawesi Tenggara	61,721	74,480	63,370	63,370	63,370	-
29	Gorontalo	11,749	13,852	10,390	10,390	10,390	-
30	Sulawesi Barat	156,070	145,149	150,934	150,934	150,934	-
31	Maluku	10,002	10,713	13,799	13,799	13,799	-
32	Maluku Utara	5,541	5,555	5,647	5,647	5,647	-
33	Papua Barat	50,650	54,404	61,162	61,162	33,134	-45.83
34	Papua Barat Daya	-	-	-	-	28,027	-
35	Papua	173,687	167,719	147,123	147,123	42,547	-71.08
36	Papua Selatan	-	-	-	-	84,575	-
37	Papua Tengah	-	-	-	-	20,002	-
38	Papua Pegunungan	-	-	-	-	-	-
Indonesia		14,456,611	14,586,597	16,833,985	16,833,985	16,833,985	-

Sumber : Direktorat Jenderal Perkebunan

Source : Directorate General of Estate Crops

Tabel 2.3.5. Luas Areal Kopi Perkebunan Rakyat, Perkebunan Negara dan Perkebunan Swasta Menurut Provinsi

Table Coffee Area of Smallholder, Government and Private Estate by Province, 2019 - 2023

No.	Provinsi/Province	Tahun/Year					(Ha)
		2019	2020	2021	2022	2023	Pertumbuhan/ Growth 2023 over 2022 (%)
1	Aceh	125,331	126,289	126,408	114,023	113,968	-0.05
2	Sumatera Utara	95,374	95,477	97,167	98,050	98,592	0.55
3	Sumatera Barat	26,696	25,358	23,895	24,136	23,768	-1.52
4	Riau	5,061	4,213	4,382	4,279	4,328	1.16
5	Jambi	29,438	30,603	31,355	31,486	31,296	-0.60
6	Sumatera Selatan	250,157	250,305	267,784	267,246	267,383	0.05
7	Bengkulu	88,048	85,702	93,237	91,215	90,891	-0.36
8	Lampung	156,959	156,460	156,474	155,165	152,614	-1.64
9	Kepulauan Bangka Belitung	67	111	157	236	349	47.63
10	Kepulauan Riau	5	19	22	18	18	2.24
11	DKI Jakarta	-	-	-	-	-	-
12	Jawa Barat	45,456	49,825	51,780	52,431	54,243	3.46
13	Jawa Tengah	46,644	47,757	48,850	48,796	50,153	2.78
14	DI Yogyakarta	1,707	1,728	1,746	1,781	1,836	3.09
15	Jawa Timur	91,788	90,735	89,219	91,253	91,309	0.06
16	Banten	6,223	6,233	6,240	6,243	6,246	0.05
17	Bali	34,730	34,746	33,992	33,833	33,778	-0.16
18	Nusa Tenggara Barat	12,841	13,365	13,785	13,830	14,039	1.51
19	Nusa Tenggara Timur	71,103	72,919	78,089	75,527	75,555	0.04
20	Kalimantan Barat	11,827	11,904	8,044	7,631	7,453	-2.33
21	Kalimantan Tengah	2,401	2,490	2,367	2,129	2,066	-2.95
22	Kalimantan Selatan	2,880	2,928	2,685	2,215	2,231	0.72
23	Kalimantan Timur	2,529	2,088	1,488	1,362	1,330	-2.39
24	Kalimantan Utara	1,481	1,293	1,291	999	923	-7.60
25	Sulawesi Utara	7,635	7,834	8,022	7,773	7,791	0.23
26	Sulawesi Tengah	9,667	10,191	10,807	11,294	11,267	-0.24
27	Sulawesi Selatan	79,531	79,393	77,591	79,222	79,126	-0.12
28	Sulawesi Tenggara	8,463	8,521	9,077	9,359	9,559	2.14
29	Gorontalo	1,496	1,437	1,302	1,299	1,305	0.48
30	Sulawesi Barat	15,810	16,272	16,443	16,482	16,664	1.11
31	Maluku	1,248	1,262	1,259	1,259	1,308	3.88
32	Maluku Utara	413	414	410	402	392	-2.49
33	Papua Barat	22	206	214	240	171	-28.88
34	Papua Barat Daya	-	-	-	-	87	-
35	Papua	12,326	12,375	13,991	14,711	368	-97.50
36	Papua Selatan	-	-	-	-	-	-
37	Papua Tengah	-	-	-	-	4,246	-
38	Papua Pegunungan	-	-	-	-	10,197	-
Indonesia		1,245,358	1,250,452	1,279,570	1,265,923	1,266,848	0.07

Sumber : Direktorat Jenderal Perkebunan

Source : Directorate General of Estate Crops

Tabel 2.3.6. Luas Areal Teh Perkebunan Rakyat, Perkebunan Negara dan Perkebunan Swasta Menurut Provinsi

Table Tea Area of Smallholder, Government and Private Estate by Province, 2019 - 2023

No.	Provinsi/Province	Tahun/Year					(Ha)
		2019	2020	2021	2022	2023	Pertumbuhan/ Growth 2023 over 2022 (%)
1	Aceh	-	-	-	-	-	-
2	Sumatera Utara	4,255	6,059	4,222	3,523	6,117	73.63
3	Sumatera Barat	3,415	3,714	2,876	3,472	1,394	-59.85
4	Riau	-	-	-	-	-	-
5	Jambi	-	1,798	1,951	2,126	1,523	-28.39
6	Sumatera Selatan	1,973	1,523	1,523	1,523	-	-
7	Bengkulu	1,523	915	914	914	914	-0.04
8	Lampung	-	-	-	-	-	-
9	Kepulauan Bangka Belitung	921	-	-	-	-	-
10	Kepulauan Riau	-	-	-	-	1,798	-
11	DKI Jakarta	-	-	-	-	-	-
12	Jawa Barat	87,503	86,832	79,376	72,308	75,804	4.83
13	Jawa Tengah	95	9,051	8,895	8,880	8,279	-6.76
14	DI Yogyakarta	9,103	137	136	136	136	-
15	Jawa Timur	137	2,187	2,084	1,561	1,550	-0.65
16	Banten	2,192	95	100	46	46	-
17	Bali	-	-	-	-	-	-
18	Nusa Tenggara Barat	-	-	-	-	-	-
19	Nusa Tenggara Timur	-	-	-	-	-	-
20	Kalimantan Barat	-	-	-	-	-	-
21	Kalimantan Tengah	-	-	-	-	-	-
22	Kalimantan Selatan	-	-	-	-	-	-
23	Kalimantan Timur	-	-	-	-	-	-
24	Kalimantan Utara	-	-	-	-	-	-
25	Sulawesi Utara	-	-	-	-	-	-
26	Sulawesi Tengah	-	-	-	-	-	-
27	Sulawesi Selatan	-	-	-	-	-	-
28	Sulawesi Tenggara	-	-	-	-	-	-
29	Gorontalo	-	-	-	-	-	-
30	Sulawesi Barat	-	-	-	-	-	-
31	Maluku	-	-	-	-	-	-
32	Maluku Utara	-	-	-	-	-	-
33	Papua Barat	-	-	-	-	-	-
34	Papua	-	-	-	-	-	-
35	Papua Selatan	-	-	-	-	-	-
36	Papua Tengah	-	-	-	-	-	-
37	Papua Pegunungan	-	-	-	-	-	-
38	Papua Barat Daya	-	-	-	-	-	-
Indonesia		111,116	112,308	102,078	94,488	97,560	3.25

Sumber : Direktorat Jenderal Perkebunan

Source : Directorate General of Estate Crops

Tabel 2.3.7. Luas Areal Lada Perkebunan Rakyat, Perkebunan Negara dan Perkebunan Swasta Menurut Provinsi

Table *Pepper Area of Smallholder, Government and Private Estate by Province, 2019 - 2023*

No.	Provinsi/Province	Tahun/Year					(Ha)
		2019	2020	2021	2022	2023	Pertumbuhan/ Growth 2023 over 2022 (%)
1	Aceh	1,260	1,289	1,263	921	903	-1.89
2	Sumatera Utara	197	212	245	271	331	22.14
3	Sumatera Barat	74	71	50	50	47	-4.54
4	Riau	1	-	-	-	-	-
5	Jambi	59	52	46	48	43	-10.42
6	Sumatera Selatan	10,892	11,321	11,402	11,394	11,288	-0.93
7	Bengkulu	4,375	4,331	4,293	4,248	4,226	-0.51
8	Lampung	45,848	45,834	45,642	45,268	45,061	-0.46
9	Kepulauan Bangka Belitung	52,688	52,192	49,465	44,548	38,684	-13.16
10	Kepulauan Riau	257	256	216	167	196	17.33
11	DKI Jakarta	-	-	-	-	-	-
12	Jawa Barat	2,362	2,375	2,366	2,317	2,287	-1.32
13	Jawa Tengah	2,336	2,116	2,180	2,211	2,213	0.12
14	DI Yogyakarta	26	27	26	26	23	-12.60
15	Jawa Timur	8,152	7,735	7,945	536	519	-3.17
16	Banten	1,009	857	857	835	838	0.38
17	Bali	12	12	5	-	-	-
18	Nusa Tenggara Barat	46	46	42	41	35	-14.14
19	Nusa Tenggara Timur	618	515	622	644	798	23.89
20	Kalimantan Barat	10,481	13,278	13,203	12,428	10,324	-16.93
21	Kalimantan Tengah	498	505	470	304	415	36.48
22	Kalimantan Selatan	489	475	487	403	350	-13.15
23	Kalimantan Timur	8,921	8,347	8,167	8,031	7,731	-3.74
24	Kalimantan Utara	644	970	1,053	1,059	1,034	-2.34
25	Sulawesi Utara	117	122	58	58	-	-
26	Sulawesi Tengah	2,987	3,216	3,181	3,296	3,267	-0.89
27	Sulawesi Selatan	18,433	18,352	18,208	17,402	17,362	-0.23
28	Sulawesi Tenggara	15,759	15,919	16,152	16,457	16,732	1.67
29	Gorontalo	25	28	35	26	26	-
30	Sulawesi Barat	1,077	1,078	1,077	1,077	1,080	0.23
31	Maluku	-	-	-	-	-	-
32	Maluku Utara	19	21	22	22	6	-73.03
33	Papua Barat	-	40	44	40	-	-
34	Papua Barat Daya	-	-	-	-	40	-
35	Papua	42	42	42	42	20	-52.38
36	Papua Selatan	-	-	-	-	19	-
37	Papua Tengah	-	-	-	-	3	-
38	Papua Pegunungan	-	-	-	-	-	-
	Indonesia	189,703	191,635	188,864	174,169	165,900	-4.75

Sumber : Direktorat Jenderal Perkebunan

Source : Directorate General of Estate Crops

Tabel 2.3.8. Luas Areal Cengkeh Perkebunan Rakyat, Perkebunan Negara dan Perkebunan Swasta Menurut Provinsi

Table Clove Area of Smallholder, Government and Private Estate by Province, 2019 - 2023

No.	Provinsi/Province	Tahun/Year					(Ha)
		2019	2020	2021	2022	2023	Pertumbuhan/ Growth 2023 over 2022 (%)
1	Aceh	25,419	26,008	25,950	25,420	25,424	0.02
2	Sumatera Utara	3,409	3,449	3,520	3,698	3,888	5.14
3	Sumatera Barat	9,363	9,367	9,474	10,016	9,937	-0.79
4	Riau	-	-	-	-	-	-
5	Jambi	205	202	217	217	213	-1.84
6	Sumatera Selatan	291	291	385	384	384	0.00
7	Bengkulu	1,411	1,423	1,428	1,414	1,413	-0.01
8	Lampung	9,069	8,950	8,957	8,206	8,202	-0.05
9	Kepulauan Bangka Belitung	18	10	9	8	7	-6.67
10	Kepulauan Riau	16,040	16,041	15,995	16,091	16,094	0.02
11	DKI Jakarta	-	-	-	-	-	-
12	Jawa Barat	35,827	35,823	35,757	34,243	33,997	-0.72
13	Jawa Tengah	40,640	39,326	39,457	36,547	35,170	-3.77
14	DI Yogyakarta	3,129	3,120	3,114	3,116	3,110	-0.21
15	Jawa Timur	43,343	43,255	43,418	41,563	40,487	-2.59
16	Banten	12,853	12,780	12,780	12,733	12,939	1.62
17	Bali	15,613	15,608	15,559	15,524	15,507	-0.11
18	Nusa Tenggara Barat	2,978	2,982	2,978	2,978	2,827	-5.07
19	Nusa Tenggara Timur	18,226	19,132	19,151	19,181	19,329	0.77
20	Kalimantan Barat	882	866	866	866	866	0.00
21	Kalimantan Tengah	-	-	8	8	2	-80.26
22	Kalimantan Selatan	452	384	363	354	319	-9.89
23	Kalimantan Timur	2	2	4	7	7	-7.14
24	Kalimantan Utara	167	150	141	155	155	-0.16
25	Sulawesi Utara	75,287	74,756	72,585	72,692	72,750	0.08
26	Sulawesi Tengah	76,049	76,825	77,066	77,093	77,222	0.17
27	Sulawesi Selatan	64,651	65,946	67,863	68,785	68,832	0.07
28	Sulawesi Tenggara	32,306	32,485	33,984	34,482	34,713	0.67
29	Gorontalo	12,887	13,177	13,390	13,485	13,585	0.74
30	Sulawesi Barat	3,752	3,834	3,849	3,873	3,923	1.29
31	Maluku	44,452	44,555	44,868	45,048	47,250	4.89
32	Maluku Utara	24,250	24,590	25,145	25,932	26,257	1.25
33	Papua Barat	580	153	135	98	77	-21.54
34	Papua Barat Daya	-	-	-	-	16	-
35	Papua	323	323	323	323	171	-47.06
36	Papua Selatan	-	-	-	-	57	-
37	Papua Tengah	-	-	-	-	88	-
38	Papua Pegunungan	-	-	-	-	-	-
Indonesia		573,873	575,813	578,738	574,539	575,217	0.12

Sumber : Direktorat Jenderal Perkebunan

Source : Directorate General of Estate Crops

Tabel 2.3.9. Luas Areal Kakao Perkebunan Rakyat, Perkebunan Negara dan Perkebunan Swasta Menurut Provinsi

Table *Clove Area of Smallholder, Government and Private Estate by Province, 2019 - 2023*

No.	Provinsi/Province	Tahun/Year					(Ha)
		2019	2020	2021	2022	2023	Pertumbuhan/ Growth 2023 over 2022 (%)
1	Aceh	99,267	99,395	97,155	94,631	93,430	-1.27
2	Sumatera Utara	54,545	54,598	54,653	53,077	53,409	0.63
3	Sumatera Barat	114,746	79,288	68,623	66,464	63,421	-4.58
4	Riau	4,321	3,662	3,732	3,611	3,468	-3.94
5	Jambi	2,681	2,745	2,728	2,517	2,173	-13.67
6	Sumatera Selatan	10,513	10,445	10,123	10,153	9,741	-4.06
7	Bengkulu	7,637	7,059	6,930	5,576	5,485	-1.63
8	Lampung	79,653	78,990	78,873	76,903	76,544	-0.47
9	Kepulauan Bangka Belitung	702	705	678	615	569	-7.41
10	Kepulauan Riau	39	38	35	26	26	1.96
11	DKI Jakarta	-	-	-	-	-	-
12	Jawa Barat	9,811	9,803	5,950	5,297	5,184	-2.13
13	Jawa Tengah	6,614	6,481	6,133	4,682	4,551	-2.79
14	DI Yogyakarta	5,281	5,110	5,040	4,953	5,024	1.44
15	Jawa Timur	48,686	45,623	40,882	39,142	39,149	0.02
16	Banten	8,194	7,615	7,615	7,583	7,597	0.19
17	Bali	13,910	13,844	13,845	13,623	13,491	-0.97
18	Nusa Tenggara Barat	7,996	7,929	7,673	7,655	7,592	-0.82
19	Nusa Tenggara Timur	61,800	64,149	63,724	62,100	61,065	-1.67
20	Kalimantan Barat	11,366	10,227	8,135	4,874	4,211	-13.60
21	Kalimantan Tengah	2,838	2,878	2,880	3,101	3,147	1.48
22	Kalimantan Selatan	697	646	422	355	348	-1.97
23	Kalimantan Timur	7,328	6,886	7,749	7,658	7,637	-0.28
24	Kalimantan Utara	2,622	2,692	2,642	2,488	2,855	14.75
25	Sulawesi Utara	17,247	17,564	17,766	17,010	16,774	-1.38
26	Sulawesi Tengah	279,298	278,258	277,648	274,003	267,251	-2.46
27	Sulawesi Selatan	201,216	195,049	182,353	179,564	176,224	-1.86
28	Sulawesi Tenggara	246,296	244,655	236,793	227,029	217,902	-4.02
29	Gorontalo	14,395	14,177	13,710	13,014	13,008	-0.04
30	Sulawesi Barat	144,381	144,039	143,423	142,319	141,517	-0.56
31	Maluku	26,105	24,052	24,050	24,041	24,035	-0.03
32	Maluku Utara	23,513	22,650	22,321	22,277	22,210	-0.30
33	Papua Barat	13,242	13,568	13,380	11,749	6,956	-40.79
34	Papua Barat Daya	-	-	-	-	4,356	-
35	Papua	34,004	34,136	32,734	32,922	29,745	-9.65
36	Papua Selatan	-	-	-	-	87	-
37	Papua Tengah	-	-	-	-	3,181	-
38	Papua Pegunungan	-	-	-	-	25	-
Indonesia		1,560,944	1,508,955	1,460,396	1,421,009	1,393,390	-1.94

Sumber : Direktorat Jenderal Perkebunan

Source : Directorate General of Estate Crops

Tabel 2.3.10. Luas Areal Jambu Mete Perkebunan Rakyat, Perkebunan Negara dan Perkebunan Swasta Menurut Provinsi

Table Cashewnut Area of Smallholder, Government and Private Estate by Province, 2019 - 2023

No.	Provinsi/Province	Tahun/Year					(Ha)
							Pertumbuhan/ Growth
		2019	2020	2021	2022	2023	2023 over 2022 (%)
1	Aceh	94	94	73	-	-	-
2	Sumatera Utara	-	-	-	-	-	-
3	Sumatera Barat	-	-	-	-	-	-
4	Riau	-	-	-	-	-	-
6	Jambi	-	-	-	-	-	-
7	Sumatera Selatan	-	-	-	-	-	-
9	Bengkulu	-	-	-	-	-	-
10	Lampung	63	62	62	60	60	-0.83
8	Kepulauan Bangka Belitung	47	64	152	117	109	-6.43
5	Kepulauan Riau	-	-	-	-	-	-
11	DKI Jakarta	-	-	-	-	-	-
12	Jawa Barat	109	103	74	51	21	-58.20
14	Jawa Tengah	24,883	24,761	24,510	24,414	23,610	-3.29
15	DI Yogyakarta	7,373	6,876	6,439	6,330	6,214	-1.83
16	Jawa Timur	39,265	38,751	34,220	32,837	32,824	-0.04
13	Banten	-	-	-	-	-	-
17	Bali	11,587	11,570	9,796	8,439	8,250	-2.24
18	Nusa Tenggara Barat	43,570	42,315	39,553	38,576	38,042	-1.38
19	Nusa Tenggara Timur	173,266	170,211	167,209	164,924	163,298	-0.99
20	Kalimantan Barat	-	-	-	-	-	-
21	Kalimantan Tengah	149	158	154	152	148	-2.96
22	Kalimantan Selatan	42	29	24	22	22	-
23	Kalimantan Timur	3	3	2	2	-	-
24	Kalimantan Utara	-	-	-	-	-	-
25	Sulawesi Utara	64	56	8	-	-	-
26	Sulawesi Tengah	13,706	13,534	13,617	13,552	12,745	-5.95
27	Sulawesi Selatan	43,050	40,558	38,970	35,894	34,737	-3.22
28	Sulawesi Tenggara	115,467	115,870	115,440	112,669	106,423	-5.54
29	Gorontalo	2,641	2,590	2,497	2,498	2,523	0.99
30	Sulawesi Barat	721	720	720	679	649	-4.46
31	Maluku	3,203	3,267	3,267	3,269	2,996	-8.35
32	Maluku Utara	5,795	5,795	5,779	5,942	6,292	5.89
33	Papua Barat	-	-	-	-	-	-
34	Papua Barat Daya	-	-	-	-	-	-
35	Papua	2,337	2,337	1,965	1,955	140	-92.84
36	Papua Selatan	-	-	-	-	1,776	-
37	Papua Tengah	-	-	-	-	47	-
38	Papua Pegunungan	-	-	-	-	-	-
Indonesia		487,434	479,726	464,531	452,380	440,925	-2.53

Sumber : Direktorat Jenderal Perkebunan

Source : Directorate General of Estate Crops

Tabel 2.3.11. Luas Tanam Tebu Perkebunan Rakyat, Perkebunan Negara dan Perkebunan Swasta Menurut Provinsi

Table Sugar Cane Planted of Smallholder, Government and Private Estate by Province, 2019 - 2023

No.	Provinsi/Province	Tahun/Year					(Ha)
		2019	2020	2021	2022	2023	Pertumbuhan/ Growth 2023 over 2022 (%)
1	Aceh	-	-	-	-	-	-
2	Sumatera Utara	6,818	5,572	6,091	8,034	7,648	-4.81
3	Sumatera Barat	-	-	-	-	-	-
4	Riau	-	-	-	-	-	-
5	Jambi	-	-	-	-	-	-
6	Sumatera Selatan	23,007	28,155	35,170	34,024	35,125	3.24
7	Bengkulu	-	-	-	-	-	-
8	Lampung	129,482	131,763	136,082	143,186	141,222	-1.37
9	Kepulauan Bangka Belitung	-	-	-	-	-	-
10	Kepulauan Riau	-	-	-	-	-	-
11	DKI Jakarta	-	-	-	-	-	-
12	Jawa Barat	8,929	9,616	11,542	13,750	15,179	10.39
13	Jawa Tengah	42,842	42,262	39,242	56,099	56,220	0.21
14	DI Yogyakarta	3,076	2,964	2,809	2,344	1,589	-32.20
15	Jawa Timur	182,429	197,672	205,665	238,002	220,897	-7.19
16	Banten	-	-	-	-	-	-
17	Bali	-	-	-	-	-	-
18	Nusa Tenggara Barat	3,522	3,532	3,188	3,122	4,127	32.17
19	Nusa Tenggara Timur	-	-	1,491	1,734	2,640	52.28
20	Kalimantan Barat	-	-	-	-	-	-
21	Kalimantan Tengah	-	-	-	-	-	-
22	Kalimantan Selatan	-	-	-	-	-	-
23	Kalimantan Timur	-	-	-	-	-	-
24	Kalimantan Utara	-	-	-	-	-	-
25	Sulawesi Utara	-	-	-	-	-	-
26	Sulawesi Tengah	-	-	-	-	-	-
27	Sulawesi Selatan	13,005	13,353	13,688	14,420	13,465	-6.63
28	Sulawesi Tenggara	-	79	4,594	1,195	3,126	161.55
29	Gorontalo	9,068	8,352	9,015	9,091	9,811	7.91
30	Sulawesi Barat	-	-	-	-	-	-
31	Maluku	-	-	-	-	-	-
32	Maluku Utara	-	-	-	-	-	-
33	Papua Barat	-	-	-	-	-	-
34	Papua Barat Daya	-	-	-	-	-	-
35	Papua	-	-	-	-	-	-
36	Papua Selatan	-	-	-	-	-	-
37	Papua Tengah	-	-	-	-	-	-
38	Papua Pegunungan	-	-	-	-	-	-
Indonesia		422,178	443,320	468,576	525,004	511,048	-2.66

Sumber : Direktorat Jenderal Perkebunan

Source : Directorate General of Estate Crops

Tabel 2.3.12. Luas Tanam Tembakau Perkebunan Rakyat, Perkebunan Negara dan Perkebunan Swasta Menurut Provinsi

Table Tobacco Planted of Smallholder, Government and Private Estate by Province, 2019 - 2023

No.	Provinsi/Province	Tahun/Year					Pertumbuhan/ Growth
		2019	2020	2021	2022	2023	2023 over 2022 (%)
1	Aceh	2,318	2,530	2,888	2,543	2,529	-0.55
2	Sumatera Utara	1,839	1,773	1,778	1,860	1,900	2.15
3	Sumatera Barat	543	407	353	398	272	-31.66
4	Riau	-	-	-	-	-	-
5	Jambi	860	739	762	490	383	-21.84
6	Sumatera Selatan	127	163	38	59	62	5.08
7	Bengkulu	-	-	-	-	-	-
8	Lampung	820	801	583	507	558	10.22
9	Kepulauan Bangka Belitung	-	-	-	-	-	-
10	Kepulauan Riau	-	-	-	-	-	-
11	DKI Jakarta	-	-	-	-	-	-
12	Jawa Barat	8,873	8,979	9,530	9,395	8,649	-7.94
13	Jawa Tengah	56,743	53,078	55,620	45,882	50,134	9.27
14	DI Yogyakarta	966	931	861	403	493	22.47
15	Jawa Timur	121,969	110,940	109,430	89,292	120,280	34.70
16	Banten	-	-	-	-	-	-
17	Bali	641	351	379	332	301	-9.35
18	Nusa Tenggara Barat	36,281	34,872	32,788	34,207	40,130	17.32
19	Nusa Tenggara Timur	1,553	1,270	1,262	1,525	1,468	-3.72
20	Kalimantan Barat	-	-	-	-	-	-
21	Kalimantan Tengah	-	-	-	-	-	-
22	Kalimantan Selatan	-	-	-	-	-	-
23	Kalimantan Timur	-	-	-	-	-	-
24	Kalimantan Utara	-	-	-	-	-	-
25	Sulawesi Utara	-	-	-	-	-	-
26	Sulawesi Tengah	166	341	178	123	96	-22.55
27	Sulawesi Selatan	2,791	2,599	2,633	2,596	2,551	-1.73
28	Sulawesi Tenggara	-	-	-	-	-	-
29	Gorontalo	-	-	-	-	-	-
30	Sulawesi Barat	-	-	-	-	-	-
31	Maluku	-	-	-	-	-	-
32	Maluku Utara	-	-	-	-	-	-
33	Papua Barat	-	-	-	-	-	-
34	Papua Barat Daya	-	-	-	-	-	-
35	Papua	-	-	-	-	-	-
36	Papua Selatan	-	-	-	-	-	-
37	Papua Tengah	-	-	-	-	-	-
38	Papua Pegunungan	-	-	-	-	-	-
Indonesia		236,489	219,773	219,083	189,610	229,805	21.20

Sumber : Direktorat Jenderal Perkebunan

Source : Directorate General of Estate Crops

Keterangan : Peremajaan data tahun 2019 pada Bulan Desember 2019

Note : Last data update for 2019 was on December 2019

Tabel 2.3.13. Luas Tanam Kapas Perkebunan Rakyat, Perkebunan Negara dan Perkebunan Swasta Menurut Provinsi

Table Cotton Area of Smallholder, Government and Private Estate by Province, 2019 - 2023

No.	Provinsi/Province	Tahun/Year					(Ha)
		2019	2020	2021	2022	2023	Pertumbuhan/ Growth 2023 over 2022 (%)
1	Aceh	-	-	-	-	-	-
2	Sumatera Utara	-	-	-	-	-	-
3	Sumatera Barat	-	-	-	-	-	-
4	Riau	-	-	-	-	-	-
5	Jambi	-	-	-	-	-	-
6	Sumatera Selatan	-	-	-	-	-	-
7	Bengkulu	-	-	-	-	-	-
8	Lampung	-	-	-	-	-	-
9	Kepulauan Bangka Belitung	-	-	-	-	-	-
10	Kepulauan Riau	-	-	-	-	-	-
11	DKI Jakarta	-	-	-	-	-	-
12	Jawa Barat	-	-	-	-	-	-
13	Jawa Tengah	157	131	104	98	98	-
14	DI Yogyakarta	150	136	97	87	81	-6.44
15	Jawa Timur	48	32	76	93	93	-0.21
16	Banten	-	-	-	-	-	-
17	Bali	15	-	-	63	113	79.37
18	Nusa Tenggara Barat	205	-	-	-	-	-
19	Nusa Tenggara Timur	123	61	36	36	38	7.04
20	Kalimantan Barat	-	-	-	-	-	-
21	Kalimantan Tengah	-	-	-	-	-	-
22	Kalimantan Selatan	-	-	-	-	-	-
23	Kalimantan Timur	-	-	-	-	-	-
24	Kalimantan Utara	-	-	-	-	-	-
25	Sulawesi Utara	-	-	-	-	-	-
26	Sulawesi Tengah	-	-	-	-	-	-
27	Sulawesi Selatan	922	325	165	78	155	98.72
28	Sulawesi Tenggara	-	-	-	-	-	-
29	Gorontalo	-	-	-	-	-	-
30	Sulawesi Barat	-	-	-	-	-	-
31	Maluku	-	-	-	-	-	-
32	Maluku Utara	-	-	-	-	-	-
33	Papua Barat	-	-	-	-	-	-
34	Papua Barat Daya	-	-	-	-	-	-
35	Papua	-	-	-	-	-	-
36	Papua Selatan	-	-	-	-	-	-
37	Papua Tengah	-	-	-	-	-	-
38	Papua Pegunungan	-	-	-	-	-	-
Indonesia		1,620	685	478	454	578	27.23

Sumber : Direktorat Jenderal Perkebunan

Source : Directorate General of Estate Crops

Tabel 2.3.14. Luas Areal Pala Perkebunan Rakyat, Perkebunan Negara dan Perkebunan Swasta Menurut Provinsi
Table Nutmeg Area of Smallholder, Government and Private Estate by Province, 2019 - 2023

No.	Provinsi/Province	Tahun/Year					(Ha)
		2019	2020	2021	2022	2023	Pertumbuhan/ Growth 2023 over 2022 (%)
1	Aceh	25,189	25,461	25,512	25,649	23,930	-6.70
2	Sumatera Utara	185	191	210	263	280	6.50
3	Sumatera Barat	4,891	4,956	4,993	5,104	5,131	0.52
4	Riau	-	-	-	-	-	-
5	Jambi	11	11	-	-	-	-
6	Sumatera Selatan	-	-	-	-	-	-
7	Bengkulu	1,505	1,710	1,709	1,520	1,634	7.52
8	Lampung	2,230	2,243	2,336	2,271	2,348	3.41
9	Kepulauan Bangka Belitung	-	-	-	-	-	-
10	Kepulauan Riau	27	109	158	258	258	0.00
11	DKI Jakarta	-	-	-	-	-	-
12	Jawa Barat	11,254	11,645	11,669	13,226	13,463	1.79
13	Jawa Tengah	2,731	2,801	2,829	2,857	2,878	0.71
14	DI Yogyakarta	18	18	67	87	56	-35.47
15	Jawa Timur	4	-	-	-	8	-
16	Banten	6	6	10	10	10	-
17	Bali	1,331	1,270	1,265	1,265	1,265	-
18	Nusa Tenggara Barat	-	-	-	-	-	-
19	Nusa Tenggara Timur	5,687	5,822	5,436	5,680	5,372	-5.43
20	Kalimantan Barat	85	82	82	82	82	-
21	Kalimantan Tengah	-	-	-	-	-	-
22	Kalimantan Selatan	-	-	-	-	-	-
23	Kalimantan Timur	305	257	321	373	383	2.68
24	Kalimantan Utara	-	-	-	-	-	-
25	Sulawesi Utara	26,273	29,691	30,907	31,981	32,300	1.00
26	Sulawesi Tengah	21,709	21,617	21,949	22,106	22,747	2.90
27	Sulawesi Selatan	9,126	9,887	10,264	10,776	12,100	12.29
28	Sulawesi Tenggara	4,070	4,318	5,025	6,082	6,607	8.63
29	Gorontalo	2,143	2,343	2,798	3,051	3,050	-0.02
30	Sulawesi Barat	1,076	1,240	1,259	1,259	1,261	0.16
31	Maluku	34,316	35,621	36,071	36,707	36,406	-0.82
32	Maluku Utara	58,494	61,247	65,275	68,778	79,065	14.96
33	Papua Barat	28,453	29,778	30,067	31,014	31,089	0.24
34	Papua Barat Daya	-	-	-	-	157	-
35	Papua	-	-	-	260	-	-
36	Papua Selatan	-	-	-	-	-	-
37	Papua Tengah	-	-	-	-	260	-
38	Papua Pegunungan	-	-	-	-	-	-
Indonesia		241,119	252,322	260,213	270,660	282,140	4.24

Sumber : Direktorat Jenderal Perkebunan
 Source : Directorate General of Estate Crops

Tabel 2.3.15. Luas Areal Sagu Perkebunan Rakyat, Perkebunan Negara dan Perkebunan Swasta Menurut Provinsi
Table Sago Area of Smallholder, Government and Private Estate by Province, 2019 - 2023

No.	Provinsi/Province	Tahun/Year					Pertumbuhan/ Growth
		2019	2020	2021	2022	2023	2023 over 2022 (%)
		(Ha)					
1	Aceh	6,373	6,364	6,275	6,226	6,204	-0.37
2	Sumatera Utara	-	-	-	-	-	-
3	Sumatera Barat	1,498	1,507	1,461	1,433	1,437	0.28
4	Riau	61,689	64,580	64,735	64,961	78,271	20.49
5	Jambi	-	-	-	-	-	-
6	Sumatera Selatan	-	-	-	-	-	-
7	Bengkulu	-	-	-	-	-	-
8	Lampung	-	-	-	-	-	-
9	Kepulauan Bangka Belitung	-	-	-	-	-	-
10	Kepulauan Riau	5,872	5,848	5,824	5,819	5,831	0.21
11	DKI Jakarta	-	-	-	-	-	-
12	Jawa Barat	-	-	-	-	-	-
13	Jawa Tengah	-	-	-	-	-	-
14	DI Yogyakarta	-	-	-	-	-	-
15	Jawa Timur	-	-	-	-	-	-
16	Banten	-	-	-	-	-	-
17	Bali	-	-	-	-	-	-
18	Nusa Tenggara Barat	-	-	-	-	-	-
19	Nusa Tenggara Timur	-	-	-	-	-	-
20	Kalimantan Barat	1,742	2,271	2,364	2,056	2,056	-
21	Kalimantan Tengah	-	-	-	-	-	-
22	Kalimantan Selatan	4,990	4,977	4,607	4,462	4,238	-5.02
23	Kalimantan Timur	27	33	29	29	6	-81.03
24	Kalimantan Utara	-	-	-	-	-	-
25	Sulawesi Utara	1,650	1,650	1,771	1,771	1,771	-
26	Sulawesi Tengah	3,173	3,255	3,244	3,226	3,227	0.03
27	Sulawesi Selatan	3,636	3,737	3,353	3,401	3,742	10.05
28	Sulawesi Tenggara	4,501	4,398	4,343	4,284	4,079	-4.79
29	Gorontalo	-	-	-	-	-	-
30	Sulawesi Barat	1,192	1,192	1,191	1,189	1,189	-
31	Maluku	36,484	36,502	36,500	36,501	36,462	-0.10
32	Maluku Utara	4,172	3,994	3,987	4,360	4,343	-0.39
33	Papua Barat	2,367	3,372	3,532	3,460	876	-74.69
34	Papua Barat Daya	-	-	-	-	2,934	-
35	Papua	57,465	57,165	57,660	57,656	9,727	-83.13
36	Papua Selatan	-	-	-	-	5,702	-
37	Papua Tengah	-	-	-	-	42,117	-
38	Papua Pegunungan	-	-	-	-	412	-
Indonesia		196,831	200,845	200,875	200,832	214,623	6.87

Sumber : Direktorat Jenderal Perkebunan

Source : Directorate General of Estate Crops

Tabel 2.3.16. Luas Tanam Nilam Perkebunan Rakyat, Perkebunan Negara dan Perkebunan Swasta Menurut Provinsi
Table Patchouli Planted Area of Smallholder, Government and Private Estate by Province, 2019 - 2023

No.	Provinsi/Province	Tahun/Year					Pertumbuhan/ Growth
		2019	2020	2021	2022	2023	2023 over 2022 (%)
1	Aceh	1,219	1,228	1,212	1,322	1,018	-23.00
2	Sumatera Utara	901	907	918	923	963	4.33
3	Sumatera Barat	2,900	2,962	2,175	1,957	3,652	86.64
4	Riau	-	-	-	-	-	-
5	Jambi	1,599	1,513	1,492	1,352	1,197	-11.46
6	Sumatera Selatan	518	352	32	45	33	-26.67
7	Bengkulu	-	-	-	-	-	-
8	Lampung	55	46	45	16	10	-37.50
9	Kepulauan Bangka Belitung	-	-	-	-	-	-
10	Kepulauan Riau	-	-	-	-	-	-
11	DKI Jakarta	-	-	-	-	-	-
12	Jawa Barat	531	426	212	186	46	-75.47
13	Jawa Tengah	458	293	192	158	84	-47.08
14	DI Yogyakarta	64	64	64	62	62	-
15	Jawa Timur	1,019	988	1,023	734	559	-23.84
16	Banten	-	-	-	-	-	-
17	Bali	10	5	3	0.5	0.5	-
18	Nusa Tenggara Barat	-	-	-	-	-	-
19	Nusa Tenggara Timur	-	-	-	-	-	-
20	Kalimantan Barat	-	-	-	-	-	-
21	Kalimantan Tengah	-	-	-	-	-	-
22	Kalimantan Selatan	-	-	-	-	-	-
23	Kalimantan Timur	-	-	-	-	-	-
24	Kalimantan Utara	-	-	-	-	-	-
25	Sulawesi Utara	-	-	-	-	-	-
26	Sulawesi Tengah	1,296	3,136	3,423	2,193	1,824	-16.84
27	Sulawesi Selatan	460	912	974	925	326	-64.74
28	Sulawesi Tenggara	5,171	4,720	7,004	5,854	6,222	6.29
29	Gorontalo	70	55	101	22	10	-54.55
30	Sulawesi Barat	591	666	1,078	822	770	-6.29
31	Maluku	-	-	-	-	-	-
32	Maluku Utara	-	-	-	-	-	-
33	Papua Barat	-	-	-	-	-	-
34	Papua Barat Daya	-	-	115	115	120	3.94
35	Papua	-	-	-	-	-	-
36	Papua Selatan	-	-	-	-	-	-
37	Papua Tengah	-	-	-	-	-	-
38	Papua Pegunungan	-	-	-	-	-	-
Indonesia		16,861	18,273	20,063	16,685	16,895	1.26

Sumber : Direktorat Jenderal Perkebunan

Source : Directorate General of Estate Crops

Tabel 2.3.17. Luas Areal Kemiri Sunan Perkebunan Rakyat, Perkebunan Negara dan Perkebunan Swasta Menurut Provinsi**Table** *Kemiri Sunan Area of Smallholder, Government and Private Estate by Province, 2019 - 2023*

No.	Provinsi/Province	Tahun/Year					(Ha)
		2019	2020	2021	2022	2023	Pertumbuhan/ Growth 2023 over 2022 (%)
1	Aceh	-	-	-	-	-	-
2	Sumatera Utara	-	-	-	-	-	-
3	Sumatera Barat	-	-	-	-	-	-
4	Riau	-	-	-	-	-	-
5	Jambi	-	-	-	-	-	-
6	Sumatera Selatan	-	-	-	-	-	-
7	Bengkulu	-	-	-	-	-	-
8	Lampung	-	-	-	-	-	-
9	Kepulauan Bangka Belitung	-	-	-	-	-	-
10	Kepulauan Riau	-	-	-	-	-	-
11	DKI Jakarta	-	-	-	-	-	-
12	Jawa Barat	885	439	126	121	103	-15.12
13	Jawa Tengah	-	-	-	-	-	-
14	DI Yogyakarta	-	-	-	-	-	-
15	Jawa Timur	-	-	-	-	-	-
16	Banten	-	-	-	-	-	-
17	Bali	-	-	-	-	-	-
18	Nusa Tenggara Barat	-	-	-	-	-	-
19	Nusa Tenggara Timur	606	706	741	706	706	0.00
20	Kalimantan Barat	-	-	-	-	-	-
21	Kalimantan Tengah	-	-	-	-	-	-
22	Kalimantan Selatan	-	-	-	-	-	-
23	Kalimantan Timur	-	-	-	-	-	-
24	Kalimantan Utara	-	-	-	-	-	-
25	Sulawesi Utara	-	-	-	-	-	-
26	Sulawesi Tengah	-	-	-	-	-	-
27	Sulawesi Selatan	-	-	-	-	-	-
28	Sulawesi Tenggara	-	-	-	-	-	-
29	Gorontalo	-	-	-	-	-	-
30	Sulawesi Barat	-	-	-	-	-	-
31	Maluku	81	46	81	46	46	0.00
32	Maluku Utara	-	-	-	-	-	-
33	Papua Barat	-	-	-	-	-	-
34	Papua Barat Daya	-	-	-	-	-	-
35	Papua	-	-	-	-	-	-
36	Papua Selatan	-	-	-	-	-	-
37	Papua Tengah	-	-	-	-	-	-
38	Papua Pegunungan	-	-	-	-	-	-
Indonesia		1,572	1,191	948	873	855	-2.09

Sumber : Direktorat Jenderal Perkebunan

Source : Directorate General of Estate Crops

Tabel 2.3.18. Produksi Karet Perkebunan Rakyat, Perkebunan Negara dan Perkebunan Swasta Menurut Provinsi

Table Rubber Production of Smallholder, Government and Private Estate by Province, 2019 - 2023

No.	Provinsi/Province	Tahun/Year					Pertumbuhan/ Growth
		2019	2020	2021	2022	2023	2023 over 2022 (%)
1	Aceh	85,176	79,108	80,971	82,145	53,257	-35.17
2	Sumatera Utara	387,684	321,351	321,554	322,605	269,201	-16.55
3	Sumatera Barat	141,960	136,985	137,410	138,266	108,415	-21.59
4	Riau	308,021	299,179	299,434	307,258	189,590	-38.30
5	Jambi	301,418	298,875	301,022	317,605	234,047	-26.31
6	Sumatera Selatan	944,192	867,567	882,889	913,350	639,303	-30.00
7	Bengkulu	113,568	100,172	97,875	103,465	71,571	-30.83
8	Lampung	148,497	139,414	131,422	137,326	88,924	-35.25
9	Kepulauan Bangka Belitung	55,134	47,686	47,790	47,970	29,288	-38.95
10	Kepulauan Riau	23,275	15,490	15,802	15,990	9,725	-39.18
11	DKI Jakarta	-	-	-	-	-	-
12	Jawa Barat	44,899	26,425	25,255	25,709	20,022	-22.12
13	Jawa Tengah	29,514	30,829	28,575	28,688	22,779	-20.60
14	DI Yogyakarta	13	6	31	19	7	-60.00
15	Jawa Timur	22,596	22,036	18,992	18,623	18,128	-2.66
16	Banten	15,777	9,112	9,373	9,719	6,070	-37.54
17	Bali	97	-	-	-	-	-
18	Nusa Tenggara Barat	-	-	-	-	-	-
19	Nusa Tenggara Timur	-	-	-	-	-	-
20	Kalimantan Barat	261,472	251,189	252,026	255,777	165,648	-35.24
21	Kalimantan Tengah	152,195	144,557	144,863	154,915	115,294	-25.58
22	Kalimantan Selatan	174,608	167,358	167,570	170,246	132,766	-22.02
23	Kalimantan Timur	76,923	69,252	70,085	72,707	56,021	-22.95
24	Kalimantan Utara	753	547	235	295	166	-43.55
25	Sulawesi Utara	-	-	-	-	-	-
26	Sulawesi Tengah	3,665	3,280	3,576	3,762	1,483	-60.58
27	Sulawesi Selatan	5,282	2,430	2,637	3,135	3,358	7.10
28	Sulawesi Tenggara	26	30	156	159	192	20.50
29	Gorontalo	-	-	-	-	-	-
30	Sulawesi Barat	-	-	-	-	-	-
31	Maluku	560	825	655	730	747	2.33
32	Maluku Utara	-	-	-	-	-	-
33	Papua Barat	-	-	-	-	-	-
	Papua Barat Daya	-	-	-	-	-	-
34	Papua	4,100	3,645	5,117	4,824	-	-
35	Papua Selatan	-	-	-	-	4,824	-
36	Papua Tengah	-	-	-	-	-	-
37	Papua Pegunungan	-	-	-	-	-	-
Indonesia		3,301,405	3,037,348	3,045,314	3,135,287	2,240,826	-28.53

Sumber : Direktorat Jenderal Perkebunan

Source : Directorate General of Estate Crops

Keterangan : Wujud produksi karet kering

Note : The production form is dried natural rubber

Tabel 2.3.19. Produksi Kelapa Perkebunan Rakyat, Perkebunan Negara dan Perkebunan Swasta Menurut Provinsi

Table Coconut Production of Smallholder, Government and Private Estate by Province, 2019 - 2023

No.	Provinsi/Province	Tahun/Year					(Ton)
		2019	2020	2021	2022	2023	Pertumbuhan/ Growth 2023 over 2022 (%)
1	Aceh	63,772	63,769	66,434	62,788	63,071	0.45
2	Sumatera Utara	100,473	99,972	100,036	101,965	102,245	0.27
3	Sumatera Barat	78,348	78,128	79,362	81,267	81,716	0.55
4	Riau	390,216	396,171	409,696	417,460	411,229	-1.49
5	Jambi	108,917	115,094	115,550	114,258	114,457	0.17
6	Sumatera Selatan	57,570	58,282	58,121	61,273	61,564	0.47
7	Bengkulu	8,843	7,965	7,856	7,630	7,205	-5.57
8	Lampung	83,435	82,307	81,750	79,315	82,162	3.59
9	Kepulauan Bangka Belitung	4,798	4,666	4,843	5,176	5,231	1.06
10	Kepulauan Riau	11,878	12,039	12,912	11,619	12,169	4.74
11	DKI Jakarta	-	-	-	-	-	-
12	Jawa Barat	87,926	87,050	88,059	87,035	87,548	0.59
13	Jawa Tengah	169,040	174,239	170,887	159,273	152,439	-4.29
14	DI Yogyakarta	48,066	48,376	50,488	52,761	50,605	-4.09
15	Jawa Timur	240,406	240,168	237,677	233,937	226,591	-3.14
16	Banten	43,113	43,206	43,204	45,160	45,441	0.62
17	Bali	66,929	66,973	66,766	66,182	65,702	-0.73
18	Nusa Tenggara Barat	47,141	47,646	48,851	48,892	49,684	1.62
19	Nusa Tenggara Timur	70,149	68,692	65,209	65,713	64,934	-1.18
20	Kalimantan Barat	83,792	80,898	78,594	79,151	77,972	-1.49
21	Kalimantan Tengah	15,639	16,391	16,629	16,502	16,444	-0.35
22	Kalimantan Selatan	24,944	23,768	23,448	24,646	24,561	-0.34
23	Kalimantan Timur	9,529	8,390	8,006	7,843	9,115	16.22
24	Kalimantan Utara	520	422	405	573	651	13.59
25	Sulawesi Utara	271,808	270,372	270,474	269,612	268,833	-0.29
26	Sulawesi Tengah	195,714	198,614	201,000	206,211	196,206	-4.85
27	Sulawesi Selatan	70,900	71,352	73,825	72,851	67,067	-7.94
28	Sulawesi Tenggara	41,100	41,953	42,744	43,761	44,677	2.09
29	Gorontalo	60,863	67,431	68,317	65,798	65,903	0.16
30	Sulawesi Barat	37,291	36,754	37,096	37,226	36,703	-1.40
31	Maluku	104,345	104,588	107,003	109,411	108,157	-1.15
32	Maluku Utara	210,946	211,753	211,065	199,961	204,041	2.04
33	Papua Barat	16,196	15,338	15,934	16,456	2,176	-86.77
34	Papua Barat Daya	-	-	-	-	14,354	-
35	Papua	15,244	15,244	15,262	15,349	9,772	-36.33
36	Papua Selatan	-	-	-	-	4,350	-
37	Papua Tengah	-	-	-	-	1,204	-
38	Papua Pegunungan	-	-	-	-	24	-
Indonesia		2,839,852	2,858,010	2,877,504	2,867,054	2,836,201	-1.08

Sumber : Direktorat Jenderal Perkebunan

Source : Directorate General of Estate Crops

Tabel 2.3.20. Produksi Kelapa Sawit Perkebunan Rakyat, Perkebunan Negara dan Perkebunan Swasta Menurut Provinsi
Table Oil Palm Production of Smallholder, Government and Private Estate by Province, 2019 - 2023

No.	Provinsi/Province	Tahun/Year					(Ton)
		2019	2020	2021	2022	2023	Pertumbuhan/ Growth 2023 over 2022 (%)
1	Aceh	1,133,347	1,027,298	966,044	979,649	1,056,529	7.85
2	Sumatera Utara	5,647,313	5,200,864	5,264,734	5,051,511	5,006,543	-0.89
3	Sumatera Barat	1,253,394	1,298,653	1,396,812	1,411,622	1,369,851	-2.96
4	Riau	9,513,208	8,863,931	8,961,940	8,739,130	9,222,465	5.53
5	Jambi	2,884,406	2,639,894	2,431,643	2,514,705	2,214,159	-11.95
6	Sumatera Selatan	4,049,156	3,279,094	3,691,701	4,018,950	4,130,197	2.77
7	Bengkulu	1,032,056	1,066,171	994,583	1,376,971	1,316,220	-4.41
8	Lampung	414,206	356,719	449,999	475,764	461,900	-2.91
9	Kepulauan Bangka Belitung	815,667	803,321	866,051	866,696	890,583	2.76
10	Kepulauan Riau	22,788	19,753	15,823	18,683	20,306	8.69
11	DKI Jakarta	-	-	-	-	-	-
12	Jawa Barat	32,167	32,210	29,016	33,320	44,425	33.33
13	Jawa Tengah	-	-	-	-	-	-
14	DI Yogyakarta	-	-	-	-	-	-
15	Jawa Timur	-	-	-	-	-	-
16	Banten	31,320	24,033	30,429	29,187	35,276	20.86
17	Bali	-	-	-	-	-	-
18	Nusa Tenggara Barat	-	-	-	-	-	-
19	Nusa Tenggara Timur	-	-	-	-	-	-
20	Kalimantan Barat	5,235,299	5,742,925	5,332,338	5,134,369	5,200,745	1.29
21	Kalimantan Tengah	7,664,841	8,072,879	7,280,743	8,363,763	8,466,673	1.23
22	Kalimantan Selatan	1,665,397	1,305,097	1,187,281	1,342,963	1,329,100	-1.03
23	Kalimantan Timur	3,988,883	3,722,729	3,750,607	4,100,863	3,853,054	-6.04
24	Kalimantan Utara	281,389	533,653	590,659	574,407	618,477	7.67
25	Sulawesi Utara	-	-	-	-	-	-
26	Sulawesi Tengah	381,661	431,918	445,317	436,434	400,555	-8.22
27	Sulawesi Selatan	90,963	99,156	113,599	123,612	132,952	7.56
28	Sulawesi Tenggara	59,459	52,292	60,867	65,596	75,283	14.77
29	Gorontalo	16,175	6,542	14,120	16,444	27,446	66.90
30	Sulawesi Barat	348,356	331,134	379,094	387,553	374,839	-3.28
31	Maluku	17,574	19,269	20,918	19,090	20,920	9.58
32	Maluku Utara	-	-	-	17,979	24,461	36.05
33	Papua Barat	103,495	106,775	118,848	624,756	84,301	-86.51
34	Papua Barat Daya	-	-	-	-	5,199	-
35	Papua	437,726	705,538	728,314	95,656	691,265	622.66
36	Papua Selatan	-	-	-	-	7,523	-
37	Papua Tengah	-	-	-	-	3,054	-
38	Papua Pegunungan	-	-	-	-	-	-
Indonesia		47,120,247	45,741,845	45,121,480	46,819,673	47,084,299	0.57

Sumber : Direktorat Jenderal Perkebunan

Source : Directorate General of Estate Crops

Tabel 2.3.21. Produksi Kopi Perkebunan Rakyat, Perkebunan Negara dan Perkebunan Swasta Menurut Provinsi

Table Coffee Production of Smallholder, Government and Private Estate by Province, 2019 - 2023

No.	Provinsi/Province	Tahun/Year					(Ton)
		2019	2020	2021	2022	2023	Pertumbuhan/ Growth 2023 over 2022 (%)
1	Aceh	72,652	73,419	74,328	70,353	71,084	1.04
2	Sumatera Utara	74,922	76,597	80,871	86,476	89,610	3.63
3	Sumatera Barat	15,316	12,528	14,054	15,264	13,623	-10.75
4	Riau	2,588	2,423	2,417	1,865	1,795	-3.74
5	Jambi	16,393	18,613	19,222	18,994	19,434	2.32
6	Sumatera Selatan	191,081	198,945	211,681	208,043	207,320	-0.35
7	Bengkulu	62,567	62,279	62,849	59,857	50,745	-15.22
8	Lampung	117,111	117,311	116,281	113,739	105,807	-6.97
9	Kepulauan Bangka Belitung	11	21	39	59	86	45.91
10	Kepulauan Riau	0	0	0	-	0	-
11	DKI Jakarta	-	-	-	-	-	-
12	Jawa Barat	21,014	22,980	24,333	23,617	22,628	-4.19
13	Jawa Tengah	24,732	26,179	27,231	25,972	27,227	4.83
14	DI Yogyakarta	513	514	526	537	1,872	248.90
15	Jawa Timur	49,157	45,279	45,914	47,995	47,577	-0.87
16	Banten	2,558	1,978	2,003	2,062	1,994	-3.27
17	Bali	15,255	15,739	15,580	15,142	13,005	-14.11
18	Nusa Tenggara Barat	5,369	5,625	6,328	6,384	6,429	0.70
19	Nusa Tenggara Timur	24,088	23,930	25,873	25,636	25,737	0.39
20	Kalimantan Barat	3,802	3,700	3,138	3,153	2,969	-5.84
21	Kalimantan Tengah	405	405	369	236	194	-17.95
22	Kalimantan Selatan	1,349	1,204	1,021	765	884	15.51
23	Kalimantan Timur	224	210	172	164	125	-24.07
24	Kalimantan Utara	174	64	117	193	112	-42.14
25	Sulawesi Utara	3,730	3,705	3,730	3,631	3,728	2.66
26	Sulawesi Tengah	2,588	2,741	2,993	3,418	2,744	-19.73
27	Sulawesi Selatan	34,665	35,573	34,243	30,148	30,727	1.92
28	Sulawesi Tenggara	2,765	2,676	2,776	2,732	2,799	2.45
29	Gorontalo	139	144	130	127	125	-0.98
30	Sulawesi Barat	4,132	4,396	4,673	4,795	4,720	-1.57
31	Maluku	411	441	418	426	444	4.10
32	Maluku Utara	14	14	14	14	15	3.59
33	Papua Barat	1	73	70	7	7	-11.66
34	Papua Barat Daya	-	-	-	-	3	-
35	Papua	2,789	2,673	2,799	3,155	93	-97.06
36	Papua Selatan	-	-	-	-	-	-
37	Papua Tengah	-	-	-	-	771	-
38	Papua Pegunungan	-	-	-	-	2,293	-
Indonesia		752,511	762,380	786,191	774,961	758,725	-2.10

Sumber : Direktorat Jenderal Perkebunan

Source : Directorate General of Estate Crops

Tabel 2.3.22. Produksi Teh Perkebunan Rakyat, Perkebunan Negara dan Perkebunan Swasta Menurut Provinsi

Table Tea Production of Smallholder, Government and Private Estate by Province, 2019 - 2023

No.	Provinsi/Province	Tahun/Year					Pertumbuhan/ Growth
		2019	2020	2021	2022	2023	2023 over 2022 (%)
1	Aceh	-	-	-	-	-	-
2	Sumatera Utara	7,834	9,372	9,637	9,324	9,972	6.95
3	Sumatera Barat	6,972	6,038	5,509	5,455	3,441	-36.93
4	Riau	-	-	-	-	-	-
5	Jambi	3,651	3,794	4,413	4,658	2,274	-51.19
6	Sumatera Selatan	2,589	3,434	3,124	2,672	-	-100.00
7	Bengkulu	1,776	2,576	2,296	2,065	2,200	6.54
8	Lampung	-	-	-	-	-	-
9	Kepulauan Bangka Belitung	-	-	-	-	-	-
10	Kepulauan Riau	-	-	-	-	7,151	-
11	DKI Jakarta	-	-	-	-	-	-
12	Jawa Barat	90,293	99,674	93,121	75,892	75,703	-0.25
13	Jawa Tengah	14,363	16,337	17,258	14,895	13,420	-9.91
14	DI Yogyakarta	219	220	227	198	232	16.89
15	Jawa Timur	2,087	2,578	2,202	2,014	2,103	4.40
16	Banten	48	40	50	13	12	-7.12
17	Bali	-	-	-	-	-	-
18	Nusa Tenggara Barat	-	-	-	-	-	-
19	Nusa Tenggara Timur	-	-	-	-	-	-
20	Kalimantan Barat	-	-	-	-	-	-
21	Kalimantan Tengah	-	-	-	-	-	-
22	Kalimantan Selatan	-	-	-	-	-	-
23	Kalimantan Timur	-	-	-	-	-	-
24	Kalimantan Utara	-	-	-	-	-	-
25	Sulawesi Utara	-	-	-	-	-	-
26	Sulawesi Tengah	-	-	-	-	-	-
27	Sulawesi Selatan	-	-	-	-	-	-
28	Sulawesi Tenggara	-	-	-	-	-	-
29	Gorontalo	-	-	-	-	-	-
30	Sulawesi Barat	-	-	-	-	-	-
31	Maluku	-	-	-	-	-	-
32	Maluku Utara	-	-	-	-	-	-
33	Papua Barat	-	-	-	-	-	-
34	Papua Barat Daya	-	-	-	-	-	-
35	Papua	-	-	-	-	-	-
36	Papua Selatan	-	-	-	-	-	-
37	Papua Tengah	-	-	-	-	-	-
38	Papua Pegunungan	-	-	-	-	-	-
Indonesia		129,832	144,063	137,837	117,186	116,506	-0.58

Sumber : Direktorat Jenderal Perkebunan

Source : Directorate General of Estate Crops

Tabel 2.3.23. Produksi Lada Perkebunan Rakyat, Perkebunan Negara dan Perkebunan Swasta Menurut Provinsi

Table *Pepper Production of Smallholder, Government and Private Estate by Province, 2019 - 2023*

No.	Provinsi/Province	Tahun/Year					(Ton)
		2019	2020	2021	2022	2023	Pertumbuhan/ Growth 2023 over 2022 (%)
1	Aceh	358	317	268	267	258	-3.53
2	Sumatera Utara	87	206	219	237	268	13.29
3	Sumatera Barat	60	54	12	11	9	-21.29
4	Riau	0	-	-	-	-	-
5	Jambi	24	17	14	12	11	-8.33
6	Sumatera Selatan	6,330	6,435	7,306	4,997	4,833	-3.28
7	Bengkulu	1,822	1,627	1,615	1,571	1,116	-28.95
8	Lampung	14,730	15,412	15,229	15,036	13,910	-7.49
9	Kepulauan Bangka Belitung	33,458	32,520	27,167	26,409	18,454	-30.12
10	Kepulauan Riau	30	73	56	62	45	-27.58
11	DKI Jakarta	-	-	-	-	-	-
12	Jawa Barat	843	842	765	845	840	-0.57
13	Jawa Tengah	663	630	643	647	551	-14.80
14	DI Yogyakarta	6	7	6	6	4	-25.14
15	Jawa Timur	4,127	3,940	4,006	205	184	-10.24
16	Banten	330	248	248	323	254	-21.24
17	Bali	0	0	0	-	-	-
18	Nusa Tenggara Barat	4	4	4	5	4	-25.58
19	Nusa Tenggara Timur	128	131	136	136	253	85.97
20	Kalimantan Barat	5,338	6,196	6,480	6,328	4,879	-22.89
21	Kalimantan Tengah	203	203	199	180	166	-7.75
22	Kalimantan Selatan	153	137	147	135	113	-16.30
23	Kalimantan Timur	5,799	4,789	4,971	5,199	5,862	12.74
24	Kalimantan Utara	59	76	86	107	229	113.91
25	Sulawesi Utara	10	10	4	2	-	-
26	Sulawesi Tengah	229	307	434	495	562	13.39
27	Sulawesi Selatan	6,839	5,985	7,398	6,194	5,708	-7.84
28	Sulawesi Tenggara	5,718	5,604	5,580	5,469	5,447	-0.41
29	Gorontalo	-	-	-	-	-	-
30	Sulawesi Barat	263	303	310	316	315	-0.28
31	Maluku	-	-	-	-	-	-
32	Maluku Utara	5	5	9	9	1	-87.78
33	Papua Barat	-	-	0	0	-	-
34	Papua Barat Daya	-	-	-	-	-	-
35	Papua	4	4	4	3	1	-56.88
36	Papua Selatan	-	-	-	-	2	-
37	Papua Tengah	-	-	-	-	-	-
38	Papua Pegunungan	-	-	-	-	0	-
Indonesia		87,619	86,083	83,316	75,205	64,279	-14.53

Sumber : Direktorat Jenderal Perkebunan

Source : Directorate General of Estate Crops

Tabel 2.3.24. Produksi Cengkeh Perkebunan Rakyat, Perkebunan Negara dan Perkebunan Swasta Menurut Provinsi

Table Clove Production of Smallholder, Government and Private Estate by Province, 2019 - 2023

No.	Provinsi/Province	Tahun/Year					Pertumbuhan/ Growth
		2019	2020	2021	2022	2023	2023 over 2022 (%)
1	Aceh	5,513	5,661	5,727	5,739	5,917	3.10
2	Sumatera Utara	1,097	1,814	2,029	2,247	1,936	-13.84
3	Sumatera Barat	2,489	2,121	2,244	2,240	2,326	3.82
4	Riau	-	-	-	-	-	-
5	Jambi	28	28	28	29	33	13.79
6	Sumatera Selatan	52	54	90	89	96	8.03
7	Bengkulu	98	119	131	130	163	25.44
8	Lampung	2,059	2,156	2,175	2,051	1,898	-7.44
9	Kepulauan Bangka Belitung	2	1	2	2	1	-32.89
10	Kepulauan Riau	3,439	3,429	3,786	3,762	2,600	-30.90
11	DKI Jakarta	-	-	-	-	-	-
12	Jawa Barat	8,403	9,036	8,961	8,926	7,294	-18.28
13	Jawa Tengah	7,269	7,381	7,201	6,322	5,257	-16.85
14	DI Yogyakarta	706	724	726	658	684	3.89
15	Jawa Timur	10,517	10,944	11,633	10,067	8,934	-11.26
16	Banten	3,313	2,899	2,828	2,635	2,633	-0.07
17	Bali	3,555	3,681	3,174	2,709	1,937	-28.50
18	Nusa Tenggara Barat	166	223	231	174	175	0.58
19	Nusa Tenggara Timur	3,576	4,256	4,068	3,987	4,304	7.97
20	Kalimantan Barat	288	285	283	285	320	12.47
21	Kalimantan Tengah	-	-	-	-	-	-
22	Kalimantan Selatan	116	88	86	43	39	-9.30
23	Kalimantan Timur	-	-	1	2	2	-25.00
24	Kalimantan Utara	6	8	2	5	6	20.78
25	Sulawesi Utara	9,204	10,110	141	19	194	910.20
26	Sulawesi Tengah	18,107	19,798	20,507	22,220	22,768	2.47
27	Sulawesi Selatan	20,143	20,176	21,854	20,575	21,178	2.93
29	Sulawesi Tenggara	13,420	13,433	9,491	13,438	13,927	3.64
28	Gorontalo	1,234	1,262	1,369	1,311	1,238	-5.52
30	Sulawesi Barat	1,176	1,266	1,270	1,233	1,243	0.87
31	Maluku	20,503	20,695	21,247	21,976	21,810	-0.75
32	Maluku Utara	4,215	4,257	4,406	4,356	4,430	1.69
33	Papua Barat	55	33	32	34	28	-17.19
34	Papua Barat Daya	-	-	-	-	1	-
35	Papua	47	47	30	39	22	-
36	Papua Selatan	-	-	-	-	5	-
37	Papua Tengah	-	-	-	-	10	-
38	Papua Pegunungan	-	-	-	-	-	-
Indonesia		140,797	145,984	135,753	137,300	133,408	1.14

Sumber : Direktorat Jenderal Perkebunan

Source : Directorate General of Estate Crops

Tabel 2.3.25. Produksi Kakao Perkebunan Rakyat, Perkebunan Negara dan Perkebunan Swasta Menurut Provinsi

Table Cocoa Production of Smallholder, Government and Private Estate by Province, 2019 - 2023

No.	Provinsi/Province	Tahun/Year					(Ton)
		2019	2020	2021	2022	2023	Pertumbuhan/ Growth 2023 over 2022 (%)
1	Aceh	41,093	41,648	40,724	36,596	36,596	0.00
2	Sumatera Utara	34,925	35,775	36,444	35,426	37,969	7.18
3	Sumatera Barat	53,072	43,593	42,842	35,321	36,184	2.44
4	Riau	1,055	967	992	992	845	-14.82
5	Jambi	826	925	937	936	745	-20.43
6	Sumatera Selatan	4,181	3,969	4,056	4,290	4,729	10.24
7	Bengkulu	4,732	3,774	3,650	2,814	3,180	12.99
8	Lampung	58,868	57,510	56,588	48,199	45,639	-5.31
9	Kepulauan Bangka Belitung	145	333	353	309	304	-1.61
10	Kepulauan Riau	6	6	15	7	8	24.63
11	DKI Jakarta	-	-	-	-	-	-
12	Jawa Barat	2,289	2,193	838	677	696	2.92
13	Jawa Tengah	1,820	1,594	1,587	1,554	1,378	-11.34
14	DI Yogyakarta	1,792	1,894	1,760	1,901	1,893	-0.38
15	Jawa Timur	23,718	22,105	22,007	20,159	20,007	-0.75
16	Banten	2,512	2,001	2,023	1,880	2,100	11.69
17	Bali	4,968	4,986	4,766	4,802	4,399	-8.39
18	Nusa Tenggara Barat	2,497	2,566	2,639	2,520	2,569	1.94
19	Nusa Tenggara Timur	19,886	20,728	20,695	21,097	20,897	-0.95
20	Kalimantan Barat	2,439	2,131	1,893	957	678	-29.13
21	Kalimantan Tengah	1,496	1,557	1,623	1,552	1,583	1.98
22	Kalimantan Selatan	123	97	58	72	56	-22.22
23	Kalimantan Timur	2,513	2,541	2,478	2,516	969	-61.50
24	Kalimantan Utara	1,047	941	996	811	838	3.37
25	Sulawesi Utara	5,818	5,581	5,311	5,284	5,523	4.52
26	Sulawesi Tengah	128,154	128,617	131,546	130,848	125,919	-3.77
27	Sulawesi Selatan	113,366	110,418	93,816	86,915	79,776	-8.21
28	Sulawesi Tenggara	115,023	114,002	107,152	104,649	101,736	-2.78
29	Gorontalo	4,428	3,298	2,968	2,056	2,034	-1.09
30	Sulawesi Barat	71,374	76,276	71,064	69,779	67,150	-3.77
31	Maluku	8,219	8,203	8,230	8,287	8,496	2.52
32	Maluku Utara	9,345	8,699	8,085	7,607	7,418	-2.48
33	Papua Barat	2,655	1,325	1,063	985	208	-78.88
34	Papua Barat Daya	-	-	-	-	758	-
35	Papua	10,407	10,407	9,010	8,815	8,006	-9.17
36	Papua Selatan	-	-	-	-	11	-
37	Papua Tengah	-	-	-	-	819	-
38	Papua Pegunungan	-	-	-	-	1	-
Indonesia		734,796	720,661	688,210	650,612	632,117	-2.84

Sumber : Direktorat Jenderal Perkebunan

Source : Directorate General of Estate Crops

Keterangan : Wujud produksi biji kering

Note : The production form is dried seed

Tabel 2.3.26. Produksi Jambu Mete Perkebunan Rakyat, Perkebunan Negara dan Perkebunan Swasta Menurut Provinsi

Table Cashewnut Production of Smallholder, Government and Private Estate by Province, 2019 - 2023

No.	Provinsi/Province	Tahun/Year					Pertumbuhan/ Growth
		2019	2020	2021	2022	2023	2023 over 2022 (%)
1	Aceh	0	0	0	-	-	-
2	Sumatera Utara	-	-	-	-	-	-
3	Sumatera Barat	-	-	-	-	-	-
4	Riau	-	-	-	-	-	-
6	Jambi	-	-	-	-	-	-
7	Sumatera Selatan	-	-	-	-	-	-
9	Bengkulu	-	-	-	-	-	-
10	Lampung	10	12	16	15	17	10.39
8	Kepulauan Bangka Belitung	6	1	0	0	0	-14.15
5	Kepulauan Riau	-	-	-	-	-	-
11	DKI Jakarta	-	-	-	-	-	-
12	Jawa Barat	16	18	16	12	4	-62.60
14	Jawa Tengah	13,374	13,347	13,670	13,232	11,812	-10.73
15	DI Yogyakarta	234	263	474	291	698	140.02
16	Jawa Timur	16,776	16,806	16,491	16,008	15,431	-3.60
13	Banten	-	-	-	-	-	-
17	Bali	3,635	3,324	2,756	2,235	2,182	-2.37
18	Nusa Tenggara Barat	10,565	11,313	11,617	10,850	10,130	-6.64
19	Nusa Tenggara Timur	49,722	50,676	52,539	52,497	52,466	-0.06
20	Kalimantan Barat	-	-	-	-	-	-
21	Kalimantan Tengah	7	9	5	4	3	-26.19
22	Kalimantan Selatan	18	11	9	9	7	-22.22
23	Kalimantan Timur	1	-	-	-	-	-
24	Kalimantan utara	-	-	-	-	-	-
25	Sulawesi Utara	4	0	-	-	-	-
27	Sulawesi Tengah	2,209	2,304	2,272	2,176	1,935	-11.09
28	Sulawesi Selatan	11,983	11,639	11,407	9,510	9,016	-5.20
30	Sulawesi Tenggara	50,862	52,777	51,698	36,285	33,504	-7.66
26	Gorontalo	220	220	217	199	195	-2.05
29	Sulawesi Barat	116	116	104	88	89	1.91
31	Maluku	1,001	989	1,006	1,014	1,116	10.03
32	Maluku Utara	1,097	1,097	1,090	1,067	1,106	3.63
33	Papua Barat	-	-	-	-	-	-
34	Papua Barat Daya	-	-	-	-	-	-
35	Papua	654	946	952	925	12	-98.66
36	Papua Selatan	-	-	-	-	901	-
37	Papua Tengah	-	-	-	-	8	-
38	Papua Pegunungan	-	-	-	-	-	-
Indonesia		162,510	165,868	166,339	146,417	140,632	-3.95

Sumber : Direktorat Jenderal Perkebunan

Source : Directorate General of Estate Crops

Tabel 2.3.27. Produksi Tebu Perkebunan Rakyat, Perkebunan Negara dan Perkebunan Swasta Menurut Provinsi

Table Sugar Cane Production of Smallholder, Government and Private Estate by Province, 2019 - 2023

No.	Provinsi/Province	Tahun/Year					(Ton)
		2019	2020	2021	2022	2023	Pertumbuhan/ Growth 2023 over 2022 (%)
1	Aceh	-	-	-	-	-	-
2	Sumatera Utara	15,883	14,317	20,846	27,645	19,014	-31.22
3	Sumatera Barat	-	-	-	-	-	-
4	Riau	-	-	-	-	-	-
5	Jambi	-	-	-	-	-	-
6	Sumatera Selatan	90,422	91,806	109,690	110,710	114,441	3.37
7	Bengkulu	-	-	-	-	-	-
8	Lampung	742,123	732,143	778,967	723,708	648,298	-10.42
9	Kepulauan Bangka Belitung	-	-	-	-	-	-
10	Kepulauan Riau	-	-	-	-	-	-
11	DKI Jakarta	-	-	-	-	-	-
12	Jawa Barat	30,675	38,217	47,052	61,338	49,209	-19.77
13	Jawa Tengah	182,733	146,686	157,491	237,603	215,909	-9.13
14	DI Yogyakarta	9,426	11,035	8,336	6,411	4,399	-31.38
15	Jawa Timur	1,052,026	985,511	1,090,299	1,145,588	1,116,538	-2.54
16	Banten	-	-	-	-	-	-
17	Bali	-	-	-	-	-	-
18	Nusa Tenggara Barat	2,487	1,636	7,468	11,502	16,868	46.65
19	Nusa Tenggara Timur	-	-	5,733	1,777	7,266	308.87
20	Kalimantan Barat	-	-	-	-	-	-
21	Kalimantan Tengah	-	-	-	-	-	-
22	Kalimantan Selatan	-	-	-	-	-	-
23	Kalimantan Timur	-	-	-	-	-	-
24	Kalimantan Utara	-	-	-	-	-	-
25	Sulawesi Utara	-	-	-	-	-	-
26	Sulawesi Tengah	-	-	-	-	-	-
27	Sulawesi Selatan	47,192	58,700	55,737	25,977	19,897	-23.40
28	Sulawesi Tenggara	-	-	18,015	1,276	12,109	849.34
29	Gorontalo	54,079	50,668	51,175	52,373	47,062	-10.14
30	Sulawesi Barat	-	-	-	-	-	-
31	Maluku	-	-	-	-	-	-
32	Maluku Utara	-	-	-	-	-	-
33	Papua Barat	-	-	-	-	-	-
34	Papua Barat Daya	-	-	-	-	-	-
35	Papua	-	-	-	-	-	-
36	Papua Selatan	-	-	-	-	-	-
37	Papua Tengah	-	-	-	-	-	-
38	Papua Pegunungan	-	-	-	-	-	-
Indonesia		2,227,046	2,130,719	2,350,809	2,405,907	2,271,009	-5.61

Sumber : Direktorat Jenderal Perkebunan

Source : Directorate General of Estate Crops

Tabel 2.3.28. Produksi Tembakau Perkebunan Rakyat, Perkebunan Negara dan Perkebunan Swasta Menurut Provinsi

Table Tobacco Production of Smallholder, Government and Private Estate by Province, 2019 - 2023

No.	Provinsi/Province	Tahun/Year					(Ton)
		2019	2020	2021	2022	2023	Pertumbuhan/ Growth 2023 over 2022 (%)
1	Aceh	2,149	2,255	2,597	2,085	2,206	5.80
2	Sumatera Utara	1,388	1,740	1,755	1,837	1,882	2.45
3	Sumatera Barat	475	245	296	328	115	-64.96
4	Riau	-	-	-	-	-	-
5	Jambi	343	166	177	181	184	1.66
6	Sumatera Selatan	54	61	22	36	44	21.39
7	Bengkulu	-	-	-	-	-	-
8	Lampung	750	910	605	395	410	3.79
9	Kepulauan Bangka Belitung	-	-	-	-	-	-
10	Kepulauan Riau	-	-	-	-	-	-
11	DKI Jakarta	-	-	-	-	-	-
12	Jawa Barat	8,159	8,035	8,778	8,591	8,073	-6.03
13	Jawa Tengah	56,205	57,643	55,154	45,748	56,955	24.50
14	DI Yogyakarta	693	744	707	254	670	164.32
15	Jawa Timur	132,648	128,919	119,523	99,542	146,331	47.00
16	Banten	-	-	-	-	-	-
17	Bali	1,103	350	349	266	239	-10.45
18	Nusa Tenggara Barat	62,759	57,065	52,632	59,786	66,437	11.12
19	Nusa Tenggara Timur	863	830	714	783	823	5.12
20	Kalimantan Barat	-	-	-	-	-	-
21	Kalimantan Utara	-	-	-	-	-	-
22	Kalimantan Selatan	-	-	-	-	-	-
23	Kalimantan Timur	-	-	-	-	-	-
24	Kalimantan Utara	-	-	-	-	-	-
25	Sulawesi Utara	-	-	-	-	-	-
26	Sulawesi Tengah	84	107	64	64	60	-6.83
27	Sulawesi Selatan	2,131	1,948	1,965	2,029	2,083	2.66
28	Sulawesi Tenggara	-	-	-	-	-	-
29	Gorontalo	-	-	-	-	-	-
30	Sulawesi Barat	-	-	-	-	-	-
31	Maluku	-	-	-	-	-	-
32	Maluku Utara	-	-	-	-	-	-
33	Papua Barat	-	-	-	-	-	-
34	Papua Barat Daya	-	-	-	-	-	-
35	Papua	-	-	-	-	-	-
36	Papua Selatan	-	-	-	-	-	-
37	Papua Tengah	-	-	-	-	-	-
38	Papua Pegunungan	-	-	-	-	-	-
Indonesia		269,803	261,017	245,338	221,925	286,510	29.10

Sumber : Direktorat Jenderal Perkebunan
 Source : Directorate General of Estate Crops

Tabel 2.3.29. Produksi Kapas Perkebunan Rakyat, Perkebunan Negara dan Perkebunan Swasta Menurut Provinsi

Table Cotton Production of Smallholder, Government and Private Estate by Province, 2019 - 2023

No.	Provinsi/Province	Tahun/Year					(Ton)
		2019	2020	2021	2022	2023	Pertumbuhan/ Growth 2023 over 2022 (%)
1	Aceh	-	-	-	-	-	-
2	Sumatera Utara	-	-	-	-	-	-
3	Sumatera Barat	-	-	-	-	-	-
4	Riau	-	-	-	-	-	-
5	Jambi	-	-	-	-	-	-
6	Sumatera Selatan	-	-	-	-	-	-
7	Bengkulu	-	-	-	-	-	-
8	Lampung	-	-	-	-	-	-
9	Kepulauan Bangka Belitung	-	-	-	-	-	-
10	Kepulauan Riau	-	-	-	-	-	-
11	DKI Jakarta	-	-	-	-	-	-
12	Jawa Barat	-	-	-	-	-	-
13	Jawa Tengah	23	22	31	31	31	0.00
14	DI Yogyakarta	8	11	4	3	3	5.77
15	Jawa Timur	19	17	14	20	21	5.58
16	Banten	-	-	-	-	-	-
17	Bali	2	-	-	16	46	187.50
18	Nusa Tenggara Barat	70	-	-	-	-	-
19	Nusa Tenggara Timur	80	27	16	16	18	13.58
20	Kalimantan Barat	-	-	-	-	-	-
21	Kalimantan Tengah	-	-	-	-	-	-
22	Kalimantan Selatan	-	-	-	-	-	-
23	Kalimantan Timur	-	-	-	-	-	-
24	Kalimantan Utara	-	-	-	-	-	-
25	Sulawesi Utara	-	-	-	-	-	-
26	Sulawesi Tengah	-	-	-	-	-	-
27	Sulawesi Selatan	79	68	-	24	47	99.87
28	Sulawesi Tenggara	-	-	37	-	-	-
29	Gorontalo	-	-	-	-	-	-
30	Sulawesi Barat	-	-	-	-	-	-
31	Maluku	-	-	-	-	-	-
32	Maluku Utara	-	-	-	-	-	-
33	Papua Barat	-	-	-	-	-	-
34	Papua Barat Daya	-	-	-	-	-	-
35	Papua	-	-	-	-	-	-
36	Papua Selatan	-	-	-	-	-	-
37	Papua Tengah	-	-	-	-	-	-
38	Papua Pegunungan	-	-	-	-	-	-
Indonesia		280	145	102	109	167	52.17

Sumber : Direktorat Jenderal Perkebunan

Source : Directorate General of Estate Crops

Tabel 2.3.30. Produksi Pala Perkebunan Rakyat, Perkebunan Negara dan Perkebunan Swasta Menurut Provinsi

Table Nutmeg Production of Smallholder, Government and Private Estate by Province, 2019 - 2023

No.	Provinsi/Province	Tahun/Year					(Ton)
		2019	2020	2021	2022	2023	Pertumbuhan/ Growth 2023 over 2022 (%)
1	Aceh	6,586	6,567	6,688	6,650	6,661	0.17
2	Sumatera Utara	89	112	117	154	54	-65.17
3	Sumatera Barat	1,377	1,399	1,735	1,615	1,715	6.17
4	Riau	-	-	-	-	-	-
5	Jambi	-	-	-	-	-	-
6	Sumatera Selatan	-	-	-	-	-	-
7	Bengkulu	39	38	51	46	43	-6.99
8	Lampung	569	655	678	580	579	-0.09
9	Kepulauan Bangka Belitung	-	-	-	-	-	-
10	Kepulauan Riau	3	3	5	2	2	-
11	DKI Jakarta	-	-	-	-	-	-
12	Jawa Barat	1,172	1,218	1,318	1,379	1,339	-2.89
13	Jawa Tengah	241	221	219	198	194	-2.15
14	DI Yogyakarta	2	2	2	3	2	-37.99
15	Jawa Timur	-	-	-	-	0	-
16	Banten	1	1	0	1	0	-40.00
17	Bali	40	58	75	77	84	9.50
18	Nusa Tenggara Barat	-	-	-	-	-	-
19	Nusa Tenggara Timur	546	572	630	837	942	12.67
20	Kalimantan Barat	27	24	28	15	16	6.67
21	Kalimantan Tengah	-	-	-	-	-	-
22	Kalimantan Selatan	-	-	-	-	-	-
23	Kalimantan Timur	0	0	11	16	5	-71.25
24	Kalimantan Utara	-	-	-	-	-	-
25	Sulawesi Utara	11,341	12,001	12,157	12,307	12,757	3.66
26	Sulawesi Tengah	423	777	939	980	1,025	4.57
27	Sulawesi Selatan	523	562	595	741	708	-4.51
28	Sulawesi Tenggara	598	610	763	584	634	8.57
29	Gorontalo	35	38	41	24	23	-4.02
30	Sulawesi Barat	21	21	21	27	44	62.22
31	Maluku	5,571	5,596	5,810	5,944	5,423	-8.78
32	Maluku Utara	5,731	6,018	6,062	6,083	6,680	9.80
33	Papua Barat	5,753	1,658	2,695	2,633	2,510	-4.67
34	Papua Barat Daya	-	-	-	-	4	-
35	Papua	-	-	-	-	-	-
36	Papua Selatan	-	-	-	-	-	-
37	Papua Tengah	-	-	-	-	-	-
37	Papua Pegunungan	-	-	-	-	-	-
Indonesia		40,689	38,150	40,639	40,896	41,444	0.63

Sumber : Direktorat Jenderal Perkebunan

Source : Directorate General of Estate Crops

Tabel 2.3.31. Produksi Sagu Perkebunan Rakyat, Perkebunan Negara dan Perkebunan Swasta Menurut Provinsi

Table Sago Production of Smallholder, Government and Private Estate by Province, 2019 - 2023

No.	Provinsi/Province	Tahun/Year					Pertumbuhan/ Growth
		2019	2020	2021	2022	2023	2023 over 2022 (%)
1	Aceh	1,721	1,743	1,666	1,632	1,650	1.09
2	Sumatera Utara	-	-	-	-	-	-
3	Sumatera Barat	1,725	1,748	624	693	666	-3.90
4	Riau	260,902	262,549	265,754	285,448	287,629	0.76
5	Jambi	-	-	-	-	-	-
6	Sumatera Selatan	-	-	-	-	-	-
7	Bengkulu	-	-	-	-	-	-
8	Lampung	-	-	-	-	-	-
9	Kepulauan Bangka Belitung	-	-	-	-	-	-
10	Kepulauan Riau	3,324	3,503	3,602	1,468	1,487	1.28
11	DKI Jakarta	-	-	-	-	-	-
12	Jawa Barat	-	-	-	-	-	-
13	Jawa Tengah	-	-	-	-	-	-
14	DI Yogyakarta	-	-	-	-	-	-
15	Jawa Timur	-	-	-	-	-	-
16	Banten	-	-	-	-	-	-
17	Bali	-	-	-	-	-	-
18	Nusa Tenggara Barat	-	-	-	-	-	-
19	Nusa Tenggara Timur	-	-	-	-	-	-
20	Kalimantan Barat	308	1,529	1,147	1,162	1,174	1.03
21	Kalimantan Tengah	-	-	-	-	-	-
22	Kalimantan Selatan	3,655	3,611	2,548	2,462	2,316	-5.93
23	Kalimantan Timur	7	6	3	11	8	-27.27
24	Kalimantan Utara	-	-	-	-	-	-
25	Sulawesi Utara	2,145	2,545	2,621	2,698	2,765	2.48
26	Sulawesi Tengah	890	879	888	900	722	-19.83
27	Sulawesi Selatan	3,104	3,182	2,943	3,084	4,265	38.27
28	Sulawesi Tenggara	2,990	2,760	2,706	2,683	2,632	-1.90
29	Gorontalo	-	-	-	-	-	-
30	Sulawesi Barat	598	556	541	557	541	-2.98
31	Maluku	8,181	10,598	9,733	9,780	14,123	44.40
32	Maluku Utara	805	802	810	889	884	-0.63
33	Papua Barat	1,571	2,851	1,789	2,654	190	-92.85
34	Papua Barat Daya	-	-	-	-	2,464	-
35	Papua	67,913	67,931	69,731	69,763	11,227	-83.91
36	Papua Selatan	-	-	-	-	7,120	-
37	Papua Tengah	-	-	-	-	51,160	-
38	Papua Pegunungan	-	-	-	-	264	-
Indonesia		359,838	366,794	367,107	385,886	393,284	1.92

Sumber : Direktorat Jenderal Perkebunan

Source : Directorate General of Estate Crops

Tabel 2.3.32. Produksi Nilam Perkebunan Rakyat, Perkebunan Negara dan Perkebunan Swasta Menurut Provinsi

Table Patchouli Production of Smallholder, Government and Private Estate by Province, 2019 - 2023

No.	Provinsi/Province	Tahun/Year					(Ton)
		2019	2020	2021	2022	2023	Pertumbuhan/ Growth 2023 over 2022 (%)
1	Aceh	1,219	178	159	181	147	-18.81
2	Sumatera Utara	901	336	344	334	346	3.62
3	Sumatera Barat	2,900	537	464	322	342	6.26
4	Riau	-	-	-	-	-	-
5	Jambi	1,599	220	204	170	130	-23.53
6	Sumatera Selatan	518	48	0	4	10	170.20
7	Bengkulu	-	-	-	-	-	-
8	Lampung	55	5	5	2	1	-75.00
9	Kepulauan Bangka Belitung	-	-	-	-	-	-
10	Kepulauan Riau	-	-	-	-	-	-
11	DKI Jakarta	-	-	-	-	-	-
12	Jawa Barat	531	140	36	38	13	-64.86
13	Jawa Tengah	458	20	14	9	8	-7.35
14	DI Yogyakarta	64	10	10	12	15	30.26
15	Jawa Timur	1,019	131	77	67	203	202.65
16	Banten	-	-	-	-	-	-
17	Bali	10	1	0	-	-	-
18	Nusa Tenggara Barat	-	-	-	-	-	-
19	Nusa Tenggara Timur	-	-	-	-	-	-
20	Kalimantan Barat	-	-	-	-	-	-
21	Kalimantan Tengah	-	-	-	-	-	-
22	Kalimantan Selatan	-	-	-	-	-	-
23	Kalimantan Timur	-	-	-	-	-	-
24	Kalimantan Utara	-	-	-	-	-	-
25	Sulawesi Utara	-	-	-	-	-	-
26	Sulawesi Tengah	1,296	148	294	122	64	-47.81
27	Sulawesi Selatan	460	120	79	92	4	-95.12
28	Sulawesi Tenggara	5,171	544	1,199	660	990	50.09
29	Gorontalo	70	12	13	3	-	-
30	Sulawesi Barat	591	9	39	52	101	-
31	Maluku	-	-	-	-	-	-
32	Maluku Utara	-	-	-	-	-	-
33	Papua Barat	-	-	1	-	-	-
34	Papua Barat Daya	-	-	-	-	2	-
35	Papua	-	-	-	2	-	-
36	Papua Selatan	-	-	-	-	-	-
37	Papua Tengah	-	-	-	-	-	-
38	Papua Pegunungan	-	-	-	-	-	-
Indonesia		16,861	2,459	2,939	2,069	2,376	14.87

Sumber : Direktorat Jenderal Perkebunan

Source : Directorate General of Estate Crops

Tabel 2.3.33. Produksi Kemiri Sunan Perkebunan Rakyat, Perkebunan Negara dan Perkebunan Swasta Menurut Provinsi**Table** *Aleurites trisperma Blanco Production of Smallholder, Government and Private Estate by Province, 2019 - 2023*

No.	Provinsi/Province	Tahun/Year					Pertumbuhan/ Growth 2023 over 2022 (%)
		2019	2020	2021	2022	2023	
1	Aceh	-	-	-	-	-	-
2	Sumatera Utara	-	-	-	-	-	-
3	Sumatera Barat	-	-	-	-	-	-
4	Riau	-	-	-	-	-	-
5	Jambi	-	-	-	-	-	-
6	Sumatera Selatan	-	-	-	-	-	-
7	Bengkulu	-	-	-	-	-	-
8	Lampung	-	-	-	-	-	-
9	Kepulauan Bangka Belitung	-	-	-	-	-	-
10	Kepulauan Riau	-	-	-	-	-	-
11	DKI Jakarta	-	-	-	-	-	-
12	Jawa Barat	1	3	3	3	3	0.00
13	Jawa Tengah	-	-	-	-	-	-
14	DI Yogyakarta	-	-	-	-	-	-
15	Jawa Timur	-	-	-	-	-	-
16	Banten	-	-	-	-	-	-
17	Bali	-	-	-	-	-	-
18	Nusa Tenggara Barat	-	-	-	-	-	-
19	Nusa Tenggara Timur	2	4	2	7	7	0.00
20	Kalimantan Barat	-	-	-	-	-	-
21	Kalimantan Tengah	-	-	-	-	-	-
22	Kalimantan Selatan	-	-	-	-	-	-
23	Kalimantan Timur	-	-	-	-	-	-
24	Kalimantan Utara	-	-	-	-	-	-
25	Sulawesi Utara	-	-	-	-	-	-
26	Sulawesi Tengah	-	-	-	-	-	-
27	Sulawesi Selatan	-	-	-	-	-	-
28	Sulawesi Tenggara	-	-	-	-	-	-
29	Gorontalo	-	-	-	-	-	-
30	Sulawesi Barat	-	-	-	-	-	-
31	Maluku	-	-	-	-	-	-
32	Maluku Utara	-	-	-	-	-	-
33	Papua Barat	-	-	-	-	-	-
34	Papua Barat Daya	-	-	-	-	-	-
35	Papua	-	-	-	-	-	-
36	Papua Selatan	-	-	-	-	-	-
37	Papua Tengah	-	-	-	-	-	-
38	Papua Pegunungan	-	-	-	-	-	-
Indonesia		3	7	5	10	10	0.00

Sumber : Direktorat Jenderal Perkebunan

Source : Directorate General of Estate Crops

Tabel 2.3.34. Produktivitas Karet Perkebunan Rakyat, Perkebunan Negara dan Perkebunan Swasta Menurut Provinsi

Table Rubber Yield by of Smallholder, Government and Private Estate Province, 2019 - 2023

No.	Provinsi/Province	Tahun/Year					(Kg/Ha)
		2019	2020	2021	2022	2023	Pertumbuhan/ Growth 2023 over 2022 (%)
1	Aceh	981	943	956	964	936	-2.95
2	Sumatera Utara	1,033	1,021	1,012	1,008	995	-1.31
3	Sumatera Barat	1,108	1,047	1,043	1,047	1,020	-2.51
4	Riau	1,002	1,015	1,029	1,030	1,019	-1.11
5	Jambi	864	984	1,000	1,001	1,008	0.71
6	Sumatera Selatan	1,154	1,114	1,130	1,145	1,088	-4.99
7	Bengkulu	1,201	1,014	982	1,031	911	-11.61
8	Lampung	966	945	941	964	890	-7.66
9	Kepulauan Bangka Belitung	1,189	1,022	1,016	1,007	978	-2.86
10	Kepulauan Riau	1,111	907	916	913	889	-2.62
11	DKI Jakarta	-	-	-	-	-	-
12	Jawa Barat	998	806	890	871	606	-30.42
13	Jawa Tengah	1,165	1,209	1,176	1,183	1,003	-15.21
14	DI Yogyakarta	943	145	713	360	164	-54.31
15	Jawa Timur	1,196	1,120	1,116	1,156	926	-19.88
16	Banten	1,017	711	712	803	693	-13.69
17	Bali	259	-	-	-	-	-
18	Nusa Tenggara Barat	-	-	-	-	-	-
19	Nusa Tenggara Timur	-	-	-	-	-	-
20	Kalimantan Barat	911	960	924	925	903	-2.40
21	Kalimantan Tengah	813	883	840	854	837	-1.99
22	Kalimantan Selatan	971	989	966	984	959	-2.56
23	Kalimantan Timur	1,205	1,070	1,013	1,014	962	-5.04
24	Kalimantan Utara	722	913	280	320	293	-8.55
25	Sulawesi Utara	-	-	-	-	-	-
26	Sulawesi Tengah	798	828	988	982	616	-37.29
27	Sulawesi Selatan	807	431	467	602	631	4.71
28	Sulawesi Tenggara	464	170	565	550	506	-7.99
29	Gorontalo	-	-	-	-	-	-
30	Sulawesi Barat	-	-	-	-	-	-
31	Maluku	324	450	345	240	274	14.19
32	Maluku Utara	-	-	-	-	-	-
33	Papua Barat	-	-	-	-	-	-
34	Papua Barat Daya	-	-	-	-	-	-
35	Papua	1,119	952	752	692	-	-
36	Papua Selatan	-	-	-	-	691	-
37	Papua Tengah	-	-	-	-	-	-
38	Papua Pegunungan	-	-	-	-	-	-
Indonesia		1,025	1,018	1,015	1,023	983	-3.94

Sumber : Direktorat Jenderal Perkebunan

Source : Directorate General of Estate Crops

Tabel 2.3.35. Produktivitas Kelapa Perkebunan Rakyat, Perkebunan Negara dan Perkebunan Swasta Menurut Provinsi**Table Coconut Yield of Smallholder, Government and Private Estate by Province, 2019 - 2023**

No.	Provinsi/Province	Tahun/Year					(Kg/Ha)
		2019	2020	2021	2022	2023	Pertumbuhan/ Growth 2023 over 2022 (%)
1	Aceh	852	852	859	838	839	0.13
2	Sumatera Utara	1,099	1,105	1,105	1,118	1,116	-0.15
3	Sumatera Barat	1,202	1,186	1,210	1,251	1,258	0.58
4	Riau	1,192	1,192	1,215	1,205	1,220	1.22
5	Jambi	1,221	1,208	1,210	1,212	1,213	0.12
6	Sumatera Selatan	1,153	1,163	1,167	1,154	1,159	0.47
7	Bengkulu	1,157	1,216	1,019	1,059	988	-6.69
8	Lampung	1,098	1,078	1,074	1,052	1,089	3.48
9	Kepulauan Bangka Belitung	833	802	822	871	866	-0.62
10	Kepulauan Riau	603	606	646	580	606	4.60
11	DKI Jakarta	-	-	-	-	-	-
12	Jawa Barat	844	843	858	859	860	0.08
13	Jawa Tengah	1,088	1,134	1,126	1,080	1,092	1.12
14	DI Yogyakarta	1,509	1,514	1,547	1,602	1,538	-3.94
15	Jawa Timur	1,331	1,339	1,366	1,368	1,337	-2.32
16	Banten	720	736	735	731	761	4.05
17	Bali	1,088	1,084	1,080	1,067	1,053	-1.29
18	Nusa Tenggara Barat	1,049	1,061	1,068	1,066	1,072	0.62
19	Nusa Tenggara Timur	776	765	760	758	768	1.27
20	Kalimantan Barat	1,049	1,052	1,065	1,069	1,062	-0.66
21	Kalimantan Tengah	612	610	615	608	605	-0.49
22	Kalimantan Selatan	874	843	841	889	907	1.98
23	Kalimantan Timur	578	510	488	505	595	17.85
24	Kalimantan Utara	607	438	453	641	717	11.81
25	Sulawesi Utara	1,212	1,215	1,223	1,247	1,249	0.18
26	Sulawesi Tengah	1,198	1,185	1,189	1,199	1,142	-4.75
27	Sulawesi Selatan	968	978	1,049	1,038	977	-5.89
28	Sulawesi Tenggara	877	890	895	908	936	3.01
29	Gorontalo	1,256	1,410	1,415	1,418	1,410	-0.53
30	Sulawesi Barat	1,127	1,117	1,126	1,127	1,113	-1.19
31	Maluku	1,188	1,197	1,217	1,233	1,228	-0.39
32	Maluku Utara	1,401	1,402	1,400	1,267	1,281	1.17
33	Papua Barat	874	884	930	955	626	-34.45
34	Papua Barat Daya					1,051	-
35	Papua	905	905	912	913	921	0.83
36	Papua Selatan					913	-
37	Papua Tengah					868	-
38	Papua Pegunungan					500	-
Indonesia		1,114	1,119	1,130	1,122	1,121	-0.13

Sumber : Direktorat Jenderal Perkebunan

Source : Directorate General of Estate Crops

Tabel 2.3.36. Produktivitas Kelapa Sawit Perkebunan Rakyat, Perkebunan Negara dan Perkebunan Swasta Menurut Provinsi
Table Oil Palm Yield of Smallholder, Government and Private Estate by Province, 2019 - 2023

No.	Provinsi/Province	Tahun/Year					(Kg/Ha)
		2019	2020	2021	2022	2023	Pertumbuhan/ Growth 2023 over 2022 (%)
1	Aceh	3,191	2,186	2,838	2,890	3,023	4.58
2	Sumatera Utara	4,760	4,042	4,747	4,526	4,351	-3.88
3	Sumatera Barat	3,831	3,119	3,895	4,078	3,713	-8.96
4	Riau	4,098	3,097	3,726	3,461	3,587	3.66
5	Jambi	3,618	2,436	3,073	3,267	3,162	-3.20
6	Sumatera Selatan	4,165	3,146	3,957	4,192	3,916	-6.59
7	Bengkulu	4,030	3,349	3,650	3,852	3,703	-3.87
8	Lampung	2,442	1,941	2,614	2,725	2,765	1.48
9	Kepulauan Bangka Belitung	4,329	3,387	4,463	4,482	4,228	-5.66
10	Kepulauan Riau	4,070	2,672	3,465	3,244	3,187	-1.78
11	DKI Jakarta	-	-	-	-	-	-
12	Jawa Barat	2,428	2,399	2,319	2,342	2,944	25.70
13	Jawa Tengah	-	-	-	-	-	-
14	DI Yogyakarta	-	-	-	-	-	-
15	Jawa Timur	-	-	-	-	-	-
16	Banten	2,089	1,229	1,948	1,911	2,429	27.10
17	Bali	-	-	-	-	-	-
18	Nusa Tenggara Barat	-	-	-	-	-	-
19	Nusa Tenggara Timur	-	-	-	-	-	-
20	Kalimantan Barat	3,282	2,722	3,266	3,034	2,944	-2.96
21	Kalimantan Tengah	4,576	4,292	4,665	4,454	4,529	1.68
22	Kalimantan Selatan	4,342	2,791	3,009	3,007	3,382	12.49
23	Kalimantan Timur	3,894	2,817	3,377	3,489	3,068	-12.08
24	Kalimantan Utara	2,162	2,528	3,005	2,943	3,133	6.47
25	Sulawesi Utara	-	-	-	-	-	-
26	Sulawesi Tengah	3,678	3,200	3,795	3,930	3,412	-13.18
27	Sulawesi Selatan	3,677	2,058	4,096	4,052	4,125	1.79
28	Sulawesi Tenggara	1,295	702	985	1,370	1,510	10.19
29	Gorontalo	1,464	472	885	1,033	2,580	149.90
30	Sulawesi Barat	3,472	2,281	3,464	3,553	3,422	-3.68
31	Maluku	1,952	1,799	2,244	2,047	2,194	7.23
32	Maluku Utara	-	-	-	3,236	4,403	36.05
33	Papua Barat	2,270	1,963	1,975	11,046	1,545	-86.01
34	Papua Barat Daya	-	-	-	-	1,646	-
35	Papua	4,354	4,207	5,139	776	5,741	639.65
36	Papua Selatan	-	-	-	-	2,868	-
37	Papua Tengah	-	-	-	-	1,014	-
38	Papua Pegunungan	-	-	-	-	-	-
	Indonesia	3,974	3,136	3,745	3,683	3,632	-1.40

Sumber : Direktorat Jenderal Perkebunan

Source : Directorate General of Estate Crops

Tabel 2.3.37. Produktivitas Kopi Perkebunan Rakyat, Perkebunan Negara dan Perkebunan Swasta Menurut Provinsi

Table Coffee Yield of Smallholder, Government and Private Estate by Province, 2019 - 2023

No.	Provinsi/Province	Tahun/Year					(Kg/Ha)
		2019	2020	2021	2022	2023	Pertumbuhan/ Growth 2023 over 2022 (%)
1	Aceh	784	785	787	819	823	0.54
2	Sumatera Utara	1,136	1,160	1,195	1,265	1,306	3.26
3	Sumatera Barat	797	771	911	973	840	-13.69
4	Riau	952	1,173	1,185	904	993	9.79
5	Jambi	951	984	985	944	928	-1.68
6	Sumatera Selatan	903	940	932	908	898	-1.12
7	Bengkulu	821	828	831	811	692	-14.59
8	Lampung	843	838	834	817	768	-5.99
9	Kepulauan Bangka Belitung	545	667	813	742	820	10.52
10	Kepulauan Riau	440	600	400	-	131	-
11	DKI Jakarta	-	-	-	-	-	-
12	Jawa Barat	802	786	801	750	689	-8.19
13	Jawa Tengah	717	732	748	705	705	0.08
14	DI Yogyakarta	531	531	542	530	1,177	122.02
15	Jawa Timur	721	663	673	707	680	-3.73
16	Banten	506	411	412	428	417	-2.45
17	Bali	540	564	562	542	466	-14.01
18	Nusa Tenggara Barat	626	657	681	680	676	-0.51
19	Nusa Tenggara Timur	546	533	517	537	535	-0.35
20	Kalimantan Barat	559	551	721	774	780	0.73
21	Kalimantan Tengah	622	610	575	533	441	-17.33
22	Kalimantan Selatan	658	592	579	536	634	18.32
23	Kalimantan Timur	208	254	261	329	267	-18.78
24	Kalimantan Utara	309	170	285	552	372	-32.63
25	Sulawesi Utara	662	655	658	666	678	1.80
26	Sulawesi Tengah	583	602	644	661	536	-18.86
27	Sulawesi Selatan	604	621	607	554	552	-0.36
28	Sulawesi Tenggara	467	460	471	471	472	0.10
29	Gorontalo	199	213	216	214	212	-0.81
30	Sulawesi Barat	687	693	701	695	687	-1.14
31	Maluku	606	636	591	589	586	-0.49
32	Maluku Utara	280	280	258	258	262	1.58
33	Papua Barat	240	831	833	98	140	42.84
34	Papua Barat Daya	-	-	-	-	115	-
35	Papua	661	623	539	516	512	-0.76
36	Papua Selatan	-	-	-	-	-	-
37	Papua Tengah	-	-	-	-	428	-
38	Papua Pegunungan	-	-	-	-	554	-
Indonesia		649	811	817	813	789	-2.98

Sumber : Direktorat Jenderal Perkebunan

Source : Directorate General of Estate Crops

Tabel 2.3.38. Produktivitas Teh Perkebunan Rakyat, Perkebunan Negara dan Perkebunan Swasta Menurut Provinsi

Table Tea Yield of Smallholder, Government and Private Estate by Province, 2019 - 2023

No.	Provinsi/Province	Tahun/Year					(Kg/Ha)
		2019	2020	2021	2022	2023	Pertumbuhan/ Growth 2023 over 2022 (%)
1	Aceh	-	-	-	-	-	-
2	Sumatera Utara	1,951	2,286	2,324	2,668	2,831	6.11
3	Sumatera Barat	2,082	1,720	1,985	1,964	2,468	25.69
4	Riau	-	-	-	-	-	-
5	Jambi	1,850	2,111	2,455	2,591	1,493	-42.38
6	Sumatera Selatan	1,700	2,255	2,052	1,755	-	-100.00
7	Bengkulu	2,093	2,987	2,662	2,394	-	-100.00
8	Lampung	-	-	-	-	-	-
9	Kepulauan Bangka Belitung	-	-	-	-	-	-
10	Kepulauan Riau	-	-	-	-	-	-
11	DKI Jakarta	-	-	-	-	-	-
12	Jawa Barat	1,463	1,599	1,550	1,506	1,326	-11.96
13	Jawa Tengah	1,721	1,952	2,079	1,808	1,772	-2.02
14	DI Yogyakarta	2,268	2,281	2,281	1,990	2,326	-
15	Jawa Timur	1,046	1,236	1,109	1,357	1,397	2.96
16	Banten	1,134	445	521	521	271	-48.07
17	Bali	-	-	-	-	-	-
18	Nusa Tenggara Barat	-	-	-	-	-	-
19	Nusa Tenggara Timur	-	-	-	-	-	-
20	Kalimantan Barat	-	-	-	-	-	-
21	Kalimantan Tengah	-	-	-	-	-	-
22	Kalimantan Selatan	-	-	-	-	-	-
23	Kalimantan Timur	-	-	-	-	-	-
24	Kalimantan Utara	-	-	-	-	-	-
25	Sulawesi Utara	-	-	-	-	-	-
26	Sulawesi Tengah	-	-	-	-	-	-
27	Sulawesi Selatan	-	-	-	-	-	-
28	Sulawesi Tenggara	-	-	-	-	-	-
29	Gorontalo	-	-	-	-	-	-
30	Sulawesi Barat	-	-	-	-	-	-
31	Maluku	-	-	-	-	-	-
32	Maluku Utara	-	-	-	-	-	-
33	Papua Barat	-	-	-	-	-	-
34	Papua Barat Daya	-	-	-	-	-	-
35	Papua	-	-	-	-	-	-
36	Papua Selatan	-	-	-	-	-	-
37	Papua Tengah	-	-	-	-	-	-
38	Papua Pegunungan	-	-	-	-	-	-
Indonesia		1,546	1,699	1,688	1,657	1,545	-6.80

Sumber : Direktorat Jenderal Perkebunan

Source : Directorate General of Estate Crops

Tabel 2.3.39. Produktivitas Lada Perkebunan Rakyat, Perkebunan Negara dan Perkebunan Swasta Menurut Provinsi

Table Pepper Yield of Smallholder, Government and Private Estate by Province, 2019 - 2023

No.	Provinsi/Province	Tahun/Year					(Kg/Ha)
		2019	2020	2021	2022	2023	Pertumbuhan/ Growth 2023 over 2022 (%)
1	Aceh	635	518	477	631	629	-0.29
2	Sumatera Utara	569	1,241	1,203	1,209	1,162	-3.88
3	Sumatera Barat	960	907	738	680	535	-21.29
4	Riau	-	-	-	-	-	-
5	Jambi	667	386	333	286	297	4.05
6	Sumatera Selatan	816	828	922	611	597	-2.18
7	Bengkulu	644	613	623	610	431	-29.32
8	Lampung	467	479	476	474	442	-6.85
9	Kepulauan Bangka Belitung	1,141	1,189	1,013	1,027	855	-16.74
10	Kepulauan Riau	373	576	665	801	685	-14.49
11	DKI Jakarta	-	-	-	-	-	-
12	Jawa Barat	638	628	583	634	637	0.56
13	Jawa Tengah	491	558	545	557	522	-6.28
14	DI Yogyakarta	470	517	481	427	450	5.51
15	Jawa Timur	801	803	1,535	606	585	-3.49
16	Banten	830	687	687	879	664	-24.41
17	Bali	5	42	51	-	-	-
18	Nusa Tenggara Barat	168	170	167	169	132	-21.78
19	Nusa Tenggara Timur	400	454	426	419	509	21.51
20	Kalimantan Barat	977	903	952	966	830	-14.09
21	Kalimantan Tengah	608	590	642	850	910	7.03
22	Kalimantan Selatan	544	484	498	542	614	13.27
23	Kalimantan Timur	913	816	856	884	1,034	16.96
24	Kalimantan Utara	289	306	258	277	525	89.89
25	Sulawesi Utara	356	348	347	320	-	-100.00
26	Sulawesi Tengah	185	212	267	294	310	5.23
27	Sulawesi Selatan	700	631	716	614	571	-7.07
28	Sulawesi Tenggara	567	555	513	488	486	-0.37
29	Gorontalo	-	-	-	-	-	-
30	Sulawesi Barat	565	526	522	527	527	-0.03
31	Maluku	-	-	-	-	-	-
32	Maluku Utara	500	556	750	750	367	-51.11
33	Papua Barat	-	-	5	5	-	-
34	Papua Barat Daya	-	-	-	-	-	-
35	Papua	118	118	182	91	99	7.81
36	Papua Selatan	-	-	-	-	79	-
37	Papua Tengah	-	-	-	-	-	-
38	Papua Pegunungan	-	-	-	-	14	-
Indonesia		761	753	721	687	617	-10.26

Sumber : Direktorat Jenderal Perkebunan

Source : Directorate General of Estate Crops

Tabel 2.3.40. Produktivitas Cengkeh Perkebunan Rakyat, Perkebunan Negara dan Perkebunan Swasta Menurut Provinsi

Table Clove Yield of Smallholder, Government and Private Estate by Province, 2019 - 2023

No.	Provinsi/Province	Tahun/Year					(Kg/Ha)
		2019	2020	2021	2022	2023	Pertumbuhan/ Growth 2023 over 2022 (%)
1	Aceh	591	599	599	598	599	0.19
2	Sumatera Utara	494	809	891	947	773	-18.41
3	Sumatera Barat	474	390	401	433	408	-5.83
4	Riau	-	-	-	-	-	-
5	Jambi	412	406	406	414	379	-8.44
6	Sumatera Selatan	369	380	416	380	383	0.72
7	Bengkulu	239	291	262	258	309	19.53
8	Lampung	416	426	425	437	407	-6.84
9	Kepulauan Bangka Belitung	279	136	320	276	227	-17.98
10	Kepulauan Riau	302	301	333	329	281	-14.70
11	DKI Jakarta	-	-	-	-	-	-
12	Jawa Barat	455	473	463	476	386	-18.97
13	Jawa Tengah	305	309	310	283	254	-10.23
14	DI Yogyakarta	358	363	364	331	344	3.97
15	Jawa Timur	436	429	436	408	371	-9.05
16	Banten	533	462	451	448	415	-7.33
17	Bali	254	261	225	192	137	-28.58
18	Nusa Tenggara Barat	175	231	230	172	171	-0.80
19	Nusa Tenggara Timur	474	497	446	438	458	4.56
20	Kalimantan Barat	440	439	450	452	502	11.06
21	Kalimantan Tengah	-	-	-	-	-	-
22	Kalimantan Selatan	430	333	343	180	185	2.73
23	Kalimantan Timur	-	-	320	500	429	-14.29
24	Kalimantan Utara	420	598	156	330	399	20.78
25	Sulawesi Utara	198	228	3	0	4	910.25
26	Sulawesi Tengah	371	394	398	416	420	0.73
27	Sulawesi Selatan	551	528	530	497	492	-0.96
28	Sulawesi Tenggara	599	588	395	539	553	2.52
29	Gorontalo	388	388	419	401	379	-5.66
30	Sulawesi Barat	711	708	690	553	532	-3.87
31	Maluku	632	639	646	2,297	656	-71.42
32	Maluku Utara	360	355	364	352	353	0.33
33	Papua Barat	187	394	355	400	391	-2.34
34	Papua Barat Daya		-	-	-	38	-
35	Papua	287	287	357	273	290	6.21
36	Papua Selatan		-	-	-	167	-
37	Papua Tengah		-	-	-	500	-
38	Papua Pegunungan		-	-	-	-	-
Indonesia		420	428	389	424	383	-9.60

Sumber : Direktorat Jenderal Perkebunan

Source : Directorate General of Estate Crops

Tabel 2.3.41. Produktivitas Kakao Perkebunan Rakyat, Perkebunan Negara dan Perkebunan Swasta Menurut Provinsi

Table Cocoa Yield of Smallholder, Government and Private Estate by Province, 2019 - 2023

No.	Provinsi/Province	Tahun/ Year					(Kg/Ha)
		2019	2020	2021	2022	2023	Pertumbuhan/ Growth 2023 over 2022 (%)
1	Aceh	713	720	719	702	707	0.68
2	Sumatera Utara	946	969	985	993	1,055	6.29
3	Sumatera Barat	752	809	849	774	792	2.30
4	Riau	426	452	453	457	454	-0.76
5	Jambi	569	591	592	620	555	-10.41
6	Sumatera Selatan	757	705	722	726	731	0.69
7	Bengkulu	764	684	709	689	736	6.76
8	Lampung	902	896	892	793	764	-3.69
9	Kepulauan Bangka Belitung	335	720	700	714	714	0.10
10	Kepulauan Riau	787	935	991	838	1,285	53.39
11	DKI Jakarta	-	-	-	-	-	-
12	Jawa Barat	465	449	321	285	287	0.73
13	Jawa Tengah	453	387	393	501	451	-9.86
14	DI Yogyakarta	570	564	526	572	554	-3.20
15	Jawa Timur	707	711	773	761	756	-0.68
16	Banten	629	510	513	479	525	9.63
17	Bali	484	487	467	465	430	-7.48
18	Nusa Tenggara Barat	522	542	548	522	528	1.04
19	Nusa Tenggara Timur	615	596	590	629	622	-1.19
20	Kalimantan Barat	511	452	465	388	355	-8.65
21	Kalimantan Tengah	908	896	909	901	888	-1.44
22	Kalimantan Selatan	447	389	450	526	441	-16.10
23	Kalimantan Timur	567	612	575	618	391	-36.78
24	Kalimantan Utara	552	496	537	448	488	8.89
25	Sulawesi Utara	659	654	603	608	653	7.52
26	Sulawesi Tengah	688	692	708	729	707	-2.98
27	Sulawesi Selatan	792	776	753	726	707	-2.61
28	Sulawesi Tenggara	648	660	636	653	653	-0.04
29	Gorontalo	802	708	647	538	534	-0.78
30	Sulawesi Barat	794	789	795	792	797	0.66
31	Maluku	552	550	548	550	565	2.72
32	Maluku Utara	715	695	717	679	671	-1.25
33	Papua Barat	393	409	333	273	162	-40.74
34	Papua Barat Daya	-	-	-	-	371	-
35	Papua	605	605	647	640	659	3.03
36	Papua Selatan	-	-	-	-	219	-
37	Papua Tengah	-	-	-	-	495	-
38	Papua Pegunungan	-	-	-	-	61	-
Indonesia		721	723	723	715	710	-0.67

Sumber : Direktorat Jenderal Perkebunan

Source : Directorate General of Estate Crops

Tabel 2.3.42. Produktivitas Jambu Mete Perkebunan Rakyat, Perkebunan Negara dan Perkebunan Swasta Menurut Provinsi

Table Cashewnut Yield of Smalholder, Government and Private Estate by Province, 2019 - 2023

No.	Provinsi/Province	Tahun/Year					(Kg/Ha)
		2019	2020	2021	2022	2023	Pertumbuhan/ Growth 2023 over 2022 (%)
1	Aceh	125	200	200	-	-	-
2	Sumatera Utara	-	-	-	-	-	-
3	Sumatera Barat	-	-	-	-	-	-
4	Riau	-	-	-	-	-	-
6	Jambi	-	-	-	-	-	-
7	Sumatera Selatan	-	-	-	-	-	-
9	Bengkulu	-	-	-	-	-	-
10	Lampung	385	431	474	474	472	-0.34
8	Kepulauan Bangka Belitung	306	65	16	14	13	-10.53
5	Kepulauan Riau	-	-	-	-	-	-
11	DKI Jakarta	-	-	-	-	-	-
12	Jawa Barat	274	289	584	506	349	-30.96
14	Jawa Tengah	774	774	800	779	741	-4.89
15	DI Yogyakarta	107	109	186	134	314	135.38
16	Jawa Timur	741	743	759	753	742	-1.57
13	Banten	-	-	-	-	-	-
17	Bali	362	327	330	319	318	-0.31
18	Nusa Tenggara Barat	350	376	405	387	377	-2.50
19	Nusa Tenggara Timur	555	576	593	593	589	-0.66
20	Kalimantan Barat	-	-	-	-	-	-
21	Kalimantan Tengah	638	637	429	560	517	-7.74
22	Kalimantan Selatan	532	458	375	409	318	-22.22
23	Kalimantan Timur	267	-	-	-	-	-
24	Kalimantan Utara	-	-	-	-	-	-
25	Sulawesi Utara	258	20	-	-	-	-
27	Sulawesi Tengah	296	297	292	263	256	-2.68
28	Sulawesi Selatan	410	419	418	408	406	-0.44
30	Sulawesi Tenggara	582	597	610	442	425	-3.89
26	Gorontalo	160	165	155	149	148	-0.78
29	Sulawesi Barat	277	278	256	244	262	7.19
31	Maluku	562	559	558	552	600	8.72
32	Maluku Utara	688	688	646	633	637	0.68
33	Papua Barat	-	-	-	-	-	-
34	Papua Barat Daya	-	-	-	-	-	-
35	Papua	297	429	544	537	191	-64.44
36	Papua Selatan	-	-	-	-	551	-
37	Papua Tengah	-	-	-	-	800	-
38	Papua Pegunungan	-	-	-	-	-	-
Indonesia		535	549	566	514	507	-1.43

Sumber : Direktorat Jenderal Perkebunan

Source : Directorate General of Estate Crops

Tabel 2.3.43. Produktivitas Tebu Perkebunan Rakyat, Perkebunan Negara dan Perkebunan Swasta Menurut Provinsi

Table Sugar Cane Yield of Smallholder, Government and Private Estate by Province, 2019 - 2023

No.	Provinsi/Province	Tahun/Year					(Ton)
		2019	2020	2021	2022	2023	Pertumbuhan/ Growth 2023 over 2022 (%)
1	Aceh	-	-	-	-	-	-
2	Sumatera Utara	2,330	2,569	6,566	3,441	2,486	-27.75
3	Sumatera Barat	-	-	-	-	-	-
4	Riau	-	-	-	-	-	-
5	Jambi	-	-	-	-	-	-
6	Sumatera Selatan	3,930	3,351	10,529	3,555	3,621	1.85
7	Bengkulu	-	-	-	-	-	-
8	Lampung	5,731	5,557	15,324	5,054	4,591	-9.17
9	Kepulauan Bangka Belitung	-	-	-	-	-	-
10	Kepulauan Riau	-	-	-	-	-	-
11	DKI Jakarta	-	-	-	-	-	-
12	Jawa Barat	3,435	3,974	4,077	4,461	3,242	-27.33
13	Jawa Tengah	4,362	3,502	12,963	4,387	3,971	-9.48
14	DI Yogyakarta	3,133	3,723	2,968	2,735	2,768	1.22
15	Jawa Timur	5,991	5,501	15,483	5,497	5,055	-8.05
16	Banten	-	-	-	-	-	-
17	Bali	-	-	-	-	-	-
18	Nusa Tenggara Barat	3,740	2,502	6,180	3,965	4,430	11.74
19	Nusa Tenggara Timur	-	-	3,845	1,025	2,752	168.51
20	Kalimantan Barat	-	-	-	-	-	-
21	Kalimantan Tengah	-	-	-	-	-	-
22	Kalimantan Selatan	-	-	-	-	-	-
23	Kalimantan Timur	-	-	-	-	-	-
24	Kalimantan Utara	-	-	-	-	-	-
25	Sulawesi Utara	-	-	-	-	-	-
26	Sulawesi Tengah	-	-	-	-	-	-
27	Sulawesi Selatan	3,643	4,495	9,446	1,991	1,544	-22.47
28	Sulawesi Tenggara	-	-	9,070	1,067	3,874	262.96
29	Gorontalo	5,964	6,067	11,683	5,761	4,797	-16.73
30	Sulawesi Barat	-	-	-	-	-	-
31	Maluku	-	-	-	-	-	-
32	Maluku Utara	-	-	-	-	-	-
33	Papua Barat	-	-	-	-	-	-
34	Papua Barat Daya	-	-	-	-	-	-
35	Papua	-	-	-	-	-	-
36	Papua Selatan	-	-	-	-	-	-
37	Papua Tengah	-	-	-	-	-	-
38	Papua Pegunungan	-	-	-	-	-	-
	Indonesia	5,413	5,067	15,404	4,920	4,499	-8.56

Sumber : Direktorat Jenderal Perkebunan

Source : Directorate General of Estate Crops

Tabel 2.3.44. Produktivitas Tembakau Perkebunan Rakyat, Perkebunan Negara dan Perkebunan Swasta Menurut Provinsi

Table Tobacco Yield of Smallholder, Government and Private Estate by Province, 2019 - 2023

No.	Provinsi/Province	Tahun/Year					(Kg/Ha)
		2019	2020	2021	2022	2023	Pertumbuhan/ Growth 2023 over 2022 (%)
1	Aceh	965	966	953	1,275	957	-24.96
2	Sumatera Utara	837	982	991	989	1,002	1.30
3	Sumatera Barat	1,328	1,137	1,027	1,038	785	-24.35
4	Riau	-	-	-	-	-	-
5	Jambi	588	595	596	582	603	3.66
6	Sumatera Selatan	701	513	579	610	705	15.52
7	Bengkulu	-	-	-	-	-	-
8	Lampung	914	1,135	1,038	794	741	-6.68
9	Kepulauan Bangka Belitung	-	-	-	-	-	-
10	Kepulauan Riau	-	-	-	-	-	-
11	DKI Jakarta	-	-	-	-	-	-
12	Jawa Barat	920	896	922	929	936	0.77
13	Jawa Tengah	1,008	1,089	1,026	1,013	1,139	12.41
14	DI Yogyakarta	717	800	821	630	1,359	115.82
15	Jawa Timur	1,090	1,163	1,119	1,183	1,218	2.93
16	Banten	0	0	0	0	-	-
17	Bali	1,721	997	934	803	798	-0.56
18	Nusa Tenggara Barat	1,735	1,639	1,609	1,761	1,700	-3.46
19	Nusa Tenggara Timur	556	653	566	518	560	8.14
20	Kalimantan Barat	-	-	-	-	-	-
21	Kalimantan Tengah	-	-	-	-	-	-
22	Kalimantan Selatan	-	-	-	-	-	-
23	Kalimantan Timur	-	-	-	-	-	-
24	Kalimantan Utara	-	-	-	-	-	-
25	Sulawesi Utara	-	-	-	-	-	-
26	Sulawesi Tengah	504	434	554	831	627	-24.59
27	Sulawesi Selatan	765	760	773	789	817	3.59
28	Sulawesi Tenggara	-	-	-	-	-	-
29	Gorontalo	-	-	-	-	-	-
30	Sulawesi Barat	-	-	-	-	-	-
31	Maluku	-	-	-	-	-	-
32	Maluku Utara	-	-	-	-	-	-
33	Papua Barat	-	-	-	-	-	-
34	Papua Barat Daya	-	-	-	-	-	-
35	Papua	-	-	-	-	-	-
36	Papua Selatan	-	-	-	-	-	-
37	Papua Tengah	-	-	-	-	-	-
38	Papua Pegunungan	-	-	-	-	-	-
Indonesia		1,151	1,195	1,148	1,219	1,257	3.08

Sumber : Direktorat Jenderal Perkebunan

Source : Directorate General of Estate Crops

Tabel 2.3.45. Produktivitas Kapas Perkebunan Rakyat, Perkebunan Negara dan Perkebunan Swasta Menurut Provinsi**Table Cotton Yield of Smallholder, Government and Private Estate by Province, 2019 - 2023**

No.	Provinsi/Province	Tahun/Year					(Kg/Ha)
		2019	2020	2021	2022	2023	Pertumbuhan/ Growth 2023 over 2022 (%)
1	Aceh	-	-	-	-	-	-
2	Sumatera Utara	-	-	-	-	-	-
3	Sumatera Barat	-	-	-	-	-	-
4	Riau	-	-	-	-	-	-
5	Jambi	-	-	-	-	-	-
6	Sumatera Selatan	-	-	-	-	-	-
7	Bengkulu	-	-	-	-	-	-
8	Lampung	-	-	-	-	-	-
9	Kepulauan Bangka Belitung	-	-	-	-	-	-
10	Kepulauan Riau	-	-	-	-	-	-
11	DKI Jakarta	-	-	-	-	-	-
12	Jawa Barat	-	-	-	-	-	-
13	Jawa Tengah	146	166	301	316	316	0.00
14	DI Yogyakarta	52	82	43	66	82	24.76
15	Jawa Timur	388	514	180	237	251	5.84
16	Banten	-	-	-	-	-	-
17	Bali	140	-	-	254	407	60.29
18	Nusa Tenggara Barat	177	-	-	-	-	-
19	Nusa Tenggara Timur	646	447	456	456	484	6.11
20	Kalimantan Barat	-	-	-	-	-	-
21	Kalimantan Tengah	-	-	-	-	-	-
22	Kalimantan Selatan	-	-	-	-	-	-
23	Kalimantan Timur	-	-	-	-	-	-
24	Kalimantan Utara	-	-	-	-	-	-
25	Sulawesi Utara	-	-	-	-	-	-
26	Sulawesi Tengah	-	-	-	-	-	-
27	Sulawesi Selatan	123	246	-	303	317	4.63
28	Sulawesi Tenggara	-	-	253	-	-	-
29	Gorontalo	-	-	-	-	-	-
30	Sulawesi Barat	-	-	-	-	-	-
31	Maluku	-	-	-	-	-	-
32	Maluku Utara	-	-	-	-	-	-
33	Papua Barat	-	-	-	-	-	-
34	Papua Barat Daya	-	-	-	-	-	-
35	Papua	-	-	-	-	-	-
36	Papua Selatan	-	-	-	-	-	-
37	Papua Tengah	-	-	-	-	-	-
38	Papua Pegunungan	-	-	-	-	-	-
Indonesia		183	227	223	271	320	18.23

Sumber : Direktorat Jenderal Perkebunan

Source : Directorate General of Estate Crops

Tabel 2.3.46. Produktivitas Pala Perkebunan Rakyat, Perkebunan Negara dan Perkebunan Swasta Menurut Provinsi

Table Nutmeg Yield of Smallholder, Government and Private Estate by Province, 2019 - 2023

No.	Provinsi/Province	Tahun/Year					(Kg/Ha)
		2019	2020	2021	2022	2023	Pertumbuhan/ Growth 2023 over 2022 (%)
1	Aceh	665	662	656	636	636	-0.13
2	Sumatera Utara	724	882	860	910	286	-68.56
3	Sumatera Barat	558	533	633	604	604	0.08
4	Riau	-	-	-	-	-	-
5	Jambi	-	-	-	-	-	-
6	Sumatera Selatan	-	-	-	-	-	-
7	Bengkulu	305	282	301	257	251	-2.04
8	Lampung	517	465	443	354	351	-0.88
9	Kepulauan Bangka Belitung	-	-	-	-	-	-
10	Kepulauan Riau	375	375	625	300	300	0.00
11	DKI Jakarta	-	-	-	-	-	-
12	Jawa Barat	370	374	387	264	252	-4.38
13	Jawa Tengah	283	249	243	202	198	-1.99
14	DI Yogyakarta	186	185	183	359	35	-90.21
15	Jawa Timur	-	-	-	-	37	-
16	Banten	237	100	67	71	55	-22.51
17	Bali	149	158	152	143	139	-3.15
18	Nusa Tenggara Barat	-	-	-	-	-	-
19	Nusa Tenggara Timur	385	377	309	371	329	-11.12
20	Kalimantan Barat	659	600	622	278	281	1.05
21	Kalimantan Tengah	-	-	-	-	-	-
22	Kalimantan Selatan	-	-	-	-	-	-
23	Kalimantan Timur	10	21	248	372	107	-71.25
24	Kalimantan Utara	-	-	-	-	-	-
25	Sulawesi Utara	1,131	1,192	1,185	1,173	1,216	3.66
26	Sulawesi Tengah	194	239	220	175	151	-13.51
27	Sulawesi Selatan	217	210	220	269	248	-7.93
28	Sulawesi Tenggara	411	392	486	351	358	2.15
29	Gorontalo	378	311	319	178	172	-3.31
30	Sulawesi Barat	265	54	54	69	95	38.13
31	Maluku	312	309	309	308	288	-6.58
32	Maluku Utara	437	418	419	311	320	2.72
33	Papua Barat	398	115	186	178	171	-4.32
34	Papua Barat Daya	-	-	-	-	180	-
35	Papua	-	-	-	-	-	-
36	Papua Selatan	-	-	-	-	-	-
37	Papua Tengah	-	-	-	-	-	-
38	Papua Pegunungan	-	-	-	-	-	-
Indonesia		501	447	458	414	405	-2.08

Sumber : Direktorat Jenderal Perkebunan

Source : Directorate General of Estate Crops

Tabel 2.3.47. Produktivitas Sagu Perkebunan Rakyat, Perkebunan Negara dan Perkebunan Swasta Menurut Provinsi

Table Sago Yield of Smallholder, Government and Private Estate by Province, 2019 - 2023

No.	Provinsi/Province	Tahun/Year					(Kg/Ha)
		2019	2020	2021	2022	2023	Pertumbuhan/ Growth 2023 over 2022 (%)
1	Aceh	503	503	492	478	477	-0.10
2	Sumatera Utara	-	-	-	-	-	-
3	Sumatera Barat	1,797	1,797	654	770	708	-7.99
4	Riau	6,762	6,316	6,345	6,433	6,267	-2.59
5	Jambi	-	-	-	-	-	-
6	Sumatera Selatan	-	-	-	-	-	-
7	Bengkulu	-	-	-	-	-	-
8	Lampung	-	-	-	-	-	-
9	Kepulauan Bangka Belitung	-	-	-	-	-	-
10	Kepulauan Riau	1,490	1,593	1,656	678	681	0.49
11	DKI Jakarta	-	-	-	-	-	-
12	Jawa Barat	-	-	-	-	-	-
13	Jawa Tengah	-	-	-	-	-	-
14	DI Yogyakarta	-	-	-	-	-	-
15	Jawa Timur	-	-	-	-	-	-
16	Banten	-	-	-	-	-	-
17	Bali	-	-	-	-	-	-
18	Nusa Tenggara Barat	-	-	-	-	-	-
19	Nusa Tenggara Timur	-	-	-	-	-	-
20	Kalimantan Barat	832	1,615	1,085	1,099	1,082	-1.57
21	Kalimantan Tengah	-	-	-	-	-	-
22	Kalimantan Selatan	1,562	1,533	1,328	1,310	1,287	-1.75
23	Kalimantan Timur	650	600	486	1,571	2,667	69.70
24	Kalimantan Utara	-	-	-	-	-	-
25	Sulawesi Utara	2,362	2,297	2,366	2,232	2,236	0.16
26	Sulawesi Tengah	830	771	761	796	642	-19.28
27	Sulawesi Selatan	1,305	1,313	1,411	1,421	1,570	10.47
28	Sulawesi Tenggara	1,146	1,070	1,076	1,026	1,133	10.42
29	Gorontalo	-	-	-	-	-	-
30	Sulawesi Barat	819	749	737	650	636	-2.10
31	Maluku	492	636	582	583	647	10.86
32	Maluku Utara	284	284	285	296	293	-1.04
33	Papua Barat	962	1,220	773	1,015	319	-68.54
34	Papua Barat Daya	-	-	-	-	1,108	-
35	Papua	1,694	1,694	1,696	1,695	1,432	-15.50
36	Papua Selatan	-	-	-	-	1,759	-
37	Papua Tengah	-	-	-	-	1,760	-
38	Papua Pegunungan	-	-	-	-	1,184	-
	Indonesia	3,081	3,020	3,010	3,079	2,969	-3.57

Sumber : Direktorat Jenderal Perkebunan

Source : Directorate General of Estate Crops

Tabel 2.3.48. Produktivitas Nilam Perkebunan Rakyat, Perkebunan Negara dan Perkebunan Swasta Menurut Provinsi

Table Patchouli Yield of Smallholder, Government and Private Estate by Province, 2019 - 2023

No.	Provinsi/Province	Tahun/Year					(Kg/Ha)
		2019	2020	2021	2022	2023	Pertumbuhan/ Growth 2023 over 2022 (%)
1	Aceh	260	174	182	178	182	2.00
2	Sumatera Utara	356	370	375	362	359	-0.68
3	Sumatera Barat	262	265	224	166	138	-16.85
4	Riau	-	-	-	-	-	-
5	Jambi	218	215	213	187	166	-11.11
6	Sumatera Selatan	56	159	18	108	292	170.20
7	Bengkulu	-	-	-	-	-	-
8	Lampung	98	109	111	125	50	-60.00
9	Kepulauan Bangka Belitung	-	-	-	-	-	-
10	Kepulauan Riau	-	-	-	-	-	-
11	DKI Jakarta	-	-	-	-	-	-
12	Jawa Barat	296	441	246	246	305	24.02
13	Jawa Tengah	60	69	79	58	115	98.99
14	DI Yogyakarta	131	160	159	189	247	30.26
15	Jawa Timur	129	132	76	91	363	297.26
16	Banten	-	-	-	-	-	-
17	Bali	105	160	100	-	-	-
18	Nusa Tenggara Barat	-	-	-	-	-	-
19	Nusa Tenggara Timur	-	-	-	-	-	-
20	Kalimantan Barat	-	-	-	-	-	-
21	Kalimantan Tengah	-	-	-	-	-	-
22	Kalimantan Selatan	-	-	-	-	-	-
23	Kalimantan Timur	-	-	-	-	-	-
24	Kalimantan Utara	-	-	-	-	-	-
25	Sulawesi Utara	-	-	-	-	-	-
26	Sulawesi Tengah	62	79	126	81	60	-25.84
27	Sulawesi Selatan	190	136	107	127	18	-85.63
28	Sulawesi Tenggara	64	189	231	170	237	39.19
29	Gorontalo	206	211	196	193	-	-
30	Sulawesi Barat	84	22	45	87	144	65.91
31	Maluku	-	-	-	-	-	-
32	Maluku Utara	-	-	-	-	-	-
33	Papua Barat	-	-	5	-	-	-
34	Papua Barat Daya	-	-	-	-	13	-
35	Papua	-	-	-	13	-	-
36	Papua Selatan	-	-	-	-	-	-
37	Papua Tengah	-	-	-	-	-	-
38	Papua Pegunungan	-	-	-	-	-	-
Indonesia		167	188	188	162	196	21.14

Sumber : Direktorat Jenderal Perkebunan

Source : Directorate General of Estate Crops

Tabel 2.3.49. Produktivitas Kemiri Sunan Perkebunan Rakyat, Perkebunan Negara dan Perkebunan Swasta Menurut Provinsi

Table Kemiri Sunan Yield of Smallholder, Government and Private Estate by Province, 2019 - 2023

No.	Provinsi/Province	Tahun/Year					(Kg/Ha)
		2019	2020	2021	2022	2023	Pertumbuhan/ Growth 2023 over 2022 (%)
1	Aceh	-	-	-	-	-	-
2	Sumatera Utara	-	-	-	-	-	-
3	Sumatera Barat	-	-	-	-	-	-
4	Riau	-	-	-	-	-	-
5	Jambi	-	-	-	-	-	-
6	Sumatera Selatan	-	-	-	-	-	-
7	Bengkulu	-	-	-	-	-	-
8	Lampung	-	-	-	-	-	-
9	Kepulauan Bangka Belitung	-	-	-	-	-	-
10	Kepulauan Riau	-	-	-	-	-	-
11	DKI Jakarta	-	-	-	-	-	-
12	Jawa Barat	277	363	654	543	606	11.62
13	Jawa Tengah	-	-	-	-	-	-
14	DI Yogyakarta	-	-	-	-	-	-
15	Jawa Timur	-	-	-	-	-	-
16	Banten	-	-	-	-	-	-
17	Bali	-	-	-	-	-	-
18	Nusa Tenggara Barat	-	-	-	-	-	-
19	Nusa Tenggara Timur	333	400	333	412	123	-70.18
20	Kalimantan Barat	-	-	-	-	-	-
21	Kalimantan Tengah	-	-	-	-	-	-
22	Kalimantan Selatan	-	-	-	-	-	-
23	Kalimantan Timur	-	-	-	-	-	-
24	Kalimantan Utara	-	-	-	-	-	-
25	Sulawesi Utara	-	-	-	-	-	-
26	Sulawesi Tengah	-	-	-	-	-	-
27	Sulawesi Selatan	-	-	-	-	-	-
28	Sulawesi Tenggara	-	-	-	-	-	-
29	Gorontalo	-	-	-	-	-	-
30	Sulawesi Barat	-	-	-	-	-	-
31	Maluku	-	-	-	-	-	-
32	Maluku Utara	-	-	-	-	-	-
33	Papua Barat	-	-	-	-	-	-
34	Papua Barat Daya	-	-	-	-	-	-
35	Papua	-	-	-	-	-	-
36	Papua Selatan	-	-	-	-	-	-
37	Papua Tengah	-	-	-	-	-	-
38	Papua Pegunungan	-	-	-	-	-	-
Indonesia		191	383	476	441	157	-64.33

Sumber : Direktorat Jenderal Perkebunan

Source : Directorate General of Estate Crops

Tabel 2.4.1. Populasi dan Produksi Ternak di Indonesia
Table Population and Production of Livestock in Indonesia, 2019 - 2023

No.	Jenis/Species	Tahun/Year					Pertumbuhan/ Growth
		2019	2020	2021	2022	2023	2023 over 2022 (%)
Populasi/Population (000 Ekor/000 Head)		3.945.219	3.706.565	3.717.307	3.933.583	5.414.638	37,65
1	Sapi Potong/Beef Cattle	16.930	17.489	17.977	17.603	10.829	-38,48
2	Sapi Perah/Dairy Cattle	565	568	582	507	464	-8,49
3	Kerbau/Buffalo	1.134	1.154	1.143	1.088	453	-58,35
4	Kuda/Horse	375	384	382	367	699	-80,98
5	Kambing/Goat	18.463	18.690	18.904	18.561	143.740	-22,56
6	Domba/Sheep	17.834	17.524	15.636	14.063	43.583	-69,01
7	Babi/Pig	8.542	7.623	7.178	6.749	42.458	-37,09
8	Ayam Buras/Native Chicken	301.761	305.445	306.392	308.602	990.476	-67,90
9	Ayam Ras Petelur/Layer ^a	336.490	345.181	386.126	379.280	410.169	8,14
10	Ayam Ras Pedaging/Broiler ^a	3.169.805	2.919.516	2.889.208	3.114.028	3.189.382	2,42
11	Itik/Duck	47.783	48.245	48.368	48.426	274.755	-43,26
12	Itik Manila/Muscovy Duck	9.446	8.325	8.202	8.303	59.612	-28,20
13	Kelinci/Rabbit	1.247	1.199	1.193	1.225	2.481	-79,74
14	Puyuh/Quail	14.844	15.223	16.015	14.782	245.537	66,10
Produksi Daging/Meat Production (000 Ton)		4.888,09	4.555,67	4.541,66	4.947,39	4.990,46	0,87
1	Sapi/Beef	504,80	453,42	487,80	499,71	575,69	15,20
2	Kerbau/Buffalo	24,79	18,53	18,94	22,08	20,03	-9,29
3	Kambing/Goat	72,85	61,71	59,73	60,77	71,05	16,92
4	Domba/Sheep	70,07	54,19	50,70	52,16	59,84	14,73
5	Babi/Pork	236,28	281,32	260,85	151,89	167,94	10,57
6	Kuda/Horse	1,85	1,24	1,29	1,43	1,36	-5,20
7	Ayam Buras/Native Chicken	292,33	270,21	269,80	276,73	143,79	-48,04
8	Ayam Ras Petelur/Layer	141,51	152,76	159,39	162,91	190,26	16,78
9	Ayam Ras Pedaging/Broiler	3.495,09	3.219,12	3.185,70	3.668,88	3.721,64	1,44
10	Itik/Duck	39,81	35,75	41,02	44,65	33,03	-26,03
11	Kelinci/Rabbit	0,70	0,46	0,49	0,50	0,13	-73,16
12	Puyuh/Quail	1,26	1,60	1,29	1,04	1,65	58,55
13	Itik Manila/Muscovy Duck	6,75	5,36	4,66	4,64	4,05	-12,85
Produksi Telur/Egg Production (000 Ton)		5.354,62	5.874,38	5.893,43	6.339,89	6.585,49	3,87
1	Ayam Buras/Native Chicken	246,69	358,86	368,70	389,27	214,73	-44,84
2	Ayam Ras Petelur/Layer	4.753,38	5.141,57	5.156,00	5.579,25	6.116,07	9,62
3	Itik/Duck	294,01	316,95	313,84	316,17	200,21	-36,68
4	Puyuh/Quail	25,86	24,65	24,27	22,02	26,17	18,88
5	Itik Manila/Muscovy Duck	34,67	32,35	30,63	33,18	28,30	-14,70
Produksi Susu/Milk Production (000 Ton)		944,54	946,91	946,39	824,27	787,37	-4,48

Sumber : Direktorat Jenderal Peternakan dan Kesehatan Hewan, dan Badan Pusat Statistik
 Sources : Directorate General of Livestock and Animal Health Services, and BPS-Statistics Indonesia

Keterangan : Data Populasi Tahun 2023 hasil ST2023 Badan Pusat Statistik (BPS)
^a Laporan perusahaan melalui Sistem Perunggasan Nasional yang diolah Direktorat Jenderal Peternakan dan Kesehatan Hewan
 Notes : The population data in 2023 result from ST2023 BPS-Statistics Indonesia
^aThe company's report through the National Poultry System processed by the Directorate General of Livestock and Animal Health Services

Tabel 2.4.2. Populasi Sapi Potong Menurut Provinsi
Table Beef Cattle Population by Province, 2019 - 2023

No.	Provinsi/Province	Tahun/Year					(Ekor/Head)
		2019	2020	2021	2022	2023	Pertumbuhan/ Growth 2023 over 2022 (%)
1	Aceh	403.031	435.376	455.177	533.593	229.295	-57,03
2	Sumatera Utara	872.411	899.571	935.888	948.705	628.891	-33,71
3	Sumatera Barat	408.851	415.454	424.631	400.033	224.160	-43,96
4	Riau	198.296	204.433	209.601	210.784	178.360	-15,38
5	Jambi	159.470	158.824	161.100	161.308	104.554	-35,18
6	Sumatera Selatan	291.666	301.436	310.654	305.641	222.791	-27,11
7	Bengkulu	151.750	154.405	153.939	155.609	111.083	-28,61
8	Lampung	850.555	857.364	904.076	916.458	726.257	-20,75
9	Kepulauan Bangka Belitung	14.743	15.761	17.920	17.819	15.352	-13,84
10	Kepulauan Riau	26.270	27.858	28.558	17.770	15.159	-14,69
11	DKI Jakarta	2.396	1.721	1.723	1.954	2.796	43,09
12	Jawa Barat	406.805	392.590	415.141	377.505	239.923	-36,45
13	Jawa Tengah	1.786.932	1.835.717	1.874.051	1.786.151	1.213.744	-32,05
14	DI Yogyakarta	304.423	309.259	323.308	302.049	227.037	-24,83
15	Jawa Timur	4.705.067	4.823.970	4.928.987	4.922.628	3.056.196	-37,92
16	Banten	48.806	41.899	37.884	51.599	24.073	-53,35
17	Bali	544.955	550.350	558.463	380.559	344.161	-9,56
18	Nusa Tenggara Barat	1.234.640	1.285.746	1.320.551	1.219.784	774.065	-36,54
19	Nusa Tenggara Timur	1.087.761	1.176.317	1.173.473	1.175.615	581.918	-50,50
20	Kalimantan Barat	154.382	158.190	156.578	123.067	73.770	-40,06
21	Kalimantan Tengah	86.966	87.135	84.504	71.658	34.124	-52,38
22	Kalimantan Selatan	128.720	148.026	165.329	169.253	96.021	-43,27
23	Kalimantan Timur	119.485	119.974	121.290	108.613	57.757	-46,82
24	Kalimantan Utara	22.776	22.375	22.396	21.553	9.828	-54,40
25	Sulawesi Utara	121.035	128.115	130.194	130.209	39.953	-69,32
26	Sulawesi Tengah	369.224	402.191	431.339	461.563	207.356	-55,08
27	Sulawesi Selatan	1.369.890	1.405.246	1.443.297	1.414.067	778.062	-44,98
28	Sulawesi Tenggara	330.594	361.568	392.479	409.946	200.279	-51,15
29	Gorontalo	246.994	254.983	261.084	266.728	153.402	-42,49
30	Sulawesi Barat	109.510	113.380	115.090	114.251	70.357	-38,42
31	Maluku	107.231	110.781	117.407	122.831	53.278	-56,62
32	Maluku Utara	101.860	110.805	113.573	111.984	42.256	-62,27
33	Papua Barat	55.497	61.415	66.319	67.242	16.641	-75,25
34	Papua Barat Daya	-	-	-	-	9.523	-
35	Papua	107.033	117.098	121.210	124.009	36.694	-70,41
36	Papua Selatan	-	-	-	-	16.557	-
37	Papua Tengah	-	-	-	-	12.170	-
38	Papua Pegunungan	-	-	-	-	890	-
Indonesia		16.930.025	17.489.333	17.977.214	17.602.538	10.828.733	-38,48

Sumber : Direktorat Jenderal Peternakan dan Kesehatan Hewan, dan Badan Pusat Statistik

Sources : Directorate General of Livestock and Animal Health Services, and BPS-Statistics Indonesia

Keterangan : Data Tahun 2023 hasil ST2023 Badan Pusat Statistik (BPS)

Note : The data in 2023 result from ST2023 BPS-Statistics Indonesia

Tabel 2.4.3. Populasi Sapi Perah Menurut Provinsi
Table Dairy Cattle Population by Province, 2019 - 2023

No.	Provinsi/Province	Tahun/Year					(Ekor/Head)
							Pertumbuhan/ Growth
		2019	2020	2021	2022	2023	2023 over 2022 (%)
1	Aceh	19	19	28	19	-	-
2	Sumatera Utara	4.847	4.953	5.164	5.287	4.350	-17,72
3	Sumatera Barat	682	751	749	744	590	-20,70
4	Riau	100	84	68	53	117	120,75
5	Jambi	27	18	14	15	4	-73,33
6	Sumatera Selatan	56	57	44	35	8	-77,14
7	Bengkulu	283	283	247	140	70	-50,00
8	Lampung	1.000	1.021	1.034	1.049	1.080	2,96
9	Kepulauan Bangka Belitung	252	157	151	41	40	-2,44
10	Kepulauan Riau	6	6	5	5	-	-
11	DKI Jakarta	2.024	2.053	1.349	1.162	1.133	-2,50
12	Jawa Barat	122.505	118.434	119.939	110.005	87.764	-20,22
13	Jawa Tengah	140.520	141.395	142.513	101.288	75.653	-25,31
14	DI Yogyakarta	3.873	3.520	3.500	3.265	2.876	-11,91
15	Jawa Timur	287.196	293.556	305.708	282.364	289.375	2,48
16	Banten	68	67	64	44	70	59,09
17	Bali	-	-	-	-	18	-
18	Nusa Tenggara Barat	6	6	12	14	-	-
19	Nusa Tenggara Timur	29	30	31	29	34	17,24
20	Kalimantan Barat	43	167	186	205	14	-93,17
21	Kalimantan Tengah	-	-	-	-	-	-
22	Kalimantan Selatan	183	101	66	77	45	-41,56
23	Kalimantan Timur	91	87	76	68	12	-82,35
24	Kalimantan Utara	2	3	3	3	-	-
25	Sulawesi Utara	66	53	18	8	42	425,00
26	Sulawesi Tengah	10	7	7	-	-	-
27	Sulawesi Selatan	1.049	1.101	1.147	1.125	710	-36,89
28	Sulawesi Tenggara	37	51	46	30	16	-46,67
29	Gorontalo	5	-	-	-	-	-
30	Sulawesi Barat	-	-	-	-	-	-
31	Maluku	-	-	-	-	-	-
32	Maluku Utara	-	-	-	-	-	-
33	Papua Barat	-	-	-	-	-	-
34	Papua Barat Daya	-	-	-	-	-	-
35	Papua	22	20	-	-	-	-
36	Papua Selatan	-	-	-	-	-	-
37	Papua Tengah	-	-	-	-	-	-
38	Papua Pegunungan	-	-	-	-	-	-
Indonesia		565.001	568.000	582.169	507.075	464.021	-8,49

Sumber : Direktorat Jenderal Peternakan dan Kesehatan Hewan, dan Badan Pusat Statistik

Sources : Directorate General of Livestock and Animal Health Services, and BPS-Statistics Indonesia

Keterangan : Data Tahun 2023 hasil ST2023 Badan Pusat Statistik (BPS)

Note : The data in 2023 result from ST2023 BPS-Statistics Indonesia

Tabel 2.4.4. Populasi Kerbau Menurut Provinsi
Table Buffalo Population by Province, 2019 - 2023

No.	Provinsi/Province	Tahun/Year					(Ekor/Head)
		2019	2020	2021	2022	2023	Pertumbuhan/ Growth 2023 over 2022 (%)
1	Aceh	86.717	103.866	112.402	124.161	40.969	-67,00
2	Sumatera Utara	102.574	97.218	94.214	82.962	35.684	-56,99
3	Sumatera Barat	84.224	85.242	83.398	79.711	30.913	-61,22
4	Riau	27.167	29.309	31.991	27.499	14.938	-45,68
5	Jambi	45.183	46.034	46.703	45.106	26.194	-41,93
6	Sumatera Selatan	28.587	29.941	27.161	27.638	15.110	-45,33
7	Bengkulu	28.455	28.975	30.433	40.161	15.221	-62,10
8	Lampung	20.522	20.061	22.454	20.076	9.456	-52,90
9	Kepulauan Bangka Belitung	349	299	278	231	142	-38,53
10	Kepulauan Riau	6	6	6	10	24	140,00
11	DKI Jakarta	85	38	42	33	55	66,67
12	Jawa Barat	85.405	81.361	79.201	61.296	27.454	-55,21
13	Jawa Tengah	59.478	58.963	58.186	50.265	19.021	-62,16
14	DI Yogyakarta	510	488	471	395	239	-39,49
15	Jawa Timur	23.994	22.975	21.802	18.977	10.620	-44,04
16	Banten	58.532	59.290	57.566	53.495	20.092	-62,44
17	Bali	1.336	1.390	1.407	1.262	684	-45,80
18	Nusa Tenggara Barat	121.575	115.178	120.137	102.412	35.967	-64,88
19	Nusa Tenggara Timur	175.007	179.708	162.840	167.915	67.091	-60,04
20	Kalimantan Barat	2.063	2.082	1.737	1.878	998	-46,86
21	Kalimantan Tengah	11.762	11.563	11.214	11.305	3.365	-70,23
22	Kalimantan Selatan	16.556	19.674	20.085	19.853	8.574	-56,81
23	Kalimantan Timur	6.194	6.552	6.539	6.490	1.325	-79,58
24	Kalimantan Utara	3.777	3.963	3.913	4.032	1.324	-67,16
25	Sulawesi Utara	-	-	-	-	-	-
26	Sulawesi Tengah	2.664	2.876	2.562	2.630	1.022	-61,14
27	Sulawesi Selatan	113.100	118.472	116.892	108.263	54.664	-49,51
28	Sulawesi Tenggara	2.162	2.349	2.544	2.812	1.308	-53,49
29	Gorontalo	23	-	-	-	-	-
30	Sulawesi Barat	8.725	8.948	9.351	9.506	3.638	-61,73
31	Maluku	15.780	15.952	16.268	16.354	6.395	-60,90
32	Maluku Utara	548	675	583	708	534	-24,58
33	Papua Barat	-	-	-	-	3	-
34	Papua Barat Daya	-	-	-	-	-	-
35	Papua	755	778	809	815	5	-99,39
36	Papua Selatan	-	-	-	-	133	-
37	Papua Tengah	-	-	-	-	68	-
38	Papua Pegunungan	-	-	-	-	28	-
Indonesia		1.133.815	1.154.226	1.143.189	1.088.251	453.258	-58,35

Sumber : Direktorat Jenderal Peternakan dan Kesehatan Hewan, dan Badan Pusat Statistik

Sources : Directorate General of Livestock and Animal Health Services, and BPS-Statistics Indonesia

Keterangan : Data Tahun 2023 hasil ST2023 Badan Pusat Statistik (BPS)

Note : The data in 2023 result from ST2023 BPS-Statistics Indonesia

Tabel 2.4.5. Populasi Kuda Menurut Provinsi
Table Horse Population by Province, 2019 - 2023

No.	Provinsi/Province	Tahun/Year					(Ekor/Head)
		2019	2020	2021	2022	2023	Pertumbuhan/ Growth 2023 over 2022 (%)
1	Aceh	2.645	2.996	3.310	1.802	676	-62,49
2	Sumatera Utara	1.394	1.107	1.023	864	NA	-
3	Sumatera Barat	1.558	1.511	1.223	1.071	468	-56,30
4	Riau	88	92	100	99	NA	-
5	Jambi	182	152	151	121	NA	-
6	Sumatera Selatan	100	98	89	112	65	-41,96
7	Bengkulu	45	52	57	53	NA	-
8	Lampung	131	142	163	139	80	-42,45
9	Kepulauan Bangka Belitung	37	33	40	34	NA	-
10	Kepulauan Riau	28	42	1	15	NA	-
11	DKI Jakarta	245	240	204	240	21	-91,25
12	Jawa Barat	9.977	9.328	9.183	8.643	NA	-
13	Jawa Tengah	9.738	9.273	8.020	6.247	NA	-
14	DI Yogyakarta	1.846	1.842	1.757	1.615	459	-71,58
15	Jawa Timur	9.880	10.481	10.494	9.982	NA	-
16	Banten	201	204	219	265	49	-81,51
17	Bali	149	168	122	82	392	378,05
18	Nusa Tenggara Barat	47.300	43.705	41.715	36.900	NA	-
19	Nusa Tenggara Timur	109.549	118.338	118.208	118.132	NA	-
20	Kalimantan Barat	28	26	26	15	NA	-
21	Kalimantan Tengah	19	20	21	17	NA	-
22	Kalimantan Selatan	131	118	121	111	18	-83,78
23	Kalimantan Timur	102	95	143	95	24	-74,74
24	Kalimantan Utara	4	9	4	6	NA	-
25	Sulawesi Utara	3.983	4.005	3.265	3.252	504	-84,50
26	Sulawesi Tengah	1.265	1.094	1.012	971	248	-74,46
27	Sulawesi Selatan	166.086	171.220	173.500	168.505	NA	-
28	Sulawesi Tenggara	712	644	667	638	164	-74,29
29	Gorontalo	1.757	1.521	1.425	1.411	177	-87,46
30	Sulawesi Barat	1.342	1.367	1.297	1.358	246	-81,89
31	Maluku	1.340	1.422	1.428	1.542	1.040	-32,56
32	Maluku Utara	34	41	129	126	NA	-
33	Papua Barat	7	8	7	7	NA	-
34	Papua Barat Daya	-	-	-	-	NA	-
35	Papua	2.663	2.715	2.890	2.832	47	-98,34
36	Papua Selatan	-	-	-	-	417	-
37	Papua Tengah	-	-	-	-	22	-
38	Papua Pegunungan	-	-	-	-	46	-
Indonesia		374.566	384.109	382.014	367.302	69.868¹	-80,98

Sumber : Direktorat Jenderal Peternakan dan Kesehatan Hewan, dan Badan Pusat Statistik
 Sources : Directorate General of Livestock and Animal Health Services, and BPS-Statistics Indonesia

Keterangan : Data Tahun 2023 hasil ST2023 Badan Pusat Statistik (BPS)
¹Jumlah sudah termasuk unit pada "NA"
 Notes : The data in 2023 result from ST2023 BPS-Statistics Indonesia
¹Total includes unit in "NA"

Tabel 2.4.6. Populasi Kambing Menurut Provinsi
Table Goat Population by Province, 2019 - 2023

No.	Provinsi/Province	Tahun/Year					(Ekor/Head)
		2019	2020	2021	2022	2023	Pertumbuhan/ Growth 2023 over 2022 (%)
1	Aceh	613.869	634.759	649.962	657.643	191.186	-70,93
2	Sumatera Utara	867.817	790.132	665.699	580.000	NA	-
3	Sumatera Barat	250.600	249.438	248.692	242.302	NA	-
4	Riau	233.675	235.858	252.432	236.228	152.196	-35,57
5	Jambi	400.391	404.385	419.741	402.652	112.306	-72,11
6	Sumatera Selatan	393.785	416.507	428.619	414.640	364.620	-12,06
7	Bengkulu	203.973	207.036	211.261	221.491	93.619	-57,73
8	Lampung	1.459.409	1.517.878	1.611.347	1.623.358	1.798.436	10,78
9	Kepulauan Bangka Belitung	8.869	9.080	6.928	4.964	NA	-
10	Kepulauan Riau	21.339	18.767	12.726	8.171	NA	-
11	DKI Jakarta	5.446	5.245	5.994	4.265	12.844	201,15
12	Jawa Barat	1.335.592	1.411.740	1.409.000	1.373.978	NA	-
13	Jawa Tengah	3.969.841	3.725.473	3.790.059	3.747.610	NA	-
14	DI Yogyakarta	402.943	416.400	417.386	466.759	NA	-
15	Jawa Timur	3.524.899	3.645.822	3.741.903	3.561.686	NA	-
16	Banten	718.079	678.875	645.407	650.724	NA	-
17	Bali	45.102	46.138	46.580	43.230	49.704	14,98
18	Nusa Tenggara Barat	684.694	709.768	711.450	652.276	266.155	-59,20
19	Nusa Tenggara Timur	835.614	964.350	956.374	991.953	372.049	-62,49
20	Kalimantan Barat	148.086	144.276	147.146	113.661	93.435	-17,80
21	Kalimantan Tengah	45.311	48.971	51.376	41.976	NA	-
22	Kalimantan Selatan	75.224	78.780	80.298	62.873	NA	-
23	Kalimantan Timur	67.892	68.308	68.997	58.552	NA	-
24	Kalimantan Utara	13.990	13.998	12.421	9.561	NA	-
25	Sulawesi Utara	55.711	56.687	52.610	53.555	NA	-
26	Sulawesi Tengah	517.908	555.399	583.744	579.691	78.170	-86,52
27	Sulawesi Selatan	755.588	794.866	819.451	838.502	176.546	-78,95
28	Sulawesi Tenggara	183.725	195.128	204.357	216.478	NA	-
29	Gorontalo	102.754	104.536	107.163	109.673	NA	-
30	Sulawesi Barat	194.194	196.714	199.162	200.871	NA	-
31	Maluku	101.356	104.173	104.296	139.479	31.194	-77,64
32	Maluku Utara	140.385	150.324	150.856	158.231	NA	-
33	Papua Barat	18.199	18.412	16.846	17.041	NA	-
34	Papua Barat Daya	-	-	-	-	1.993	-
35	Papua	66.855	71.488	74.064	76.761	NA	-
36	Papua Selatan	-	-	-	-	6.397	-
37	Papua Tengah	-	-	-	-	5.132	-
38	Papua Pegunungan	-	-	-	-	138	-
Indonesia		18.463.115	18.689.711	18.904.347	18.560.835	14.374.014¹	-22,56

Sumber : Direktorat Jenderal Peternakan dan Kesehatan Hewan, dan Badan Pusat Statistik

Sources : Directorate General of Livestock and Animal Health Services, and BPS-Statistics Indonesia

Keterangan : Data Tahun 2023 hasil ST2023 Badan Pusat Statistik (BPS)

¹Jumlah sudah termasuk unit pada "NA"

Notes : The data in 2023 result from ST2023 BPS-Statistics Indonesia

¹Total includes unit in "NA"

Tabel 2.4.7. Populasi Domba Menurut Provinsi
Table Sheep Population by Province, 2019 - 2023

No.	Provinsi/Province	(Ekor/Head)					Pertumbuhan/ Growth 2023 over 2022 (%)
		Tahun/Year					
		2019	2020	2021	2022	2023	
1	Aceh	95.659	102.000	100.760	118.914	NA	-
2	Sumatera Utara	729.146	721.565	768.261	778.816	NA	-
3	Sumatera Barat	5.427	5.449	4.665	3.894	NA	-
4	Riau	28.974	27.640	31.084	35.058	8.153	-76,74
5	Jambi	74.658	72.065	71.907	63.182	5.172	-91,81
6	Sumatera Selatan	33.988	36.632	36.770	37.405	11.743	-68,61
7	Bengkulu	9.088	9.572	9.708	9.902	NA	-
8	Lampung	80.573	84.467	89.313	91.276	36.373	-60,15
9	Kepulauan Bangka Belitung	116	172	56	16	40	150,00
10	Kepulauan Riau	5	43	-	-	NA	-
11	DKI Jakarta	1.472	1.681	1.620	1.389	NA	-
12	Jawa Barat	12.229.250	11.958.048	10.035.352	8.468.224	NA	-
13	Jawa Tengah	2.418.432	2.325.008	2.333.425	2.288.826	782.511	-65,81
14	DI Yogyakarta	143.957	148.191	144.617	140.398	92.311	-34,25
15	Jawa Timur	1.382.418	1.419.490	1.420.965	1.430.947	604.997	-57,72
16	Banten	488.739	477.825	464.574	473.253	83.755	-82,30
17	Bali	-	-	-	-	-	-
18	Nusa Tenggara Barat	22.735	23.058	22.161	19.784	NA	-
19	Nusa Tenggara Timur	64.507	84.186	74.563	74.976	NA	-
20	Kalimantan Barat	154	193	222	210	NA	-
21	Kalimantan Tengah	474	528	500	406	109	-73,15
22	Kalimantan Selatan	1.858	1.984	2.103	2.195	2.377	8,29
23	Kalimantan Timur	590	635	694	642	611	-4,83
24	Kalimantan Utara	24	26	21	23	62	169,57
25	Sulawesi Utara	-	-	-	-	-	-
26	Sulawesi Tengah	9.333	10.942	10.282	10.453	1.376	-86,84
27	Sulawesi Selatan	837	859	873	672	185	-72,47
28	Sulawesi Tenggara	-	-	-	-	NA	-
29	Gorontalo	-	-	-	-	-	-
30	Sulawesi Barat	-	-	-	-	-	-
31	Maluku	11.204	11.299	11.599	12.221	1.417	-88,41
32	Maluku Utara	-	-	-	-	-	-
33	Papua Barat	-	-	-	-	NA	-
34	Papua Barat Daya	-	-	-	-	NA	-
35	Papua	114	131	156	132	9	-93,18
36	Papua Selatan	-	-	-	-	NA	-
37	Papua Tengah	-	-	-	-	33	-
38	Papua Pegunungan	-	-	-	-	-	-
Indonesia		17.833.732	17.523.689	15.636.251	14.063.214	4.358.322¹	-69,01

Sumber : Direktorat Jenderal Peternakan dan Kesehatan Hewan, dan Badan Pusat Statistik
 Sources : Directorate General of Livestock and Animal Health Services, and BPS-Statistics Indonesia

Keterangan : Data Tahun 2023 hasil ST2023 Badan Pusat Statistik (BPS)

¹Jumlah sudah termasuk unit pada "NA"

Notes : The data in 2023 result from ST2023 BPS-Statistics Indonesia

¹Total includes unit in "NA"

Tabel 2.4.8. Populasi Babi Menurut Provinsi
Table Pig Population by Province, 2019 - 2023

No.	Provinsi/Province	(Ekor/Head)					Pertumbuhan/ Growth 2023 over 2022 (%)
		Tahun/Year					
		2019	2020	2021	2022	2023	
1	Aceh	2.469	1.361	1.631	2.086	4.279	105,13
2	Sumatera Utara	1.073.198	188.316	162.522	211.400	NA	-
3	Sumatera Barat	25.065	25.394	42.831	44.451	32.061	-27,87
4	Riau	50.651	41.772	46.575	47.176	59.366	25,84
5	Jambi	2.304	1.652	1.554	1.687	2.199	30,35
6	Sumatera Selatan	21.756	14.954	12.070	12.086	9.688	-19,84
7	Bengkulu	1.640	1.706	1.493	1.645	1.709	3,89
8	Lampung	45.987	35.234	40.213	43.651	NA	-
9	Kepulauan Bangka Belitung	21.690	18.238	7.049	5.673	11.083	95,36
10	Kepulauan Riau	285.221	365.304	270.204	261.407	NA	-
11	DKI Jakarta	-	-	-	-	NA	-
12	Jawa Barat	7.516	7.213	7.659	2.824	3.968	40,51
13	Jawa Tengah	139.790	102.249	88.296	77.811	NA	-
14	DI Yogyakarta	16.214	11.725	9.299	8.869	8.840	-0,33
15	Jawa Timur	58.845	67.574	54.031	48.780	103.183	111,53
16	Banten	6.608	7.819	4.924	1.404	1.183	-15,74
17	Bali	690.379	398.291	436.800	371.499	NA	-
18	Nusa Tenggara Barat	66.937	69.518	64.777	58.803	14.632	-75,12
19	Nusa Tenggara Timur	2.266.222	2.352.441	2.103.259	2.132.124	NA	-
20	Kalimantan Barat	465.530	463.570	410.654	76.348	NA	-
21	Kalimantan Tengah	224.744	226.450	193.717	98.474	NA	-
22	Kalimantan Selatan	4.853	5.115	5.309	4.559	3.205	-29,70
23	Kalimantan Timur	82.546	83.652	76.292	45.839	18.957	-58,64
24	Kalimantan Utara	28.460	28.280	25.320	16.639	13.120	-21,15
25	Sulawesi Utara	419.043	419.839	387.495	397.942	165.737	-58,35
26	Sulawesi Tengah	257.065	229.154	238.402	270.504	NA	-
27	Sulawesi Selatan	821.508	948.245	966.373	952.067	315.237	-66,89
28	Sulawesi Tenggara	90.524	98.108	108.606	117.378	21.303	-81,85
29	Gorontalo	11.028	11.311	11.857	11.866	1.585	-86,64
30	Sulawesi Barat	163.812	169.308	170.251	170.091	59.728	-64,88
31	Maluku	84.432	84.807	92.277	94.599	NA	-
32	Maluku Utara	90.746	92.854	92.550	96.420	13.994	-85,49
33	Papua Barat	87.065	92.089	72.008	69.161	13.797	-80,05
34	Papua Barat Daya	-	-	-	-	NA	-
35	Papua	927.913	959.181	971.790	993.351	NA	-
36	Papua Selatan	-	-	-	-	15.588	-
37	Papua Tengah	-	-	-	-	NA	-
38	Papua Pegunungan	-	-	-	-	513.577	-
Indonesia		8.541.761	7.622.724	7.178.088	6.748.614	4.245.835¹	-37,09

Sumber : Direktorat Jenderal Peternakan dan Kesehatan Hewan, dan Badan Pusat Statistik

Sources : Directorate General of Livestock and Animal Health Services, and BPS-Statistics Indonesia

Keterangan : Data Tahun 2023 hasil ST2023 Badan Pusat Statistik (BPS)

¹Jumlah sudah termasuk unit pada "NA"

Notes : The data in 2023 result from ST2023 BPS-Statistics Indonesia

¹Total includes unit in "NA"

Tabel 2.4.9. Populasi Ayam Buras Menurut Provinsi
Table Native Chicken Population by Province, 2019 - 2023

No.	Provinsi/Province	Tahun/Year					(Ekor/Head)	
		2019	2020	2021	2022	2023	Pertumbuhan/ Growth 2023 over 2022 (%)	
1	Aceh	4.553.244	4.977.749	4.275.940	4.146.483	NA	-	
2	Sumatera Utara	15.520.968	15.266.075	15.494.174	15.007.819	NA	-	
3	Sumatera Barat	4.177.699	4.219.452	4.358.071	4.239.647	NA	-	
4	Riau	6.897.680	6.284.335	6.882.281	6.426.495	NA	-	
5	Jambi	12.175.656	14.609.947	12.140.224	13.501.136	NA	-	
6	Sumatera Selatan	10.054.239	13.468.884	13.949.148	14.855.363	NA	-	
7	Bengkulu	3.812.382	3.494.348	4.141.933	3.586.744	NA	-	
8	Lampung	13.438.461	13.368.360	13.868.360	13.712.383	NA	-	
9	Kepulauan Bangka Belitung	1.111.279	1.015.135	1.109.427	1.040.454	NA	-	
10	Kepulauan Riau	938.343	1.304.040	1.233.652	1.285.645	NA	-	
11	DKI Jakarta	-	-	-	-	NA	-	
12	Jawa Barat	28.002.333	28.851.415	29.100.929	29.936.390	NA	-	
13	Jawa Tengah	41.554.574	39.328.326	38.567.482	39.554.980	NA	-	
14	DI Yogyakarta	3.622.616	3.496.119	3.463.921	3.388.456	NA	-	
15	Jawa Timur	39.291.778	37.577.656	36.998.104	38.488.366	NA	-	
16	Banten	7.558.451	8.991.728	7.622.522	7.117.038	NA	-	
17	Bali	2.853.115	2.817.231	2.855.497	2.234.409	NA	-	
18	Nusa Tenggara Barat	8.262.646	7.697.844	9.201.252	9.206.819	NA	-	
19	Nusa Tenggara Timur	11.167.866	9.730.191	9.627.738	9.937.667	NA	-	
20	Kalimantan Barat	5.790.527	6.025.606	6.167.568	6.069.275	NA	-	
21	Kalimantan Tengah	2.861.997	2.880.828	2.880.291	2.763.816	NA	-	
22	Kalimantan Selatan	10.060.451	11.302.924	11.944.996	9.762.058	NA	-	
23	Kalimantan Timur	4.372.415	4.435.205	4.815.976	5.183.873	NA	-	
24	Kalimantan Utara	1.175.282	1.128.700	1.166.271	1.117.544	NA	-	
25	Sulawesi Utara	2.505.891	2.807.372	2.732.921	2.696.686	NA	-	
26	Sulawesi Tengah	4.685.183	4.711.438	5.017.418	5.092.631	NA	-	
27	Sulawesi Selatan	30.038.625	30.794.240	30.903.344	31.474.199	NA	-	
28	Sulawesi Tenggara	10.861.007	11.088.813	11.572.793	11.526.848	NA	-	
29	Gorontalo	2.308.249	2.365.330	2.398.604	2.418.054	NA	-	
30	Sulawesi Barat	4.990.769	4.986.648	4.655.054	4.688.045	609.621	-87,00	
31	Maluku	2.608.450	2.479.057	2.562.882	2.662.015	429.594	-83,86	
32	Maluku Utara	702.507	758.246	770.840	1.018.492	236.852	-76,74	
33	Papua Barat	1.412.137	611.191	1.109.019	1.576.679	163.900	-89,60	
34	Papua Barat Daya	-	-	-	-	NA	-	
35	Papua	2.394.566	2.570.504	2.802.964	2.885.176	194.133	-93,27	
36	Papua Selatan	-	-	-	-	NA	-	
37	Papua Tengah	-	-	-	-	159.014	-	
38	Papua Pegunungan	-	-	-	-	97.275	-	
	Indonesia	301.761.386	305.444.937	306.391.596	308.601.685	99.047.639¹	-67,90	

Sumber : Direktorat Jenderal Peternakan dan Kesehatan Hewan, dan Badan Pusat Statistik

Sources : Directorate General of Livestock and Animal Health Services, and BPS-Statistics Indonesia

Keterangan : Data Tahun 2023 hasil ST2023 Badan Pusat Statistik (BPS)

¹Jumlah sudah termasuk unit pada "NA"

Notes : The data in 2023 result from ST2023 BPS-Statistics Indonesia

¹Total includes unit in "NA"

Tabel 2.4.10. Populasi Ayam Ras Petelur Menurut Provinsi
Table Layer Population by Province, 2019 - 2023

No.	Provinsi/Province	Tahun/Year					(Ekor/Head)
		2019	2020	2021	2022	2023	Pertumbuhan/ Growth 2023 over 2022 (%)
1	Aceh	871.568	256.762	57.994	253.913	650.249	156,09
2	Sumatera Utara	36.274.839	30.365.920	33.933.461	33.365.620	38.262.485	14,68
3	Sumatera Barat	20.113.770	21.612.067	22.717.087	22.747.017	23.002.569	1,12
4	Riau	865.335	470.003	304.552	413.146	328.758	-20,43
5	Jambi	1.607.073	2.037.004	3.174.704	2.797.787	2.462.229	-11,99
6	Sumatera Selatan	9.684.487	12.291.418	13.923.931	13.505.626	14.749.068	9,21
7	Bengkulu	767.476	452.426	617.900	571.687	505.348	-11,60
8	Lampung	9.261.000	12.975.288	14.827.441	14.257.053	14.738.492	3,38
9	Kepulauan Bangka Belitung	748.936	566.371	2.024.799	2.178.119	437.584	-79,91
10	Kepulauan Riau	990.145	1.081.670	1.334.714	1.188.523	1.224.154	3,00
11	DKI Jakarta	-	-	-	-	-	-
12	Jawa Barat	33.191.263	39.422.009	49.568.435	46.781.621	45.584.120	-2,56
13	Jawa Tengah	35.368.722	44.268.228	55.109.329	53.018.983	53.193.961	0,33
14	DI Yogyakarta	4.448.792	7.202.832	9.719.432	9.101.519	6.924.954	-23,91
15	Jawa Timur	115.563.485	108.960.399	110.527.121	111.485.975	133.198.007	19,48
16	Banten	14.467.686	16.422.179	17.606.273	16.544.445	20.526.145	24,07
17	Bali	13.188.848	13.019.342	14.347.850	14.305.459	15.075.389	5,38
18	Nusa Tenggara Barat	2.403.067	2.849.977	3.444.222	3.131.512	2.780.498	-11,21
19	Nusa Tenggara Timur	650.343	260.886	391.666	398.455	266.011	-33,24
20	Kalimantan Barat	8.169.293	4.732.795	4.004.709	4.420.276	6.328.859	43,18
21	Kalimantan Tengah	523.189	492.642	628.820	584.612	294.847	-49,57
22	Kalimantan Selatan	6.142.893	5.877.599	6.302.673	6.458.218	7.685.954	19,01
23	Kalimantan Timur	2.360.573	1.803.740	2.263.835	2.180.115	2.172.018	-0,37
24	Kalimantan Utara	42.973	94.352	165.740	171.060	86.508	-49,43
25	Sulawesi Utara	1.882.144	2.215.214	2.493.977	2.434.044	2.275.870	-6,50
26	Sulawesi Tengah	979.355	1.299.791	1.312.652	1.428.191	1.578.763	10,54
27	Sulawesi Selatan	13.779.226	12.112.190	13.237.827	13.308.693	13.872.933	4,24
28	Sulawesi Tenggara	200.456	202.367	159.876	175.663	218.432	24,35
29	Gorontalo	270.356	280.479	204.321	231.139	484.442	109,59
30	Sulawesi Barat	175.705	63.675	12.346	65.067	115.343	77,27
31	Maluku	43.833	70.377	94.753	96.662	107.414	11,12
32	Maluku Utara	6.258	10.717	2.778	11.775	8.238	-30,04
33	Papua Barat	582.291	413.610	562.962	572.631	65.659	-88,53
34	Papua Barat Daya	-	-	-	-	197.160	-
35	Papua	864.637	996.885	1.047.529	1.095.362	209.629	-80,86
36	Papua Selatan	-	-	-	-	241.662	-
37	Papua Tengah	-	-	-	-	282.844	-
38	Papua Pegunungan	-	-	-	-	32.178	-
Indonesia		336.490.017	345.181.214	386.125.709	379.279.968	410.168.774	8,14

Sumber : Laporan perusahaan melalui Sistem Perunggasan Nasional yang diolah Direktorat Jenderal Peternakan dan Kesehatan Hewan

Source : The company's report through the National Poultry System processed by the Directorate General of Livestock and Animal Health Services

Tabel 2.4.11. Populasi Ayam Ras Pedaging Menurut Provinsi
Table Broiler Population by Province, 2019 - 2023

No.	Provinsi/Province	Tahun/Year					(Ekor/Head)
		2019	2020	2021	2022	2023	Pertumbuhan/ Growth 2023 over 2022 (%)
1	Aceh	33.328.202	32.590.982	34.075.587	35.674.912	35.758.787	0,24
2	Sumatera Utara	137.486.712	139.447.786	147.044.203	152.643.069	163.512.287	7,12
3	Sumatera Barat	57.893.566	54.364.507	46.715.100	47.607.010	55.107.244	15,75
4	Riau	96.875.647	84.743.269	81.658.751	83.485.911	90.334.840	8,20
5	Jambi	36.469.541	40.371.268	44.027.911	45.296.195	50.197.162	10,82
6	Sumatera Selatan	86.931.740	94.283.758	99.833.249	103.205.383	111.911.551	8,44
7	Bengkulu	8.607.301	8.663.406	9.846.509	9.483.183	10.466.973	10,37
8	Lampung	90.487.553	83.762.079	84.286.013	91.688.088	89.057.394	-2,87
9	Kepulauan Bangka Belitung	19.906.757	18.689.049	21.159.172	20.457.505	22.322.966	9,12
10	Kepulauan Riau	23.849.258	20.588.392	16.395.273	18.254.625	17.545.479	-3,88
11	DKI Jakarta	-	-	-	-	-	-
12	Jawa Barat	811.146.443	710.787.821	640.432.505	739.143.990	724.452.594	-1,99
13	Jawa Tengah	617.968.231	547.984.169	563.855.237	599.837.315	624.643.632	4,14
14	DI Yogyakarta	51.245.533	51.674.388	50.039.073	53.170.245	54.495.202	2,49
15	Jawa Timur	459.570.078	385.393.591	393.387.641	421.861.561	422.855.665	0,24
16	Banten	200.741.443	196.970.599	170.608.732	194.048.094	187.694.825	-3,27
17	Bali	77.479.776	71.729.771	68.720.589	78.517.219	76.117.189	-3,06
18	Nusa Tenggara Barat	30.717.312	28.972.315	34.124.270	31.713.828	39.045.381	23,12
19	Nusa Tenggara Timur	18.870.166	13.500.810	13.528.365	14.778.328	16.328.671	10,49
20	Kalimantan Barat	53.568.877	50.600.958	49.533.641	55.389.087	57.020.179	2,94
21	Kalimantan Tengah	21.968.804	24.810.574	31.198.966	29.874.109	32.578.109	9,05
22	Kalimantan Selatan	78.105.752	87.406.743	92.779.198	95.677.629	94.657.136	-1,07
23	Kalimantan Timur	42.404.256	51.871.639	55.877.917	56.780.006	59.497.454	4,79
24	Kalimantan Utara	4.681.630	3.979.612	3.924.603	4.356.184	4.813.061	10,49
25	Sulawesi Utara	9.811.979	9.666.748	10.679.383	10.581.467	11.696.717	10,54
26	Sulawesi Tengah	5.520.201	7.262.432	8.318.675	7.949.642	9.221.867	16,00
27	Sulawesi Selatan	76.337.385	78.951.056	92.909.385	86.421.820	100.311.047	16,07
28	Sulawesi Tenggara	3.794.968	5.822.000	8.012.263	8.539.697	8.972.037	5,06
29	Gorontalo	3.399.518	4.126.535	5.563.489	6.097.963	6.339.528	3,96
30	Sulawesi Barat	2.401.068	3.461.884	3.853.206	3.789.466	4.031.232	6,38
31	Maluku	676.803	580.403	528.531	635.324	638.724	0,54
32	Maluku Utara	126.469	96.559	83.872	105.696	100.255	-5,15
33	Papua Barat	1.001.002	895.822	926.642	980.589	299.616	-69,45
34	Papua Barat Daya	-	-	-	-	822.596	-
35	Papua	6.431.156	5.465.318	5.280.003	5.982.475	4.473.025	-25,23
36	Papua Selatan	-	-	-	-	463.518	-
37	Papua Tengah	-	-	-	-	1.574.125	-
38	Papua Pegunungan	-	-	-	-	23.711	-
Indonesia		3.169.805.127	2.919.516.243	2.889.207.954	3.114.027.615	3.189.381.779	2,42

Sumber : Laporan perusahaan melalui Sistem Perunggasan Nasional yang diolah Direktorat Jenderal Peternakan dan Kesehatan Hewan

Source : The company's report through the National Poultry System processed by the Directorate General of Livestock and Animal Health Services

Tabel 2.4.12. Populasi Itik Menurut Provinsi
Table Duck Population by Province, 2019 - 2023

No.	Provinsi/Province	Tahun/Year					(Ekor/Head)
		2019	2020	2021	2022	2023	Pertumbuhan/ Growth 2023 over 2022 (%)
1	Aceh	1.995.346	1.721.992	1.714.738	2.381.401	501.024	-78,96
2	Sumatera Utara	2.486.913	2.572.603	2.260.119	2.345.124	NA	-
3	Sumatera Barat	1.143.702	1.169.392	1.189.193	1.267.423	672.300	-46,96
4	Riau	227.957	202.405	218.142	209.016	NA	-
5	Jambi	864.368	751.439	647.232	596.750	NA	-
6	Sumatera Selatan	1.967.143	1.982.952	2.665.462	2.033.637	NA	-
7	Bengkulu	135.938	133.761	106.524	124.842	NA	-
8	Lampung	899.615	732.058	859.928	852.233	NA	-
9	Kepulauan Bangka Belitung	95.153	96.545	111.930	106.724	NA	-
10	Kepulauan Riau	31.981	35.434	35.671	30.528	NA	-
11	DKI Jakarta	8.693	10.184	16.995	16.042	NA	-
12	Jawa Barat	8.597.079	9.770.338	9.627.819	9.596.110	NA	-
13	Jawa Tengah	5.380.808	5.277.021	4.881.317	4.934.444	NA	-
14	DI Yogyakarta	411.044	437.690	445.699	444.009	NA	-
15	Jawa Timur	6.175.702	6.408.126	6.473.032	6.244.358	NA	-
16	Banten	1.905.315	1.965.241	1.885.103	2.916.518	NA	-
17	Bali	529.483	475.115	506.384	359.974	370.511	2,93
18	Nusa Tenggara Barat	1.176.647	737.703	778.858	727.130	NA	-
19	Nusa Tenggara Timur	232.181	249.539	249.750	254.285	NA	-
20	Kalimantan Barat	556.149	556.149	529.695	502.023	98.472	-80,38
21	Kalimantan Tengah	280.766	278.144	293.632	252.686	62.382	-75,31
22	Kalimantan Selatan	4.830.573	4.360.558	4.089.889	3.359.856	NA	-
23	Kalimantan Timur	254.683	254.749	261.263	269.564	NA	-
24	Kalimantan Utara	22.767	19.221	19.541	13.947	9.648	-30,82
25	Sulawesi Utara	163.519	166.527	155.850	157.722	79.720	-49,46
26	Sulawesi Tengah	1.170.583	1.230.712	1.304.697	1.311.319	NA	-
27	Sulawesi Selatan	4.780.196	5.134.836	5.435.486	5.585.795	NA	-
28	Sulawesi Tenggara	543.904	577.699	609.651	634.618	134.891	-78,74
29	Gorontalo	65.901	61.744	64.314	66.604	37.313	-43,98
30	Sulawesi Barat	326.047	335.788	360.064	194.798	NA	-
31	Maluku	274.227	275.554	305.830	349.031	NA	-
32	Maluku Utara	73.115	84.815	82.704	100.688	3.249	-96,77
33	Papua Barat	90.500	89.571	88.729	91.505	4.030	-95,60
34	Papua Barat Daya	-	-	-	-	NA	-
35	Papua	85.080	89.559	92.304	95.199	1.399	-98,53
36	Papua Selatan	-	-	-	-	19.259	-
37	Papua Tengah	-	-	-	-	2.977	-
38	Papua Pegunungan	-	-	-	-	465	-
Indonesia		47.783.078	48.245.164	48.367.545	48.425.903	27.475.479¹	-43,26

Sumber : Direktorat Jenderal Peternakan dan Kesehatan Hewan, dan Badan Pusat Statistik

Sources : Directorate General of Livestock and Animal Health Services, and BPS-Statistics Indonesia

Keterangan : Data Tahun 2023 hasil ST2023 Badan Pusat Statistik (BPS)

¹ Jumlah sudah termasuk unit pada "NA"

Notes : The data in 2023 result from ST2023 BPS-Statistics Indonesia

¹ Total includes unit in "NA"

Tabel 2.4.13. Populasi Itik Manila Menurut Provinsi
Table Muscovy Duck Population by Province, 2019 - 2023

No.	Provinsi/Province	Tahun/Year					(Ekor/Head)
		2019	2020	2021	2022	2023	Pertumbuhan/ Growth 2023 over 2022 (%)
1	Aceh	539.282	613.828	465.571	540.562	131.345	-75,70
2	Sumatera Utara	693.575	620.117	414.816	337.022	NA	-
3	Sumatera Barat	-	-	42.503	29.901	NA	-
4	Riau	65.195	80.515	87.415	78.176	NA	-
5	Jambi	-	-	-	4.250	NA	-
6	Sumatera Selatan	49.807	108.045	162.099	134.154	252.666	88,34
7	Bengkulu	99.093	97.733	89.245	96.105	57.853	-39,80
8	Lampung	187.440	187.060	168.564	181.610	NA	-
9	Kepulauan Bangka Belitung	-	-	-	-	NA	-
10	Kepulauan Riau	995	1.017	1.033	978	9.675	889,26
11	DKI Jakarta	-	-	-	-	NA	-
12	Jawa Barat	3.033.320	1.763.391	1.891.090	1.733.396	1.064.323	-38,60
13	Jawa Tengah	1.492.293	1.462.362	1.356.167	1.361.401	1.468.180	7,84
14	DI Yogyakarta	68.842	85.148	77.913	89.646	164.815	83,85
15	Jawa Timur	1.497.981	1.510.719	1.547.108	1.540.704	899.369	-41,63
16	Banten	169.797	126.404	113.184	337.609	271.588	-19,56
17	Bali	25.796	24.259	22.504	22.789	NA	-
18	Nusa Tenggara Barat	-	-	-	1.869	114.166	6.008,40
19	Nusa Tenggara Timur	27.359	33.670	33.818	55.268	133.611	141,75
20	Kalimantan Barat	23.908	21.239	21.090	20.873	63.774	205,53
21	Kalimantan Tengah	69.758	75.421	76.639	66.255	48.030	-27,51
22	Kalimantan Selatan	16.276	16.131	21.765	26.593	95.668	259,75
23	Kalimantan Timur	42.890	52.823	64.178	67.608	45.791	-32,27
24	Kalimantan Utara	13.256	14.558	15.777	15.956	15.546	3,94
25	Sulawesi Utara	53.611	56.276	61.565	51.355	48.769	-5,04
26	Sulawesi Tengah	70.753	87.474	97.093	104.504	26.687	-74,46
27	Sulawesi Selatan	998.431	1.058.268	1.127.535	1.156.661	NA	-
28	Sulawesi Tenggara	43.578	42.942	45.353	47.007	14.543	-69,06
29	Gorontalo	18.549	18.276	18.512	18.712	16.141	-13,74
30	Sulawesi Barat	24.222	25.755	40.617	35.580	14.120	-60,31
31	Maluku	-	-	-	-	6.143	-
32	Maluku Utara	44.870	45.758	40.025	43.673	10.445	-76,08
33	Papua Barat	2.046	4.752	4.542	4.775	4.729	-0,96
34	Papua Barat Daya	-	-	-	-	1.416	-
35	Papua	73.087	90.872	94.717	98.575	5.922	-93,99
36	Papua Selatan	-	-	-	-	15.098	-
37	Papua Tengah	-	-	-	-	12.209	-
38	Papua Pegunungan	-	-	-	-	3.097	-
Indonesia		9.446.010	8.324.813	8.202.438	8.302.567	5.961.154¹	-28,20

Sumber : Direktorat Jenderal Peternakan dan Kesehatan Hewan, dan Badan Pusat Statistik
 Sources : Directorate General of Livestock and Animal Health Services, and BPS-Statistics Indonesia

Keterangan : Data Tahun 2023 hasil ST2023 Badan Pusat Statistik (BPS)
¹Jumlah sudah termasuk unit pada "NA"
 Notes : The data in 2023 result from ST2023 BPS-Statistics Indonesia
¹Total includes unit in "NA"

Tabel 2.4.14. Populasi Kelinci Menurut Provinsi
Table Rabbit Population by Province, 2019 - 2023

No.	Provinsi/Province	Tahun/Year					(Ekor/Head)
		2019	2020	2021	2022	2023	Pertumbuhan/ Growth 2023 over 2022 (%)
1	Aceh	6.422	6.198	6.214	7.023	661	-90,59
2	Sumatera Utara	10.427	13.936	13.824	11.570	4.487	-61,22
3	Sumatera Barat	20.196	22.651	25.339	23.933	3.491	-85,41
4	Riau	4.357	3.178	3.090	2.807	585	-79,16
5	Jambi	3.035	3.450	2.697	2.879	560	-80,55
6	Sumatera Selatan	895	3.111	3.907	2.895	630	-78,24
7	Bengkulu	4.790	4.869	5.527	6.675	700	-89,51
8	Lampung	33.590	33.168	31.599	35.097	6.948	-80,20
9	Kepulauan Bangka Belitung	-	-	-	-	147	-
10	Kepulauan Riau	348	839	1.024	268	177	-33,96
11	DKI Jakarta	158	234	172	270	-	-
12	Jawa Barat	276.322	272.761	272.075	260.802	52.966	-79,69
13	Jawa Tengah	338.948	339.142	337.009	337.708	NA	-
14	DI Yogyakarta	44.703	42.260	44.294	48.382	6.722	-86,11
15	Jawa Timur	384.961	339.382	313.971	347.039	NA	-
16	Banten	2.089	1.557	3.061	3.105	717	-76,91
17	Bali	2.590	2.492	2.126	1.545	NA	-
18	Nusa Tenggara Barat	4.716	4.552	5.014	2.883	1.380	-52,13
19	Nusa Tenggara Timur	16.593	2.161	19.605	20.634	NA	-
20	Kalimantan Barat	4.849	4.582	5.461	5.645	925	-83,61
21	Kalimantan Tengah	2.280	2.096	2.081	1.397	432	-69,08
22	Kalimantan Selatan	3.620	4.124	3.987	4.573	NA	-
23	Kalimantan Timur	8.859	10.830	9.462	7.931	NA	-
24	Kalimantan Utara	2.555	2.517	2.548	2.598	117	-95,50
25	Sulawesi Utara	2.051	2.070	2.131	2.431	282	-88,40
26	Sulawesi Tengah	2.137	1.901	1.344	1.547	210	-86,43
27	Sulawesi Selatan	3.000	5.106	6.637	7.671	1.372	-82,11
28	Sulawesi Tenggara	-	-	196	277	118	-57,40
29	Gorontalo	62	62	59	59	-	-
30	Sulawesi Barat	664	561	541	546	98	-82,05
31	Maluku	-	-	-	-	208	-
32	Maluku Utara	560	412	485	510	NA	-
33	Papua Barat	432	414	440	491	268	-45,42
34	Papua Barat Daya	-	-	-	-	67	-
35	Papua	60.749	68.140	67.433	73.627	196	-99,73
36	Papua Selatan	-	-	-	-	77	-
37	Papua Tengah	-	-	-	-	5.632	-
38	Papua Pegunungan	-	-	-	-	36.384	-
Indonesia		1.246.958	1.198.756	1.193.353	1.224.818	248.135¹	-79,74

Sumber : Direktorat Jenderal Peternakan dan Kesehatan Hewan, dan Badan Pusat Statistik

Sources : Directorate General of Livestock and Animal Health Services, and BPS-Statistics Indonesia

Keterangan : Data Tahun 2023 hasil ST2023 Badan Pusat Statistik (BPS)

¹Jumlah sudah termasuk unit pada "NA"

Notes : The data in 2023 result from ST2023 BPS-Statistics Indonesia

¹Total includes unit in "NA"

Tabel 2.4.15. Populasi Puyuh Menurut Provinsi
Table Quail Population by Province, 2019 - 2023

No.	Provinsi/Province	Tahun/Year					(Ekor/Head)
		2019	2020	2021	2022	2023	Pertumbuhan/ Growth 2023 over 2022 (%)
1	Aceh	109.939	95.181	80.202	92.946	61.206	-34,15
2	Sumatera Utara	223.978	392.336	313.258	306.823	903.120	194,35
3	Sumatera Barat	1.331.421	1.585.826	1.474.727	1.524.894	NA	-
4	Riau	110.533	145.702	96.706	59.782	104.378	74,60
5	Jambi	-	1.850	4.800	7.510	82.413	997,38
6	Sumatera Selatan	-	32.879	22.059	26.400	83.980	218,11
7	Bengkulu	104.012	95.475	68.604	63.247	NA	-
8	Lampung	210.341	165.621	268.124	192.741	NA	-
9	Kepulauan Bangka Belitung	24.621	7.302	20.082	21.292	NA	-
10	Kepulauan Riau	32.630	88.800	85.220	49.349	NA	-
11	DKI Jakarta	-	-	-	-	6.110	-
12	Jawa Barat	1.057.889	816.440	857.509	755.666	NA	-
13	Jawa Tengah	4.720.477	4.813.764	4.654.055	4.487.937	5.521.062	23,02
14	DI Yogyakarta	1.856.978	1.555.234	1.712.047	1.310.116	2.262.403	72,69
15	Jawa Timur	3.925.403	4.116.019	4.979.565	4.674.280	NA	-
16	Banten	25.374	86.225	95.208	40.841	75.745	85,46
17	Bali	7.871	9.257	25.445	9.634	NA	-
18	Nusa Tenggara Barat	61.739	73.492	81.062	86.644	255.348	194,71
19	Nusa Tenggara Timur	3.907	2.549	2.569	3.537	NA	-
20	Kalimantan Barat	51.579	56.935	84.877	56.888	75.548	32,80
21	Kalimantan Tengah	114.200	142.994	137.228	131.260	24.903	-81,03
22	Kalimantan Selatan	484.191	510.035	555.857	506.898	NA	-
23	Kalimantan Timur	65.808	79.222	94.339	88.143	19.518	-77,86
24	Kalimantan Utara	-	-	-	110	258	134,55
25	Sulawesi Utara	142.990	151.302	159.861	151.497	NA	-
26	Sulawesi Tengah	95.574	65.505	50.544	45.607	NA	-
27	Sulawesi Selatan	27.544	64.826	39.444	34.580	NA	-
28	Sulawesi Tenggara	6.319	9.266	3.724	2.300	NA	-
29	Gorontalo	36.218	43.476	30.886	35.068	15.171	-56,74
30	Sulawesi Barat	972	406	1.045	819	513	-37,36
31	Maluku	-	-	-	-	NA	-
32	Maluku Utara	-	-	-	-	16	-
33	Papua Barat	-	-	-	-	524	-
34	Papua Barat Daya	-	-	-	-	12.508	-
35	Papua	11.596	14.661	15.832	15.510	2.814	-81,86
36	Papua Selatan	-	-	-	-	2.258	-
37	Papua Tengah	-	-	-	-	14.428	-
38	Papua Pegunungan	-	-	-	-	-	-
Indonesia		14.844.104	15.222.580	16.014.879	14.782.319	24.553.663¹	66,10

Sumber : Direktorat Jenderal Peternakan dan Kesehatan Hewan, dan Badan Pusat Statistik
 Sources : Directorate General of Livestock and Animal Health Services, and BPS-Statistics Indonesia

Keterangan : Data Tahun 2023 hasil ST2023 Badan Pusat Statistik (BPS)
¹Jumlah sudah termasuk unit pada "NA"
 Notes : The data in 2023 result from ST2023 BPS-Statistics Indonesia
¹Total includes unit in "NA"

Tabel 2.4.16. Produksi Daging Sapi Menurut Provinsi
Table Beef Production by Province, 2019 - 2023

No.	Provinsi/Province	Tahun/Year					(Ton)
		2019	2020	2021	2022	2023	Pertumbuhan/ Growth 2023 over 2022 (%)
1	Aceh	10.416,20	12.927,76	11.674,10	15.629,25	13.776,16	-11,86
2	Sumatera Utara	14.153,16	12.986,16	13.745,06	15.326,60	17.659,51	15,22
3	Sumatera Barat	21.589,63	20.980,53	21.375,13	30.893,59	20.699,36	-33,00
4	Riau	8.379,10	8.737,30	8.948,70	10.759,38	14.256,47	32,50
5	Jambi	5.026,46	5.543,42	4.638,46	4.896,73	4.386,37	-10,42
6	Sumatera Selatan	11.455,31	14.358,28	13.832,62	17.267,66	16.249,11	-5,90
7	Bengkulu	2.587,44	3.075,23	4.348,01	4.162,72	2.628,17	-36,86
8	Lampung	14.326,19	14.930,42	21.130,03	21.886,60	21.968,07	0,37
9	Kepulauan Bangka Belitung	3.212,58	2.986,10	3.233,04	3.293,81	4.133,18	25,48
10	Kepulauan Riau	1.384,08	2.263,10	1.453,07	1.756,80	2.336,26	32,98
11	DKI Jakarta	19.194,53	7.240,68	16.381,81	14.986,66	16.813,93	12,19
12	Jawa Barat	79.481,14	80.995,58	78.134,54	72.444,88	97.227,13	34,21
13	Jawa Tengah	66.681,14	59.952,11	65.150,77	68.251,18	101.228,18	48,32
14	DI Yogyakarta	7.835,21	7.355,14	7.830,73	8.775,75	8.604,02	-1,96
15	Jawa Timur	103.291,79	91.027,74	108.284,07	100.206,55	121.189,79	20,94
16	Banten	37.328,57	20.362,89	17.933,48	20.411,26	21.792,91	6,77
17	Bali	8.255,84	5.068,45	4.650,67	4.063,80	5.505,99	35,49
18	Nusa Tenggara Barat	10.202,83	11.310,36	11.014,08	9.983,39	12.949,18	29,71
19	Nusa Tenggara Timur	10.851,00	7.350,55	8.176,80	8.863,40	6.752,78	-23,81
20	Kalimantan Barat	5.350,23	4.817,31	5.119,52	4.617,28	5.849,93	26,70
21	Kalimantan Tengah	3.786,73	3.998,77	3.965,53	3.944,62	1.726,81	-56,22
22	Kalimantan Selatan	6.219,69	6.687,13	7.328,53	7.856,20	6.712,45	-14,56
23	Kalimantan Timur	7.653,63	8.350,17	7.319,28	7.836,76	7.482,88	-4,52
24	Kalimantan Utara	583,07	684,88	808,02	850,76	700,15	-17,70
25	Sulawesi Utara	3.693,68	3.491,56	3.103,44	1.992,02	2.737,57	37,43
26	Sulawesi Tengah	4.790,41	4.255,53	5.926,70	5.399,44	4.077,33	-24,49
27	Sulawesi Selatan	17.926,13	15.596,78	15.366,14	16.099,80	18.228,10	13,22
28	Sulawesi Tenggara	4.437,75	3.720,99	4.522,93	4.983,39	7.381,92	48,13
29	Gorontalo	3.830,06	2.487,34	2.899,38	3.137,50	2.453,38	-21,80
30	Sulawesi Barat	2.115,86	1.740,88	1.636,87	1.337,01	1.087,82	-18,64
31	Maluku	2.201,00	2.308,40	2.306,54	2.353,23	1.740,25	-26,05
32	Maluku Utara	959,56	701,12	1.300,92	1.737,36	1.204,92	-30,65
33	Papua Barat	1.941,93	1.650,59	1.832,35	1.044,59	901,04	-13,74
34	Papua Barat Daya	-	-	-	-	478,06	-
35	Papua	3.660,38	3.475,20	2.430,88	2.658,06	934,27	-64,85
36	Papua Selatan	-	-	-	-	954,77	-
37	Papua Tengah	-	-	-	-	666,55	-
38	Papua Pegunungan	-	-	-	-	212,00	-
	Indonesia	504.802,29	453.418,44	487.802,21	499.708,08	575.686,79	15,20

Sumber : Direktorat Jenderal Peternakan dan Kesehatan Hewan

Source : Directorate General of Livestock and Animal Health Services

Keterangan :

Komposisi Produksi terdiri dari : karkas, jeroan dan daging variasi

Note

Production composition consists of : carcass, offal and variety meat

Tabel 2.4.17. Produksi Daging Kerbau Menurut Provinsi
Table Buffalo Meat Production by Province, 2019 - 2023

No.	Provinsi/Province	Tahun/Year					Pertumbuhan/ Growth
		2019	2020	2021	2022	2023	2023 over 2022 (%)
1	Aceh	2.517,38	2.388,56	2.715,19	2.603,73	2.337,62	-10,22
2	Sumatera Utara	1.738,61	1.687,26	2.185,20	2.048,71	2.724,61	32,99
3	Sumatera Barat	2.161,46	1.810,68	1.961,53	2.333,82	1.227,45	-47,41
4	Riau	1.689,40	1.631,06	1.978,71	2.135,77	1.473,63	-31,00
5	Jambi	1.798,91	1.730,28	1.606,24	1.825,60	1.372,36	-24,83
6	Sumatera Selatan	662,35	454,95	681,77	527,25	689,11	30,70
7	Bengkulu	286,36	502,66	302,68	236,97	234,24	-1,15
8	Lampung	114,66	155,37	174,76	196,14	118,84	-39,41
9	Kepulauan Bangka Belitung	1,42	0,93	3,20	0,45	2,31	414,61
10	Kepulauan Riau	-	-	-	-	-	-
11	DKI Jakarta	54,22	32,07	24,17	40,43	36,47	-9,80
12	Jawa Barat	1.226,31	863,97	676,53	474,58	474,14	-0,09
13	Jawa Tengah	1.611,17	1.536,18	1.097,12	1.075,14	1.757,34	63,45
14	DI Yogyakarta	0,97	0,78	1,68	0,63	0,10	-83,66
15	Jawa Timur	84,10	69,36	69,90	84,42	69,79	-17,33
16	Banten	4.002,32	858,40	992,44	1.582,50	2.037,75	28,77
17	Bali	14,96	14,12	18,83	0,78	2,72	247,23
18	Nusa Tenggara Barat	1.028,21	970,69	800,67	712,88	527,68	-25,98
19	Nusa Tenggara Timur	1.624,51	1.069,03	1.160,36	1.270,98	911,35	-28,30
20	Kalimantan Barat	43,62	42,38	35,28	26,00	43,59	67,67
21	Kalimantan Tengah	85,02	93,14	69,49	70,76	46,24	-34,65
22	Kalimantan Selatan	570,65	536,14	363,47	444,81	351,58	-20,96
23	Kalimantan Timur	63,60	58,18	63,21	83,70	107,62	28,58
24	Kalimantan Utara	5,22	9,31	10,30	17,83	22,01	23,42
25	Sulawesi Utara	-	-	-	-	-	-
26	Sulawesi Tengah	27,56	11,44	18,15	18,15	5,24	-71,13
27	Sulawesi Selatan	3.107,54	1.705,45	1.574,30	3.953,99	3.281,76	-17,00
28	Sulawesi Tenggara	35,83	17,18	32,30	19,99	19,03	-4,81
29	Gorontalo	-	-	-	-	-	-
30	Sulawesi Barat	157,90	201,90	231,91	181,38	124,06	-31,60
31	Maluku	46,77	60,76	63,33	76,78	10,10	-86,85
32	Maluku Utara	-	-	-	-	0,42	-
33	Papua Barat	-	-	-	-	-	-
34	Papua Barat Daya	-	-	-	-	-	-
35	Papua	28,09	13,73	29,00	32,10	-	-
36	Papua Selatan	-	-	-	-	12,67	-
37	Papua Tengah	-	-	-	-	-	-
38	Papua Pegunungan	-	-	-	-	3,77	-
Indonesia		24.789,11	18.525,95	18.941,73	22.076,26	20.025,61	-9,29

Sumber : Direktorat Jenderal Peternakan dan Kesehatan Hewan

Source : Directorate General of Livestock and Animal Health Services

Keterangan :

Komposisi Produksi terdiri dari : karkas, jeroan dan daging variasi

Note

Production composition consists of: carcass, offal and variety meat

Tabel 2.4.18. Produksi Daging Kambing Menurut Provinsi
Table Goats Meat Production by Province, 2019 - 2023

No.	Provinsi/Province	Tahun/Year					(Ton) Pertumbuhan/ Growth 2023 over 2022 (%)
		2019	2020	2021	2022	2023	
1	Aceh	2.209,48	1.946,25	2.001,09	2.119,15	1.626,96	-23,23
2	Sumatera Utara	1.118,44	848,87	900,98	884,98	1.110,16	25,44
3	Sumatera Barat	718,17	682,86	402,63	497,12	134,41	-72,96
4	Riau	685,16	578,58	741,40	1.232,93	1.617,15	31,16
5	Jambi	1.649,49	983,97	702,51	543,88	434,86	-20,04
6	Sumatera Selatan	1.713,28	1.441,19	1.763,06	1.721,22	1.976,86	14,85
7	Bengkulu	94,91	118,45	111,11	133,73	129,43	-3,21
8	Lampung	2.157,71	2.664,59	4.270,07	4.406,91	5.877,93	33,38
9	Kepulauan Bangka Belitung	76,03	103,33	170,33	162,48	238,51	46,80
10	Kepulauan Riau	465,91	289,70	291,58	243,78	339,65	39,33
11	DKI Jakarta	841,59	797,75	705,98	854,56	929,49	8,77
12	Jawa Barat	7.280,44	5.790,10	2.499,98	6.078,23	6.752,77	11,10
13	Jawa Tengah	12.548,90	12.500,94	12.359,32	11.519,78	11.341,20	-1,55
14	DI Yogyakarta	1.920,32	1.781,31	1.398,33	1.412,40	946,70	-32,97
15	Jawa Timur	25.360,52	19.674,35	20.148,11	19.257,49	24.096,93	25,13
16	Banten	4.694,65	3.068,77	2.292,46	2.333,84	3.018,61	29,34
17	Bali	901,25	1.724,61	1.954,10	582,34	2.679,72	360,16
18	Nusa Tenggara Barat	304,68	381,13	392,82	356,66	487,45	36,67
19	Nusa Tenggara Timur	2.433,27	741,26	876,62	922,36	831,85	-9,81
20	Kalimantan Barat	417,18	384,48	364,12	334,59	499,76	49,37
21	Kalimantan Tengah	215,26	230,28	231,62	237,23	24,10	-89,84
22	Kalimantan Selatan	317,80	227,32	351,09	518,17	812,21	56,75
23	Kalimantan Timur	556,02	571,21	757,49	808,03	1.077,02	33,29
24	Kalimantan Utara	87,64	105,31	175,32	136,43	165,25	21,12
25	Sulawesi Utara	188,09	154,58	89,50	11,90	15,35	28,92
26	Sulawesi Tengah	1.396,09	1.742,30	1.721,07	1.382,10	663,93	-51,96
27	Sulawesi Selatan	1.109,24	762,87	874,84	769,84	2.041,08	165,13
28	Sulawesi Tenggara	312,73	324,28	205,08	224,47	680,07	202,96
29	Gorontalo	251,86	274,10	276,88	283,03	204,65	-27,69
30	Sulawesi Barat	167,78	160,45	149,86	154,47	59,12	-61,73
31	Maluku	237,31	239,13	254,30	318,20	25,54	-91,97
32	Maluku Utara	82,09	112,31	82,51	110,95	150,46	35,61
33	Papua Barat	70,93	60,71	35,12	8,30	14,63	76,27
34	Papua Barat Daya	-	-	-	-	4,14	-
35	Papua	268,10	243,89	178,85	207,19	16,14	-92,21
36	Papua Selatan	-	-	-	-	8,63	-
37	Papua Tengah	-	-	-	-	1,63	-
38	Papua Pegunungan	-	-	-	-	18,62	-
Indonesia		72.852,33	61.711,22	59.730,15	60.768,74	71.052,98	16,92

Sumber : Direktorat Jenderal Peternakan dan Kesehatan Hewan

Source : Directorate General of Livestock and Animal Health Services

Keterangan :

Komposisi Produksi terdiri dari : karkas, jeroan dan daging variasi

Note

Production composition consists of : carcass, offal and variety meat

Tabel 2.4.19. Produksi Daging Domba Menurut Provinsi
Table Sheep Production by Province, 2019 - 2023

No.	Provinsi/Province	Tahun/Year					(Ton)
		2019	2020	2021	2022	2023	Pertumbuhan/ Growth 2023 over 2022 (%)
1	Aceh	373,28	350,55	444,83	571,53	418,39	-26,79
2	Sumatera Utara	605,80	499,33	563,79	748,55	781,65	4,42
3	Sumatera Barat	36,10	35,16	20,66	28,29	0,06	-99,80
4	Riau	27,08	19,88	15,58	33,33	46,13	38,40
5	Jambi	138,77	161,15	111,78	110,84	58,42	-47,30
6	Sumatera Selatan	183,45	145,04	242,94	191,14	85,24	-55,40
7	Bengkulu	8,88	5,18	2,33	2,04	1,08	-47,02
8	Lampung	64,01	112,05	141,60	145,49	145,53	0,02
9	Kepulauan Bangka Belitung	0,45	-	10,21	0,06	0,01	-78,31
10	Kepulauan Riau	0,59	-	-	-	-	-
11	DKI Jakarta	35,41	36,14	61,45	77,15	79,90	3,56
12	Jawa Barat	47.166,97	33.328,38	31.866,24	33.228,22	42.667,27	28,41
13	Jawa Tengah	7.005,79	6.789,63	6.209,92	5.966,65	5.729,14	-3,98
14	DI Yogyakarta	2.920,75	2.893,22	2.480,04	2.298,27	1.199,77	-47,80
15	Jawa Timur	7.609,74	6.555,16	6.040,64	6.458,31	5.961,59	-7,69
16	Banten	3.789,70	3.062,45	2.317,47	2.129,48	2.504,50	17,61
17	Bali	-	-	-	-	-	-
18	Nusa Tenggara Barat	0,05	0,99	2,45	0,86	0,91	5,00
19	Nusa Tenggara Timur	54,50	136,39	72,52	80,02	135,72	69,61
20	Kalimantan Barat	0,18	0,17	1,25	0,55	1,44	161,70
21	Kalimantan Tengah	2,04	0,57	8,86	-	-	-
22	Kalimantan Selatan	3,95	3,59	4,03	4,73	3,75	-20,79
23	Kalimantan Timur	2,75	4,95	4,76	2,70	5,86	116,80
24	Kalimantan Utara	-	-	-	-	0,04	-
25	Sulawesi Utara	-	-	-	-	-	-
26	Sulawesi Tengah	10,00	10,54	40,15	41,75	0,06	-99,87
27	Sulawesi Selatan	0,05	0,04	-	1,62	0,12	-92,32
28	Sulawesi Tenggara	-	-	-	-	-	-
29	Gorontalo	-	-	-	-	-	-
30	Sulawesi Barat	-	-	-	-	-	-
31	Maluku	32,66	37,90	38,57	40,68	16,49	-59,47
32	Maluku Utara	-	-	-	-	-	-
33	Papua Barat	-	-	-	-	-	-
34	Papua Barat Daya	-	-	-	-	-	-
35	Papua	-	-	-	-	-	-
36	Papua Selatan	-	-	-	-	-	-
37	Papua Tengah	-	-	-	-	0,55	-
38	Papua Pegunungan	-	-	-	-	0,01	-
Indonesia		70.072,93	54.188,48	50.702,06	52.162,27	59.843,63	14,73

Sumber : Direktorat Jenderal Peternakan dan Kesehatan Hewan

Source : Directorate General of Livestock and Animal Health Services

Keterangan :

Komposisi Produksi terdiri dari : karkas, jeroan dan daging variasi

Note

Production composition consists of : carcass, offal and variety meat

Tabel 2.4.20. Produksi Daging Babi Menurut Provinsi
Table Pork Production by Province, 2019 - 2023

No.	Provinsi/Province	Tahun/Year					(Ton)
		2019	2020	2021	2022	2023	Pertumbuhan/ Growth 2023 over 2022 (%)
1	Aceh	61,32	129,50	57,26	60,92	69,23	13,64
2	Sumatera Utara	49.123,96	11.685,83	11.136,87	10.944,68	13.863,90	26,67
3	Sumatera Barat	292,99	315,34	363,92	686,47	230,18	-66,47
4	Riau	1.443,19	1.035,03	881,50	706,88	1.442,88	104,12
5	Jambi	315,88	221,01	157,79	160,69	184,49	14,81
6	Sumatera Selatan	362,80	240,61	315,13	276,29	172,05	-37,73
7	Bengkulu	5,72	17,96	16,02	16,70	14,95	-10,51
8	Lampung	1.090,84	768,95	1.071,38	977,85	1.069,10	9,33
9	Kepulauan Bangka Belitung	771,33	613,30	416,99	179,21	201,88	12,65
10	Kepulauan Riau	3.316,07	3.406,62	4.879,02	3.956,21	2.548,86	-35,57
11	DKI Jakarta	5.331,24	4.371,77	4.369,30	3.802,41	5.509,00	44,88
12	Jawa Barat	1.209,86	958,20	642,29	641,67	764,57	19,15
13	Jawa Tengah	1.400,94	1.499,84	1.116,81	1.158,51	2.323,16	100,53
14	DI Yogyakarta	302,66	300,02	466,63	367,53	275,29	-25,10
15	Jawa Timur	3.332,71	3.575,55	2.969,22	2.960,22	4.883,96	64,99
16	Banten	4.046,76	5.634,81	2.660,89	3.721,31	2.748,68	-26,14
17	Bali	65.926,06	173.438,70	158.705,04	51.237,51	77.790,42	51,82
18	Nusa Tenggara Barat	87,53	87,95	133,73	94,53	91,46	-3,26
19	Nusa Tenggara Timur	38.275,01	12.912,22	12.079,49	12.571,87	15.693,80	24,83
20	Kalimantan Barat	11.435,07	10.243,62	12.144,64	5.010,27	4.659,45	-7,00
21	Kalimantan Tengah	1.808,70	2.447,89	1.850,52	1.890,56	1.418,75	-24,96
22	Kalimantan Selatan	48,55	39,99	52,17	42,86	47,36	10,50
23	Kalimantan Timur	1.377,03	1.723,76	2.168,33	2.099,67	1.098,28	-47,69
24	Kalimantan Utara	202,93	460,08	546,03	462,50	312,61	-32,41
25	Sulawesi Utara	25.112,90	26.742,06	23.974,72	26.882,72	15.197,39	-43,47
26	Sulawesi Tengah	1.841,05	2.974,44	2.557,65	2.960,96	2.036,16	-31,23
27	Sulawesi Selatan	4.956,41	2.635,83	3.025,25	5.582,92	5.621,49	0,69
28	Sulawesi Tenggara	895,35	624,51	556,43	610,27	234,15	-61,63
29	Gorontalo	38,84	25,74	41,48	14,94	9,91	-33,64
30	Sulawesi Barat	682,54	917,06	1.284,07	1.385,88	879,15	-36,56
31	Maluku	716,38	724,20	585,44	593,72	272,05	-54,18
32	Maluku Utara	289,70	331,47	208,09	223,03	123,22	-44,75
33	Papua Barat	1.166,30	1.375,42	1.329,12	965,78	773,34	-19,93
34	Papua Barat Daya	-	-	-	-	89,56	-
35	Papua	9.008,69	8.842,76	8.088,92	8.638,12	1.509,22	-82,53
36	Papua Selatan	-	-	-	-	299,42	-
37	Papua Tengah	-	-	-	-	291,85	-
38	Papua Pegunungan	-	-	-	-	3.192,99	-
Indonesia		236.277,31	281.322,06	260.852,15	151.885,65	167.944,20	10,57

Sumber : Direktorat Jenderal Peternakan dan Kesehatan Hewan

Source : Directorate General of Livestock and Animal Health Services

Keterangan :

Komposisi Produksi terdiri dari : karkas, jeroan dan daging variasi

Note

Production composition consists of: carcass, offal and variety meat

Tabel 2.4.21. Produksi Daging Kuda Menurut Provinsi
Table Horse Meat Production by Province, 2019 - 2023

No.	Provinsi/Province	Tahun/Year					(Ton)
		2019	2020	2021	2022	2023	Pertumbuhan/ Growth 2023 over 2022 (%)
1	Aceh	-	-	-	-	-	-
2	Sumatera Utara	41,82	47,05	38,75	53,20	24,34	-54,25
3	Sumatera Barat	3,30	2,10	2,40	6,41	2,58	-59,74
4	Riau	-	-	-	-	-	-
5	Jambi	0,29	3,82	0,15	3,68	-	-
6	Sumatera Selatan	-	0,30	-	-	-	-
7	Bengkulu	-	-	-	-	-	-
8	Lampung	-	-	-	-	-	-
9	Kepulauan Bangka Belitung	-	-	0,15	-	-	-
10	Kepulauan Riau	-	-	-	-	-	-
11	DKI Jakarta	-	-	-	-	-	-
12	Jawa Barat	4,69	2,46	-	0,42	-	-
13	Jawa Tengah	-	0,75	1,79	0,90	1,03	14,70
14	DI Yogyakarta	80,70	75,45	81,90	73,20	96,45	31,76
15	Jawa Timur	31,52	22,87	21,79	22,01	14,90	-32,31
16	Banten	-	-	-	-	-	-
17	Bali	-	-	-	-	-	-
18	Nusa Tenggara Barat	67,93	80,09	74,63	48,32	78,15	61,74
19	Nusa Tenggara Timur	386,71	156,90	283,65	382,95	275,19	-28,14
20	Kalimantan Barat	-	-	-	-	-	-
21	Kalimantan Tengah	-	-	-	-	-	-
22	Kalimantan Selatan	2,52	-	-	-	-	-
23	Kalimantan Timur	-	0,30	-	-	12,77	-
24	Kalimantan Utara	0,30	0,45	-	-	-	-
25	Sulawesi Utara	-	-	-	-	-	-
26	Sulawesi Tengah	4,62	21,75	1,20	3,60	-	-
27	Sulawesi Selatan	1.191,15	802,35	751,20	810,44	851,13	5,02
28	Sulawesi Tenggara	15,60	9,68	16,80	6,15	-	-
29	Gorontalo	-	-	-	-	-	-
30	Sulawesi Barat	-	-	0,30	-	-	-
31	Maluku	1,35	1,75	2,21	7,48	2,56	-65,73
32	Maluku Utara	-	-	-	-	-	-
33	Papua Barat	-	-	-	-	-	-
34	Papua Barat Daya	-	-	-	-	-	-
35	Papua	15,45	14,25	15,75	14,85	-	-
36	Papua Selatan	-	-	-	-	-	-
37	Papua Tengah	-	-	-	-	-	-
38	Papua Pegunungan	-	-	-	-	-	-
Indonesia		1.847,95	1.242,31	1.292,67	1.433,59	1.359,10	-5,20

Sumber : Direktorat Jenderal Peternakan dan Kesehatan Hewan

Source : Directorate General of Livestock and Animal Health Services

Keterangan :

Komposisi Produksi terdiri dari : karkas, jeroan dan daging variasi

Note

Production composition consists of : carcass, offal and variety meat

Tabel 2.4.22 Produksi Daging Ayam Buras Menurut Provinsi
Table Native Chicken Production by Province, 2019 - 2023

No.	Provinsi/Province	Tahun/Year					Pertumbuhan/ Growth
		2019	2020	2021	2022	2023	2023 over 2022 (%)
1	Aceh	3.893,89	10.436,55	8.965,11	8.693,68	3.796,12	-56,33
2	Sumatera Utara	18.504,90	16.247,38	16.490,14	15.765,45	4.662,00	-70,43
3	Sumatera Barat	5.118,62	5.169,77	5.339,61	5.194,52	3.478,65	-33,03
4	Riau	3.051,95	2.869,21	1.481,14	2.353,33	2.414,56	2,60
5	Jambi	9.316,89	5.594,83	9.662,27	4.126,24	1.264,38	-69,36
6	Sumatera Selatan	4.158,59	7.325,86	7.493,82	7.980,67	5.464,57	-31,53
7	Bengkulu	4.109,75	3.766,91	4.465,00	453,53	664,13	46,44
8	Lampung	12.582,07	14.411,09	14.950,09	14.781,95	6.092,46	-58,78
9	Kepulauan Bangka Belitung	501,55	398,14	407,96	428,06	529,30	23,65
10	Kepulauan Riau	1.011,53	1.405,76	1.329,88	1.385,93	544,90	-60,68
11	DKI Jakarta	1.344,80	1.145,26	1.036,26	2.222,62	1.959,14	-11,85
12	Jawa Barat	28.040,37	35.336,35	27.957,55	29.855,75	28.175,27	-5,63
13	Jawa Tengah	38.202,06	29.874,50	25.634,47	25.444,99	12.120,13	-52,37
14	DI Yogyakarta	5.259,72	5.076,06	5.029,31	4.919,74	4.059,73	-17,48
15	Jawa Timur	49.329,10	45.098,44	40.540,99	63.376,66	38.847,84	-38,70
16	Banten	3.926,97	4.041,26	5.101,23	3.841,44	4.163,42	8,38
17	Bali	3.248,27	4.490,39	1.379,55	1.272,00	1.708,89	34,35
18	Nusa Tenggara Barat	11.193,84	10.428,67	12.465,41	12.472,96	2.964,02	-76,24
19	Nusa Tenggara Timur	10.835,07	10.489,15	10.378,70	10.712,81	4.142,91	-61,33
20	Kalimantan Barat	3.478,02	3.412,08	3.455,04	5.571,62	1.321,69	-76,28
21	Kalimantan Tengah	2.180,88	2.058,72	2.576,29	2.472,11	883,30	-64,27
22	Kalimantan Selatan	2.738,09	1.944,27	12.876,71	1.875,87	1.384,15	-26,21
23	Kalimantan Timur	4.833,71	4.903,12	5.324,06	5.348,72	782,81	-85,36
24	Kalimantan Utara	1.299,27	1.216,74	1.257,24	1.204,71	886,75	-26,39
25	Sulawesi Utara	2.701,35	3.026,35	2.946,09	2.907,03	989,48	-65,96
26	Sulawesi Tengah	8.079,04	8.124,31	8.651,94	8.781,63	2.338,01	-73,38
27	Sulawesi Selatan	26.392,32	5.624,27	5.481,27	5.245,95	3.208,03	-38,85
28	Sulawesi Tenggara	11.708,17	11.953,74	12.475,47	12.425,94	1.753,25	-85,89
29	Gorontalo	2.488,29	2.549,83	2.585,69	2.606,66	851,32	-67,34
30	Sulawesi Barat	5.380,05	5.375,61	5.018,15	5.053,71	657,17	-87,00
31	Maluku	281,19	308,29	311,29	311,83	242,53	-22,22
32	Maluku Utara	1.048,97	1.132,20	830,97	1.097,93	269,66	-75,44
33	Papua Barat	1.522,28	658,86	1.195,52	1.699,66	176,68	-89,60
34	Papua Barat Daya	-	-	-	-	59,48	-
35	Papua	4.567,64	4.314,85	4.705,05	4.843,05	325,87	-93,27
36	Papua Selatan	-	-	-	-	283,84	-
37	Papua Tengah	-	-	-	-	266,92	-
38	Papua Pegunungan	-	-	-	-	57,34	-
Indonesia		292.329,20	270.208,81	269.799,30	276.728,73	143.790,69	-48,04

Sumber : Direktorat Jenderal Peternakan dan Kesehatan Hewan

Source : Directorate General of Livestock and Animal Health Services

Tabel 2.4.23. Produksi Daging Ayam Ras Petelur Menurut Provinsi
Table Layer Meat Production by Province, 2019 - 2023

No.	Provinsi/Province	Tahun/Year					Pertumbuhan/ Growth
		2019	2020	2021	2022	2023	2023 over 2022 (%)
1	Aceh	1.825,66	585,75	320,20	387,82	523,15	34,90
2	Sumatera Utara	18.512,51	19.062,63	21.302,18	20.945,71	28.031,10	33,83
3	Sumatera Barat	11.514,16	10.513,63	11.526,32	11.984,79	16.788,75	40,08
4	Riau	1.101,65	924,72	1.858,06	1.999,98	1.706,86	-14,66
5	Jambi	1.301,11	1.375,21	736,10	785,88	692,19	-11,92
6	Sumatera Selatan	5.514,55	6.682,61	6.898,06	7.295,26	11.681,26	60,12
7	Bengkulu	248,62	420,87	359,52	120,60	11,12	-90,78
8	Lampung	3.217,62	5.561,66	8.896,46	8.549,02	8.843,09	3,44
9	Kepulauan Bangka Belitung	94,03	313,37	139,00	153,81	168,42	9,50
10	Kepulauan Riau	568,94	374,65	977,81	460,15	896,82	94,90
11	DKI Jakarta	188,52	191,40	190,65	196,34	212,64	8,30
12	Jawa Barat	13.128,81	26.116,41	22.495,06	23.366,71	26.585,59	13,78
13	Jawa Tengah	10.870,62	15.208,19	13.195,74	9.680,07	18.178,76	87,80
14	DI Yogyakarta	3.047,06	5.276,80	6.047,05	3.438,20	5.073,22	47,55
15	Jawa Timur	46.040,00	37.925,62	30.720,09	49.840,66	31.736,50	-36,32
16	Banten	3.086,31	669,06	3.186,48	877,71	3.409,79	288,49
17	Bali	2.535,89	1.260,55	2.396,07	1.576,87	8.208,55	420,56
18	Nusa Tenggara Barat	1.731,43	4.329,57	4.785,70	4.351,19	3.862,78	-11,22
19	Nusa Tenggara Timur	125,97	154,96	470,91	479,07	194,88	-59,32
20	Kalimantan Barat	3.126,38	4.773,39	4.456,85	3.738,19	6.277,46	67,93
21	Kalimantan Tengah	48,66	53,75	344,00	400,28	196,37	-50,94
22	Kalimantan Selatan	1.154,11	890,28	7.934,69	2.802,30	5.630,73	100,93
23	Kalimantan Timur	385,02	549,77	551,91	725,34	761,81	5,03
24	Kalimantan Utara	21,59	21,78	54,89	65,02	81,41	25,20
25	Sulawesi Utara	1.178,92	1.622,87	1.203,53	1.160,49	1.667,30	43,67
26	Sulawesi Tengah	456,08	969,38	661,48	1.717,14	1.898,94	10,59
27	Sulawesi Selatan	8.717,69	5.086,57	5.550,80	3.866,58	5.648,11	46,08
28	Sulawesi Tenggara	339,31	333,87	352,45	130,64	160,02	22,49
29	Gorontalo	305,77	205,48	306,09	306,22	354,90	15,90
30	Sulawesi Barat	241,48	304,83	247,98	243,14	84,50	-65,25
31	Maluku	5,69	9,53	22,00	34,53	115,79	235,37
32	Maluku Utara	21,21	14,29	20,52	10,98	7,25	-33,96
33	Papua Barat	334,58	285,52	412,43	421,12	48,10	-88,58
34	Papua Barat Daya	-	-	-	-	-	-
35	Papua	515,50	691,37	767,42	802,46	110,45	-86,24
36	Papua Selatan	-	-	-	-	177,04	-
37	Papua Tengah	-	-	-	-	207,21	-
38	Papua Pegunungan	-	-	-	-	23,57	-
Indonesia		141.505,44	152.760,35	159.388,47	162.914,26	190.256,43	16,78

Sumber : Direktorat Jenderal Peternakan dan Kesehatan Hewan

Source : Directorate General of Livestock and Animal Health Services

Tabel 2.4.24. Produksi Daging Ayam Ras Pedaging Menurut Provinsi
Table Broiler Meat Production by Province, 2019 - 2023

No.	Provinsi/Province	(Ton)					Pertumbuhan/ Growth 2023 over 2022 (%)
		Tahun/Year					
		2019	2020	2021	2022	2023	
1	Aceh	36.748,34	35.935,47	37.572,42	42.031,40	41.726,39	-0,73
2	Sumatera Utara	151.595,60	153.757,92	162.133,88	179.840,71	190.800,03	6,09
3	Sumatera Barat	63.834,60	59.943,39	51.509,00	56.089,53	64.303,82	14,64
4	Riau	106.817,03	93.439,62	90.038,57	98.361,27	105.410,37	7,17
5	Jambi	40.212,04	44.514,17	48.546,06	53.366,98	58.574,32	9,76
6	Sumatera Selatan	95.852,67	103.959,16	110.078,14	121.594,32	130.587,91	7,40
7	Bengkulu	9.490,58	9.552,44	10.856,96	11.172,88	12.213,75	9,32
8	Lampung	99.773,39	92.357,74	92.935,44	108.024,89	103.919,74	-3,80
9	Kepulauan Bangka Belitung	21.949,59	20.606,92	23.330,53	24.102,58	26.048,33	8,07
10	Kepulauan Riau	26.296,67	22.701,17	18.077,76	21.507,20	20.473,56	-4,81
11	DKI Jakarta	-	-	-	-	-	-
12	Jawa Barat	894.386,29	783.728,87	706.153,69	870.843,23	845.352,86	-2,93
13	Jawa Tengah	681.384,13	604.218,30	621.718,06	706.715,16	728.887,28	3,14
14	DI Yogyakarta	56.504,35	56.977,21	55.174,08	62.644,02	63.589,63	1,51
15	Jawa Timur	506.731,16	424.942,68	433.757,08	497.028,03	493.423,93	-0,73
16	Banten	221.341,53	217.183,72	188.116,60	228.623,21	219.018,28	-4,20
17	Bali	85.430,75	79.090,68	75.772,70	92.507,26	88.820,01	-3,99
18	Nusa Tenggara Barat	33.869,52	31.945,45	37.626,10	37.364,54	45.561,47	21,94
19	Nusa Tenggara Timur	20.806,62	14.886,26	14.916,65	17.411,50	19.053,68	9,43
20	Kalimantan Barat	59.066,12	55.793,63	54.616,78	65.258,21	66.535,99	1,96
21	Kalimantan Tengah	24.223,24	27.356,64	34.400,60	35.197,02	38.014,91	8,01
22	Kalimantan Selatan	86.120,96	96.376,42	102.300,20	112.725,28	110.453,99	-2,01
23	Kalimantan Timur	46.755,78	57.194,71	61.612,11	66.896,96	69.426,69	3,78
24	Kalimantan Utara	5.162,06	4.388,00	4.327,35	5.132,36	5.616,29	9,43
25	Sulawesi Utara	10.818,88	10.658,75	11.775,30	12.466,85	13.648,72	9,48
26	Sulawesi Tengah	6.086,68	8.007,70	9.172,34	9.366,09	10.760,86	14,89
27	Sulawesi Selatan	84.171,13	87.053,01	102.443,75	101.820,29	117.051,46	14,96
28	Sulawesi Tenggara	4.184,41	6.419,45	8.834,48	10.061,28	10.469,34	4,06
29	Gorontalo	3.748,38	4.550,00	6.134,41	7.184,49	7.397,50	2,96
30	Sulawesi Barat	2.647,47	3.817,14	4.248,62	4.464,67	4.703,98	5,36
31	Maluku	746,26	639,96	582,77	748,52	745,32	-0,43
32	Maluku Utara	139,45	106,47	92,48	124,53	116,99	-6,06
33	Papua Barat	1.103,73	987,75	1.021,73	1.155,31	349,62	-69,74
34	Papua Barat Daya	-	-	-	-	959,88	-
35	Papua	7.091,12	6.026,17	5.821,84	7.048,42	5.219,51	-25,95
36	Papua Selatan	-	-	-	-	540,87	-
37	Papua Tengah	-	-	-	-	1.836,82	-
38	Papua Pegunungan	-	-	-	-	27,67	-
Indonesia		3.495.090,53	3.219.117,00	3.185.698,48	3.668.879,00	3.721.641,76	1,44

Sumber : Direktorat Jenderal Peternakan dan Kesehatan Hewan

Source : Directorate General of Livestock and Animal Health Services

Tabel 2.4.25. Produksi Daging Itik Menurut Provinsi
Table Duck Production by Province, 2019 - 2023

No.	Provinsi/Province	Tahun/Year					(Ton)
		2019	2020	2021	2022	2023	Pertumbuhan/ Growth 2023 over 2022 (%)
1	Aceh	2.081,04	1.119,24	1.114,53	1.547,84	325,65	-78,96
2	Sumatera Utara	2.141,63	2.220,75	1.951,00	1.971,56	797,72	-59,54
3	Sumatera Barat	672,53	687,64	699,28	745,28	395,33	-46,96
4	Riau	223,39	176,66	144,92	158,92	175,88	10,67
5	Jambi	629,87	513,61	502,87	586,71	621,93	6,00
6	Sumatera Selatan	2.233,10	2.169,21	3.025,83	2.308,58	2.095,08	-9,25
7	Bengkulu	36,42	35,84	28,54	54,10	39,99	-26,07
8	Lampung	662,88	459,00	539,17	534,35	504,18	-5,65
9	Kepulauan Bangka Belitung	64,42	62,17	77,16	66,38	75,87	14,30
10	Kepulauan Riau	20,05	22,22	22,37	19,14	9,67	-49,51
11	DKI Jakarta	1.093,93	719,70	822,58	878,04	212,09	-75,85
12	Jawa Barat	6.601,89	5.863,61	7.257,21	7.316,62	7.003,42	-4,28
13	Jawa Tengah	5.876,65	5.443,77	8.527,65	5.366,74	7.905,19	47,30
14	DI Yogyakarta	386,37	411,42	418,95	212,20	299,01	40,91
15	Jawa Timur	8.240,99	7.909,71	6.143,99	14.222,95	6.657,00	-53,20
16	Banten	1.195,97	1.179,88	2.650,28	2.878,92	3.073,18	6,75
17	Bali	288,41	258,70	275,73	408,57	201,74	-50,62
18	Nusa Tenggara Barat	1.147,64	719,58	759,72	683,87	328,83	-51,92
19	Nusa Tenggara Timur	145,58	156,46	156,59	159,44	7,14	-95,52
20	Kalimantan Barat	281,77	322,02	300,95	314,38	80,80	-74,30
21	Kalimantan Tengah	155,87	178,74	277,33	238,66	58,92	-75,31
22	Kalimantan Selatan	1.619,22	1.463,78	2.564,36	1.482,03	1.129,31	-23,80
23	Kalimantan Timur	105,06	105,09	107,77	111,20	19,51	-82,46
24	Kalimantan Utara	9,39	12,05	12,25	8,74	21,52	146,09
25	Sulawesi Utara	102,53	104,41	97,72	98,89	49,98	-49,46
26	Sulawesi Tengah	733,96	771,66	818,04	822,20	103,73	-87,38
27	Sulawesi Selatan	2.247,96	1.831,45	829,02	607,89	553,13	-9,01
28	Sulawesi Tenggara	341,03	362,22	382,25	397,90	84,58	-78,74
29	Gorontalo	41,32	38,71	40,32	41,76	23,40	-43,98
30	Sulawesi Barat	204,43	210,54	225,76	122,14	127,01	3,99
31	Maluku	57,31	59,06	70,18	87,26	25,69	-70,56
32	Maluku Utara	56,08	53,18	63,43	77,23	2,49	-96,77
33	Papua Barat	56,74	56,16	55,63	57,37	2,53	-95,60
34	Papua Barat Daya	-	-	-	-	1,46	-
35	Papua	53,35	56,15	57,88	59,69	0,88	-98,53
36	Papua Selatan	-	-	-	-	12,08	-
37	Papua Tengah	-	-	-	-	1,87	-
38	Papua Pegunungan	-	-	-	-	0,29	-
Indonesia		39.808,76	35.754,38	41.021,27	44.647,55	33.028,06	-26,02

Sumber : Direktorat Jenderal Peternakan dan Kesehatan Hewan
 Source : Directorate General of Livestock and Animal Health Services

Tabel 2.4.26. Produksi Daging Kelinci Menurut Provinsi
Table Rabbit Production by Province, 2019 - 2023

No.	Provinsi/Province	(Ton)					Pertumbuhan/ Growth 2023 over 2022 (%)
		Tahun/Year					
		2019	2020	2021	2022	2023	
1	Aceh	3,01	2,91	2,91	3,29	0,31	-90,59
2	Sumatera Utara	4,93	6,53	6,48	5,42	2,10	-61,22
3	Sumatera Barat	9,47	10,62	11,88	11,22	1,64	-85,41
4	Riau	1,17	0,01	-	-	0,07	-
5	Jambi	0,28	0,33	0,84	0,49	0,28	-44,20
6	Sumatera Selatan	-	0,59	0,73	0,54	0,51	-5,86
7	Bengkulu	0,29	0,29	0,33	0,55	0,04	-92,03
8	Lampung	10,84	12,00	14,81	16,45	3,26	-80,20
9	Kepulauan Bangka Belitung	-	-	-	-	-	-
10	Kepulauan Riau	0,16	-	-	-	-	-
11	DKI Jakarta	-	0,11	-	-	-	-
12	Jawa Barat	193,04	195,57	213,78	200,95	43,22	-78,49
13	Jawa Tengah	296,50	103,00	105,04	95,27	12,38	-87,00
14	DI Yogyakarta	16,77	15,85	16,83	18,37	2,52	-86,28
15	Jawa Timur	114,51	68,20	57,18	94,35	41,74	-55,76
16	Banten	0,72	0,28	0,37	0,14	2,98	1.997,19
17	Bali	1,65	0,78	0,78	0,00	0,29	7.692,00
18	Nusa Tenggara Barat	3,83	3,70	4,08	1,35	0,65	-52,13
19	Nusa Tenggara Timur	7,78	1,01	9,19	9,67	0,07	-99,33
20	Kalimantan Barat	2,05	2,00	2,56	2,28	-	-
21	Kalimantan Tengah	0,01	-	-	-	0,20	-
22	Kalimantan Selatan	0,21	0,20	0,00	0,16	0,17	0,37
23	Kalimantan Timur	4,15	5,08	4,44	3,72	0,40	-89,20
24	Kalimantan Utara	0,80	1,18	1,20	1,22	1,36	11,79
25	Sulawesi Utara	0,96	0,97	1,00	1,14	0,13	-88,40
26	Sulawesi Tengah	-	0,89	0,63	0,73	0,10	-86,43
27	Sulawesi Selatan	1,41	0,31	-	-	-	-
28	Sulawesi Tenggara	-	-	-	-	-	-
29	Gorontalo	-	-	-	-	-	-
30	Sulawesi Barat	-	-	-	-	-	-
31	Maluku	-	-	-	-	0,38	-
32	Maluku Utara	0,05	0,19	-	-	-	-
33	Papua Barat	0,20	0,19	0,21	0,23	0,13	-45,38
34	Papua Barat Daya	-	-	-	-	0,03	-
35	Papua	28,48	31,94	31,61	34,51	0,09	-99,73
36	Papua Selatan	-	-	-	-	0,04	-
37	Papua Tengah	-	-	-	-	2,64	-
38	Papua Pegunungan	-	-	-	-	17,06	-
Indonesia		703,27	464,75	486,87	502,09	134,77	-73,16

Sumber : Direktorat Jenderal Peternakan dan Kesehatan Hewan

Source : Directorate General of Livestock and Animal Health Services

Tabel 2.4.27. Produksi Daging Puyuh Menurut Provinsi
Table Quail Production by Province, 2019 - 2023

No.	Provinsi/Province	Tahun/Year					Pertumbuhan/ Growth
		2019	2020	2021	2022	2023	2023 over 2022 (%)
1	Aceh	15,21	9,42	7,94	9,20	6,06	-34,15
2	Sumatera Utara	49,27	86,31	68,92	67,50	198,69	194,35
3	Sumatera Barat	292,91	348,88	324,44	335,48	510,32	52,12
4	Riau	5,66	10,24	7,06	5,44	10,10	85,65
5	Jambi	-	-	-	0,08	0,32	320,34
6	Sumatera Selatan	-	1,81	1,21	1,45	1,85	27,23
7	Bengkulu	2,96	2,72	1,95	1,55	2,84	82,53
8	Lampung	4,77	36,44	58,99	42,40	99,60	134,90
9	Kepulauan Bangka Belitung	0,23	0,27	0,29	0,51	0,77	51,99
10	Kepulauan Riau	7,18	19,54	18,75	10,86	8,35	-23,10
11	DKI Jakarta	-	-	-	-	-	-
12	Jawa Barat	156,24	123,40	129,24	122,66	191,67	56,27
13	Jawa Tengah	215,37	488,89	170,81	122,49	175,32	43,14
14	DI Yogyakarta	95,00	79,57	87,68	67,09	115,74	72,51
15	Jawa Timur	188,86	143,51	144,49	141,57	182,16	28,67
16	Banten	1,61	2,35	9,69	1,94	5,94	206,33
17	Bali	0,01	0,51	1,40	0,53	1,84	248,42
18	Nusa Tenggara Barat	133,82	159,30	175,71	19,06	56,18	194,71
19	Nusa Tenggara Timur	0,86	0,56	0,57	0,78	0,95	22,02
20	Kalimantan Barat	0,87	2,25	2,22	6,33	8,31	31,28
21	Kalimantan Tengah	3,16	2,96	7,72	7,39	25,61	246,67
22	Kalimantan Selatan	11,15	7,63	0,15	9,32	10,24	9,83
23	Kalimantan Timur	6,52	7,84	9,34	8,73	1,93	-77,86
24	Kalimantan Utara	-	-	-	0,02	-	-100,00
25	Sulawesi Utara	31,46	33,29	35,17	33,33	11,92	-64,24
26	Sulawesi Tengah	21,03	14,41	11,12	10,03	7,62	-24,03
27	Sulawesi Selatan	3,40	0,99	0,54	0,63	0,45	-28,98
28	Sulawesi Tenggara	1,39	2,04	0,82	0,51	0,10	-81,09
29	Gorontalo	7,97	9,56	6,79	7,71	3,34	-56,74
30	Sulawesi Barat	0,21	0,09	0,23	0,18	0,11	-37,36
31	Maluku	-	-	-	-	0,32	-
32	Maluku Utara	-	-	-	-	-	-
33	Papua Barat	-	-	-	-	0,12	-
34	Papua Barat Daya	-	-	-	-	2,75	-
35	Papua	2,55	3,23	3,48	3,41	0,62	-81,86
36	Papua Selatan	-	-	-	-	0,50	-
37	Papua Tengah	-	-	-	-	3,17	-
38	Papua Pegunungan	-	-	-	-	-	-
Indonesia		1.259,66	1.598,02	1.286,72	1.038,18	1.645,80	58,53

Sumber : Direktorat Jenderal Peternakan dan Kesehatan Hewan
Source : Directorate General of Livestock and Animal Health Services

Tabel 2.4.28. Produksi Daging Itik Manila Menurut Provinsi
Table Muscovy Duck Meat Production by Province, 2019 - 2023

No.	Provinsi/Province	Tahun/Year					(Ton)
		2019	2020	2021	2022	2023	Pertumbuhan/ Growth 2023 over 2022 (%)
1	Aceh	350,52	398,97	302,61	351,35	85,37	-75,70
2	Sumatera Utara	457,75	409,28	273,78	222,44	179,47	-19,32
3	Sumatera Barat	-	-	28,05	19,74	25,23	27,82
4	Riau	27,62	27,49	24,70	42,22	30,61	-27,50
5	Jambi	-	-	-	1,10	41,25	3.649,66
6	Sumatera Selatan	-	92,71	139,08	115,10	144,52	25,56
7	Bengkulu	19,43	19,16	17,49	25,98	15,91	-38,75
8	Lampung	92,06	123,46	111,25	119,86	196,53	63,96
9	Kepulauan Bangka Belitung	-	-	-	-	-	-
10	Kepulauan Riau	0,66	0,67	0,68	0,65	6,39	888,93
11	DKI Jakarta	-	-	-	-	-	-
12	Jawa Barat	1.841,52	1.080,71	1.161,68	1.034,19	639,21	-38,19
13	Jawa Tengah	1.393,22	1.049,07	930,96	949,83	816,75	-14,01
14	DI Yogyakarta	39,24	48,53	48,85	56,21	103,34	83,85
15	Jawa Timur	1.398,97	1.406,09	829,71	954,96	1.021,53	6,97
16	Banten	177,50	206,05	236,01	208,64	242,24	16,11
17	Bali	26,61	16,01	14,85	10,22	10,82	5,85
18	Nusa Tenggara Barat	-	-	-	1,23	75,35	6.010,58
19	Nusa Tenggara Timur	18,06	22,22	22,32	36,47	88,18	141,76
20	Kalimantan Barat	5,43	8,39	8,24	5,42	32,22	494,42
21	Kalimantan Tengah	15,96	13,67	50,58	43,73	31,70	-27,51
22	Kalimantan Selatan	0,42	4,94	0,11	3,07	3,33	8,34
23	Kalimantan Timur	28,31	34,86	42,36	44,62	30,22	-32,27
24	Kalimantan Utara	8,75	9,61	10,41	9,87	15,10	52,95
25	Sulawesi Utara	35,38	37,14	40,63	33,89	32,19	-5,04
26	Sulawesi Tengah	46,70	57,73	64,08	68,97	17,61	-74,46
27	Sulawesi Selatan	636,79	144,37	142,80	123,08	84,67	-31,21
28	Sulawesi Tenggara	28,76	28,34	29,93	31,03	9,60	-69,06
29	Gorontalo	12,24	12,06	12,22	12,35	10,65	-13,75
30	Sulawesi Barat	15,99	17,00	26,81	23,48	9,32	-60,32
31	Maluku	-	-	-	-	13,81	-
32	Maluku Utara	27,15	30,20	24,22	26,42	6,32	-76,08
33	Papua Barat	1,35	3,14	3,00	3,15	3,12	-0,93
34	Papua Barat Daya	-	-	-	-	0,93	-
35	Papua	48,24	59,98	62,51	65,06	3,91	-93,99
36	Papua Selatan	-	-	-	-	9,96	-
37	Papua Tengah	-	-	-	-	8,06	-
38	Papua Pegunungan	-	-	-	-	2,04	-
Indonesia		6.754,62	5.361,85	4.659,93	4.644,35	4.047,46	-12,85

Sumber : Direktorat Jenderal Peternakan dan Kesehatan Hewan
 Source : Directorate General of Livestock and Animal Health Services

Tabel 2.4.29. Produksi Telur Ayam Buras Menurut Provinsi
Table Native Chicken Eggs Production by Province, 2019 - 2023

No.	Provinsi/Province	Tahun/Year					(Ton)
		2019	2020	2021	2022	2023	Pertumbuhan/ Growth 2023 over 2022 (%)
1	Aceh	6.195,69	11.133,48	9.563,78	9.274,23	4.049,61	-56,33
2	Sumatera Utara	12.683,74	12.475,44	12.661,84	12.264,39	3.534,12	-71,18
3	Sumatera Barat	2.668,51	2.702,56	2.791,34	2.715,49	1.818,51	-33,03
4	Riau	14.056,15	8.185,37	8.964,19	8.370,53	3.306,55	-60,50
5	Jambi	6.285,82	15.940,39	13.245,76	14.730,60	1.640,91	-88,86
6	Sumatera Selatan	8.865,86	10.774,27	11.158,45	11.883,37	2.467,89	-79,23
7	Bengkulu	2.473,86	2.267,48	2.687,70	2.327,44	1.315,69	-43,47
8	Lampung	8.701,41	54.045,07	56.066,45	55.435,87	22.848,21	-58,78
9	Kepulauan Bangka Belitung	772,58	1.208,66	1.420,65	1.304,34	770,42	-40,93
10	Kepulauan Riau	608,89	5.271,92	4.987,36	5.197,55	2.043,50	-60,68
11	DKI Jakarta	-	-	-	-	-	-
12	Jawa Barat	53.509,85	59.762,04	54.731,33	60.773,36	58.747,71	-3,33
13	Jawa Tengah	30.668,23	31.504,13	33.430,30	49.016,16	48.920,69	-0,19
14	DI Yogyakarta	2.313,95	2.233,15	2.218,64	2.170,31	1.786,02	-17,71
15	Jawa Timur	21.365,15	20.192,89	20.381,21	21.329,48	20.949,18	-1,78
16	Banten	7.941,19	18.322,04	25.830,11	27.018,28	7.002,85	-74,08
17	Bali	1.079,71	19.575,75	19.841,64	15.525,97	10.429,84	-32,82
18	Nusa Tenggara Barat	3.470,31	3.233,09	3.864,53	3.866,86	2.481,66	-35,82
19	Nusa Tenggara Timur	4.753,04	8.990,70	8.896,03	9.182,40	3.551,06	-61,33
20	Kalimantan Barat	3.499,57	4.540,34	3.763,25	3.703,43	999,50	-73,01
21	Kalimantan Tengah	2.432,70	2.448,70	2.448,25	2.349,24	839,40	-64,27
22	Kalimantan Selatan	8.230,45	9.246,92	9.782,95	7.995,13	1.051,59	-86,85
23	Kalimantan Timur	2.800,53	2.840,75	3.084,63	3.320,27	439,97	-86,75
24	Kalimantan Utara	752,77	4.563,06	4.714,95	4.517,96	696,52	-84,58
25	Sulawesi Utara	2.076,88	2.116,03	2.059,91	2.032,60	691,85	-65,96
26	Sulawesi Tengah	3.033,66	3.050,66	3.248,78	3.297,48	877,92	-73,38
27	Sulawesi Selatan	19.450,01	19.939,27	20.009,92	20.379,54	3.261,80	-83,99
28	Sulawesi Tenggara	7.047,71	7.195,53	10.277,40	10.236,60	1.444,35	-85,89
29	Gorontalo	1.131,04	1.159,01	1.175,32	1.184,85	386,96	-67,34
30	Sulawesi Barat	3.231,52	3.228,85	3.014,15	3.035,51	1.371,65	-54,81
31	Maluku	1.688,97	1.717,99	3.087,37	3.211,31	1.635,92	-49,06
32	Maluku Utara	435,20	3.065,41	1.032,25	1.363,89	1.645,78	20,67
33	Papua Barat	916,34	2.470,90	4.483,50	6.374,13	662,61	-89,60
34	Papua Barat Daya	-	-	-	-	223,07	-
35	Papua	1.550,48	3.459,65	3.772,52	3.883,17	261,28	-93,27
36	Papua Selatan	-	-	-	-	227,59	-
37	Papua Tengah	-	-	-	-	214,02	-
38	Papua Pegunungan	-	-	-	-	130,92	-
Indonesia		246.691,74	358.861,51	368.696,47	389.271,76	214.727,11	-44,84

Sumber : Direktorat Jenderal Peternakan dan Kesehatan Hewan

Source : Directorate General of Livestock and Animal Health Services

Tabel 2.4.30. Produksi Telur Ayam Ras Petelur Menurut Provinsi
Table Layer Eggs Production by Province, 2019 - 2023

No.	Provinsi/Province	Tahun/Year					(Ton)
		2019	2020	2021	2022	2023	Pertumbuhan/ Growth 2023 over 2022 (%)
1	Aceh	12.312,10	3.824,54	774,40	3.735,09	9.695,93	159,59
2	Sumatera Utara	512.431,77	452.308,80	453.118,88	490.811,58	570.536,41	16,24
3	Sumatera Barat	284.134,54	321.917,73	303.344,86	334.610,87	342.994,00	2,51
4	Riau	12.224,04	7.000,82	4.066,73	6.077,41	4.902,14	-19,34
5	Jambi	22.702,11	30.341,74	42.392,32	41.155,73	36.714,59	-10,79
6	Sumatera Selatan	136.806,64	183.084,08	185.928,45	198.669,10	219.925,08	10,70
7	Bengkulu	10.841,65	6.739,02	8.250,92	8.409,58	7.535,31	-10,40
8	Lampung	130.824,31	193.270,51	197.993,17	209.722,66	219.767,38	4,79
9	Kepulauan Bangka Belitung	10.579,74	8.436,25	27.037,46	32.040,35	6.524,87	-79,64
10	Kepulauan Riau	13.987,16	16.111,78	17.822,64	17.483,29	18.253,51	4,41
11	DKI Jakarta	-	-	-	-	-	-
12	Jawa Barat	468.872,04	587.201,77	661.895,15	688.162,28	679.710,16	-1,23
13	Jawa Tengah	499.631,62	659.387,54	735.883,59	779.914,50	793.181,40	1,70
14	DI Yogyakarta	62.845,28	107.288,18	129.785,12	133.884,25	103.258,80	-22,87
15	Jawa Timur	1.632.492,46	1.622.995,39	1.475.886,12	1.639.969,75	1.986.131,12	21,11
16	Banten	204.375,87	244.612,91	235.099,35	243.370,43	306.067,76	25,76
17	Bali	186.310,54	193.926,71	191.589,11	210.434,72	224.790,89	6,82
18	Nusa Tenggara Barat	33.946,61	42.451,20	45.991,24	46.064,86	41.460,33	-10,00
19	Nusa Tenggara Timur	9.186,98	3.885,97	5.229,98	5.861,31	3.966,52	-32,33
20	Kalimantan Barat	115.402,45	70.496,30	53.475,51	65.022,70	94.370,36	45,13
21	Kalimantan Tengah	7.390,76	7.338,04	8.396,73	8.599,71	4.396,49	-48,88
22	Kalimantan Selatan	86.776,77	87.548,47	84.160,59	95.001,03	114.606,16	20,64
23	Kalimantan Timur	33.346,33	26.867,21	30.229,35	32.069,71	32.387,22	0,99
24	Kalimantan Utara	607,06	1.405,40	2.213,16	2.516,31	1.289,92	-48,74
25	Sulawesi Utara	26.587,86	32.996,22	33.302,47	35.805,03	33.935,77	-5,22
26	Sulawesi Tengah	13.834,73	19.360,75	17.528,05	21.008,84	23.541,13	12,05
27	Sulawesi Selatan	194.650,44	180.414,43	176.766,80	195.772,20	206.860,93	5,66
28	Sulawesi Tenggara	2.831,72	3.014,32	2.134,85	2.584,02	3.257,06	26,05
29	Gorontalo	3.819,14	4.177,81	2.728,33	3.400,08	7.223,58	112,45
30	Sulawesi Barat	2.482,08	948,45	164,85	957,15	1.719,90	79,69
31	Maluku	619,19	1.048,29	1.265,25	1.421,91	1.601,66	12,64
32	Maluku Utara	88,40	159,63	37,09	173,21	122,84	-29,08
33	Papua Barat	8.225,65	6.160,84	7.517,32	8.423,46	979,05	-88,38
34	Papua Barat Daya	-	-	-	-	2.939,88	-
35	Papua	12.214,19	14.848,88	13.987,82	16.112,89	3.125,81	-80,60
36	Papua Selatan	-	-	-	-	3.603,46	-
37	Papua Tengah	-	-	-	-	4.217,52	-
38	Papua Pegunungan	-	-	-	-	479,80	-
	Indonesia	4.753.382,23	5.141.570,00	5.155.997,65	5.579.246,00	6.116.074,71	9,62

Sumber : Direktorat Jenderal Peternakan dan Kesehatan Hewan

Source : Directorate General of Livestock and Animal Health Services

Tabel 2.4.31. Produksi Telur Itik Menurut Provinsi
Table Duck Eggs Production by Province, 2019 - 2023

No.	Provinsi/Province	Tahun/Year					(Ton)
		2019	2020	2021	2022	2023	Pertumbuhan/ Growth 2023 over 2022 (%)
1	Aceh	7.508,05	7.113,99	7.084,02	9.838,17	2.069,86	-78,96
2	Sumatera Utara	11.922,27	12.333,06	10.835,01	11.242,52	4.430,16	-60,59
3	Sumatera Barat	6.278,92	6.419,96	6.528,67	6.958,15	3.690,93	-46,96
4	Riau	1.703,50	1.500,70	1.617,38	1.549,72	782,66	-49,50
5	Jambi	4.483,49	4.573,03	3.938,86	3.631,64	512,67	-85,88
6	Sumatera Selatan	15.812,64	16.319,88	21.937,00	16.737,02	3.928,82	-76,53
7	Bengkulu	871,91	857,94	683,24	601,24	368,64	-38,69
8	Lampung	5.770,13	5.866,03	6.890,66	6.829,00	6.443,41	-5,65
9	Kepulauan Bangka Belitung	467,12	587,97	730,74	662,76	134,47	-79,71
10	Kepulauan Riau	205,13	283,94	285,83	244,62	123,52	-49,51
11	DKI Jakarta	59,81	81,61	136,18	128,55	361,44	181,18
12	Jawa Barat	52.834,99	64.146,38	59.110,40	59.841,35	51.055,59	-14,68
13	Jawa Tengah	36.711,94	36.562,01	30.414,08	34.042,02	36.543,95	7,35
14	DI Yogyakarta	2.256,63	2.402,92	2.446,89	2.437,61	1.746,38	-28,36
15	Jawa Timur	40.449,03	42.283,99	45.137,54	43.216,82	43.504,91	0,67
16	Banten	11.467,91	11.595,96	10.062,77	19.437,74	7.087,60	-63,54
17	Bali	1.713,10	1.537,19	1.638,36	1.164,67	1.198,76	2,93
18	Nusa Tenggara Barat	5.506,71	5.911,27	6.241,05	5.826,55	3.088,00	-47,00
19	Nusa Tenggara Timur	1.094,58	1.999,57	2.001,26	2.037,60	91,24	-95,52
20	Kalimantan Barat	2.577,92	3.604,05	3.462,21	3.154,99	618,32	-80,40
21	Kalimantan Tengah	1.650,76	1.635,35	1.726,41	1.485,67	366,77	-75,31
22	Kalimantan Selatan	33.128,07	34.941,47	32.772,58	26.922,77	8.902,11	-66,93
23	Kalimantan Timur	1.398,21	2.041,32	2.093,52	1.479,91	259,62	-82,46
24	Kalimantan Utara	124,99	154,02	156,58	111,76	80,55	-27,92
25	Sulawesi Utara	956,59	1.334,39	1.248,84	1.263,84	638,80	-49,46
26	Sulawesi Tengah	7.508,12	7.893,79	8.368,33	8.410,80	1.061,09	-87,38
27	Sulawesi Selatan	30.660,18	32.934,84	34.863,21	35.827,29	17.828,43	-50,24
28	Sulawesi Tenggara	3.488,60	3.705,36	4.885,18	5.085,24	1.080,89	-78,74
29	Gorontalo	422,69	440,38	458,71	475,04	266,13	-43,98
30	Sulawesi Barat	2.091,27	2.153,74	2.309,45	1.249,43	1.587,66	27,07
31	Maluku	1.322,10	1.591,32	1.802,87	2.148,98	87,37	-95,93
32	Maluku Utara	439,68	679,63	497,34	605,49	19,54	-96,77
33	Papua Barat	580,47	717,74	710,99	733,24	32,29	-95,60
34	Papua Barat Daya	-	-	-	-	18,61	-
35	Papua	545,70	745,74	768,60	792,71	11,65	-98,53
36	Papua Selatan	-	-	-	-	160,37	-
37	Papua Tengah	-	-	-	-	24,79	-
38	Papua Pegunungan	-	-	-	-	3,87	-
Indonesia		294.013,17	316.950,53	313.844,76	316.174,89	200.211,88	-36,68

Sumber : Direktorat Jenderal Peternakan dan Kesehatan Hewan

Source : Directorate General of Livestock and Animal Health Services

Tabel 2.4.32. Produksi Telur Puyuh Menurut Provinsi
Table Quail Eggs Production by Province, 2019 - 2023

No.	Provinsi/Province	(Ton)					Pertumbuhan/ Growth 2023 over 2022 (%)
		Tahun/Year					
		2019	2020	2021	2022	2023	
1	Aceh	-	97,08	81,81	94,80	62,43	-34,15
2	Sumatera Utara	388,38	680,31	543,19	532,90	1.566,01	193,86
3	Sumatera Barat	2.312,47	2.754,33	2.561,37	2.648,50	4.022,26	51,87
4	Riau	198,29	252,65	167,96	103,83	180,99	74,31
5	Jambi	-	3,21	8,32	13,02	142,90	997,38
6	Sumatera Selatan	-	57,11	38,25	45,78	145,62	218,11
7	Bengkulu	180,65	165,83	118,96	109,67	52,64	-52,00
8	Lampung	364,73	287,66	465,69	334,76	785,05	134,51
9	Kepulauan Bangka Belitung	0,56	11,99	37,21	40,24	84,27	109,40
10	Kepulauan Riau	56,67	154,23	148,01	85,71	65,80	-23,23
11	DKI Jakarta	-	-	-	-	-	-
12	Jawa Barat	1.855,45	1.382,53	1.537,36	1.117,27	1.323,97	18,50
13	Jawa Tengah	11.221,12	9.214,58	7.540,92	7.359,28	6.801,64	-7,58
14	DI Yogyakarta	3.220,00	2.701,20	3.063,94	2.291,63	3.929,44	71,47
15	Jawa Timur	4.322,62	4.930,47	5.741,48	5.370,14	5.460,87	1,69
16	Banten	47,74	60,20	248,58	70,82	131,34	85,46
17	Bali	13,67	16,08	44,19	16,73	58,15	247,55
18	Nusa Tenggara Barat	90,76	127,64	140,79	150,49	442,77	194,23
19	Nusa Tenggara Timur	6,78	4,43	4,46	6,14	7,48	21,82
20	Kalimantan Barat	50,06	87,83	110,58	80,01	103,41	29,25
21	Kalimantan Tengah	68,86	86,23	82,75	79,15	15,02	-81,03
22	Kalimantan Selatan	839,59	885,85	963,86	878,96	415,65	-52,71
23	Kalimantan Timur	67,12	80,81	96,23	89,91	19,91	-77,86
24	Kalimantan Utara	-	-	-	0,19	0,17	-12,29
25	Sulawesi Utara	247,95	262,79	277,65	263,13	93,93	-64,30
26	Sulawesi Tengah	165,73	113,59	87,64	79,08	60,08	-24,03
27	Sulawesi Selatan	47,76	112,59	68,51	60,06	113,56	89,08
28	Sulawesi Tenggara	10,98	16,09	6,47	3,99	0,75	-81,12
29	Gorontalo	62,80	75,51	53,64	60,91	26,31	-56,81
30	Sulawesi Barat	1,69	0,71	1,82	1,42	1,19	-16,62
31	Maluku	-	-	-	-	1,21	-
32	Maluku Utara	-	-	-	-	-	-
33	Papua Barat	-	-	-	-	0,91	-
34	Papua Barat Daya	-	-	-	-	21,69	-
35	Papua	20,11	25,46	27,50	26,94	4,88	-81,89
36	Papua Selatan	-	-	-	-	3,92	-
37	Papua Tengah	-	-	-	-	25,02	-
38	Papua Pegunungan	-	-	-	-	-	-
Indonesia		25.862,51	24.648,96	24.269,13	22.015,48	26.171,23	18,88

Sumber : Direktorat Jenderal Peternakan dan Kesehatan Hewan

Source : Directorate General of Livestock and Animal Health Services

Tabel 2.4.33. Produksi Telur Itik Manila Menurut Provinsi
Table Muscovy Duck Eggs Production by Province, 2019 - 2023

No.	Provinsi/Province	Tahun/Year					(Ton)
		2019	2020	2021	2022	2023	Pertumbuhan/ Growth 2023 over 2022 (%)
1	Aceh	-	2.535,88	1.923,39	2.233,20	542,62	-75,70
2	Sumatera Utara	3.807,73	3.404,44	2.277,34	1.850,25	1.492,82	-19,32
3	Sumatera Barat	-	-	233,34	164,16	209,83	27,82
4	Riau	30,41	37,55	40,77	36,46	18,64	-48,87
5	Jambi	-	-	-	25,86	417,94	1.515,88
6	Sumatera Selatan	-	593,17	889,92	736,51	1.387,14	88,34
7	Bengkulu	544,02	536,55	489,96	527,62	317,61	-39,80
8	Lampung	1.029,05	1.026,96	925,42	997,04	1.634,77	63,96
9	Kepulauan Bangka Belitung	-	-	-	-	201,12	-
10	Kepulauan Riau	5,46	5,58	5,67	5,37	53,12	889,26
11	DKI Jakarta	-	-	-	-	-	-
12	Jawa Barat	16.056,81	9.260,11	8.987,75	9.461,55	8.898,54	-5,95
13	Jawa Tengah	2.227,34	3.093,14	2.179,94	3.131,74	4.496,48	43,58
14	DI Yogyakarta	377,94	467,46	427,74	492,16	904,83	83,85
15	Jawa Timur	1.670,12	1.759,56	1.931,30	2.002,77	2.154,13	7,56
16	Banten	875,09	937,82	986,13	1.853,47	1.810,13	-2,34
17	Bali	141,62	133,18	123,55	125,11	89,96	-28,09
18	Nusa Tenggara Barat	-	-	-	10,26	626,77	6.008,40
19	Nusa Tenggara Timur	150,20	184,85	185,66	303,42	733,52	141,75
20	Kalimantan Barat	42,03	36,89	36,57	36,19	110,58	205,53
21	Kalimantan Tengah	20,93	22,63	22,99	19,88	14,41	-27,51
22	Kalimantan Selatan	89,35	88,56	119,49	146,00	165,89	13,63
23	Kalimantan Timur	235,47	290,00	352,34	371,17	251,39	-32,27
24	Kalimantan Utara	72,78	79,92	86,62	82,11	66,65	-18,82
25	Sulawesi Utara	294,32	308,96	337,99	281,94	267,74	-5,04
26	Sulawesi Tengah	388,43	480,23	533,04	573,73	146,51	-74,46
27	Sulawesi Selatan	5.481,39	5.809,89	6.190,17	6.350,07	710,83	-88,81
28	Sulawesi Tenggara	239,24	235,75	248,99	258,07	79,84	-69,06
29	Gorontalo	101,83	100,34	101,63	102,73	88,61	-13,74
30	Sulawesi Barat	132,98	141,39	222,99	195,33	96,90	-50,39
31	Maluku	-	-	-	-	25,01	-
32	Maluku Utara	246,34	251,21	219,74	239,76	57,34	-76,08
33	Papua Barat	11,23	26,09	24,94	26,21	25,96	-0,96
34	Papua Barat Daya	-	-	-	-	7,77	-
35	Papua	401,25	498,89	520,00	541,18	32,51	-93,99
36	Papua Selatan	-	-	-	-	82,89	-
37	Papua Tengah	-	-	-	-	67,03	-
38	Papua Pegunungan	-	-	-	-	17,00	-
Indonesia		34.673,35	32.347,01	30.625,36	33.181,31	28.304,87	-14,70

Sumber : Direktorat Jenderal Peternakan dan Kesehatan Hewan

Source : Directorate General of Livestock and Animal Health Services

Tabel 2.4.34. Produksi Susu Menurut Provinsi
Table Milk Production by Province, 2019 - 2023

No.	Provinsi/Province	Tahun/Year					(Ton)
		2019	2020	2021	2022	2023	Pertumbuhan/ Growth 2023 over 2022 (%)
1	Aceh	0,01	9,07	-	1,82	-	-100,00
2	Sumatera Utara	3.489,84	3.566,16	8.745,02	8.953,31	7.366,54	-17,72
3	Sumatera Barat	1.014,39	1.024,55	827,58	822,06	651,90	-20,70
4	Riau	56,70	45,37	36,73	28,63	37,27	30,19
5	Jambi	8,02	6,26	3,94	3,94	-	-100,00
6	Sumatera Selatan	55,93	31,13	-	21,79	-	-100,00
7	Bengkulu	409,61	272,53	192,65	23,10	24,70	6,92
8	Lampung	1.471,06	2.134,84	1.751,04	3.613,83	3.820,27	5,71
9	Kepulauan Bangka Belitung	144,00	418,58	149,49	-	-	-
10	Kepulauan Riau	8,83	12,55	-	-	-	-
11	DKI Jakarta	5.100,48	4.292,68	3.163,36	2.724,85	2.369,02	-13,06
12	Jawa Barat	300.337,16	281.198,94	290.472,23	264.834,06	238.927,21	-9,78
13	Jawa Tengah	102.948,90	102.707,88	104.421,95	92.176,21	73.371,92	-20,40
14	DI Yogyakarta	5.925,69	5.385,60	3.867,20	3.607,55	3.622,02	0,40
15	Jawa Timur	521.123,43	542.860,27	530.426,49	445.213,04	455.792,43	2,38
16	Banten	53,74	121,22	75,32	68,20	91,77	34,55
17	Bali	-	-	-	-	-	-
18	Nusa Tenggara Barat	-	-	-	9,81	-	-100,00
19	Nusa Tenggara Timur	18,32	46,87	39,22	36,69	53,11	44,76
20	Kalimantan Barat	66,60	115,78	-	-	-	-
21	Kalimantan Tengah	-	-	-	-	-	-
22	Kalimantan Selatan	202,27	111,64	111,77	130,40	39,08	-70,03
23	Kalimantan Timur	139,23	122,21	83,88	75,05	13,24	-82,35
24	Kalimantan Utara	-	6,27	-	-	-	-
25	Sulawesi Utara	20,25	13,67	-	0,00	-	-100,00
26	Sulawesi Tengah	-	-	-	-	-	-
27	Sulawesi Selatan	1.888,20	2.302,11	1.942,40	1.878,04	1.166,79	-37,87
28	Sulawesi Tenggara	54,43	106,63	77,90	50,80	27,09	-46,67
29	Gorontalo	-	-	-	-	-	-
30	Sulawesi Barat	-	-	-	-	-	-
31	Maluku	-	-	-	-	-	-
32	Maluku Utara	-	-	-	-	-	-
33	Papua Barat	-	-	-	-	-	-
34	Papua Barat Daya	-	-	-	-	-	-
35	Papua	-	-	-	-	-	-
36	Papua Selatan	-	-	-	-	-	-
37	Papua Tengah	-	-	-	-	-	-
38	Papua Pegunungan	-	-	-	-	-	-
Indonesia		944.537,08	946.912,81	946.388,17	824.273,18	787.374,38	-4,48

Sumber : Direktorat Jenderal Peternakan dan Kesehatan Hewan

Source : Directorate General of Livestock and Animal Health Services

Agribisnis Hilir

03

Down Stream Agribusiness

01 **PRODUK DOMESTIK BRUTO**
Gross Domestic Products

02 **NILAI TUKAR PETANI**
Farmer's Term of Trade

03 **EKSPOR IMPOR**
Agricultural Commodities Trades

04 **HARGA KOMODITAS PERTANIAN**
Price of Agricultural Commodity

05 **KONSUMSI PERTANIAN**
Agricultural Consumption



AGRIBISNIS HILIR

Down Stream Agribusiness

STATISTIK PERTANIAN

2024

Agricultural Statistics



Agribisnis Hilir

Down Stream Agribusiness

Volume dan Nilai Ekspor Impor Komoditas Pertanian Indonesia / Export Import Volume and Value of Agriculture Commodities in Indonesia, 2022-2023

Volume Ekspor Impor Komoditas Pertanian Indonesia / Export Import Volume of Agriculture Commodities in Indonesia, 2022-2023 (000 Ton)

Bila dibandingkan dengan tahun 2022

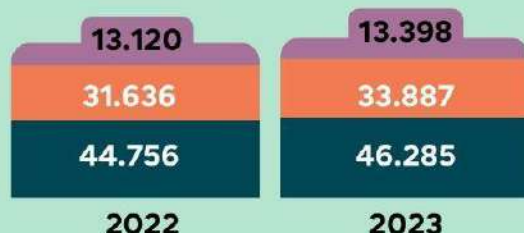

Nilai Ekspor Impor Komoditas Pertanian Indonesia / Export Import Value of Agriculture Commodities in Indonesia, 2022-2023 (000 US\$)



Bila dibandingkan dengan tahun 2022



Volume Ekspor Impor Komoditas Pertanian Indonesia / Export Import Volume of Agriculture Commodities in Indonesia, 2022 - 2023 (000 Ton)



Sumber / Sources : BPS, diolah Pusdatin / BPS-Statistics Indonesia, processed by CADi

Keterangan / Note : Data April s.d Desember 2022 sesuai klasifikasi Buku Tarif Kepabeanan Indonesia (BTKI) 2022 / Data April to December 2022 based on Indonesian Customs Tariff Book 2022

Agribisnis Hilir

Down Stream Agribusiness



Nilai Tukar Petani Tahun 2023 dan 2024 (2018=100) / Farmer's Terms of Trade Year 2023 and 2024 (2018=100)

	IT (Indeks Harga Yang di Terima Petani)	IB (Indeks Harga Yang di Bayar Petani)	NTP (Nilai Tukar Petani)	NTUP (Nilai Tukar Usaha Pertanian)
2023	131.59	117.01	112.46	113.21
2024¹⁾	143.75	120.67	119.13	121.76

Sumber/Source : Badan Pusat Statistik / BPS-Statistics Indonesia

Keterangan/Note : 1) Data sampai dengan Bulan Oktober 2024 (2018=100) / 1) Data until Oktober 2024 (2018=100)

Keterangan / Notes :

- IT : Indices of Prices Received by Farmers
- IB : Indices of Prices Paid by Farmers

- NTP : Farmer's Terms of Trade) = $(IT/IB) \times 100\%$
- NTUP : Farming Terms of Trade = $(IT/BPPBM) \times 100\%$

Nilai Tukar Petani (NTP) Menurut Provinsi (2018=100), September 2022 dan September 2023 / Farmer Exchange Rate (NTP) According to Province (2018=100), September 2022 and September 2023



Pertanian, Peternakan, Perburuan dan Jasa Pertanian / Agriculture, Livestock, Hunting and Agriculture Services

Produk Domestik Bruto Atas Dasar Harga Konstan 2010 / Gross Domestic Product at Constant Market Price 2010, 2024^{***} (Milyar / Billion Rupiah)



Produk Domestik Bruto Atas Dasar Harga Berlaku 2010 / Gross Domestic Product at Current Market Price 2010, 2024^{***} (Milyar / Billion Rupiah)



Sumber/Source : Badan Pusat Statistik / BPS-Statistics Indonesia

Keterangan/Note : ^{***}) Angka Sangat Sangat Sementara sd Triwulan III 2024 / ^{***}) Very Very Preliminary Figures until 3rd Quarter 2024

Tabel 3.1.1. Produk Domestik Bruto Atas Dasar Harga Konstan 2010
Table Gross Domestic Product at Constant Market Price 2010, 2020 - 2024

No.	Sektor / Sector	(Milyar / Billion Rupiah)				
		Tahun / Year				
		2020	2021	2022*)	2023**)	2024***)
1.	PERTANIAN, KEHUTANAN, DAN PERIKANAN/ AGRICULTURAL, FORESTRY, AND FISHERY	1.378.399	1.404.191	1.435.853	1.454.587	404.127
	a. Pertanian, Peternakan, Perburuan dan Jasa Pertanian/ Agriculture, Livestock, Hunting and Agriculture Services	1.061.087	1.072.978	1.097.952	1.099.935	311.258
	- Tanaman Pangan	303.454	299.203	299.437	287.809	77.654
	- Tanaman Hortikultura	159.539	160.385	167.155	166.637	46.502
	- Tanaman Perkebunan	410.570	425.043	432.012	439.499	133.895
	- Peternakan	167.116	167.647	178.102	184.705	47.391
	- Jasa Pertanian dan Perburuan	20.408	20.699	21.249	21.285	5.816
	b. Kehutanan dan Penebangan Kayu/Forestry and Logging	63.199	63.247	62.449	64.076	17.046
	c. Perikanan/Fishery	254.112	267.967	275.452	290.575	75.820
2.	PERTAMBANGAN DAN PENGGALIAN/MINING AND QUARRYING	790.475	822.100	858.147	910.679	242.011
3.	INDUSTRI PENGOLAHAN/MANUFACTURING INDUSTRY	2.209.920	2.284.822	2.396.603	2.507.800	667.631
4.	PENGADAAN LISTRIK DAN GAS/ELECTRICITY AND GAS SUPPLY	108.826	114.861	122.452	128.461	34.241
5.	PENGADAAN AIR, PENGELOLAAN SAMPAH, LIMBAH DAN DAUR ULANG/PROCUREMENT OF WATER, GARBAGE, WASTE AND RECYCLING MANAGEMENT	9.449	9.919	10.240	107.414	2.700
6.	KONSTRUKSI/CONSTRUCTION	1.072.335	1.102.518	1.124.725	1.179.989	320.167
7.	PERDAGANGAN BESAR DAN ECERAN; REPARASI MOBIL DAN SEPEDA MOTOR/WHOLESALE AND RETAIL; REPAIR OF CARS AND MOTORCYCLES	1.385.651	1.449.831	1.529.952	1.604.114	427.732
8.	TRANSPORTASI DAN PERGUDANGAN/ TRANSPORTATION AND WAREHOUSING	393.419	406.169	486.874	554.855	153.449
9.	PENYEDIAAN AKOMODASI DAN MAKAN MINUM/ PROVIDING ACCOMMODATION EATING AND DRINKING	299.122	310.737	437.855	382.675	104.374
10.	INFORMASI DAN KOMUNIKASI/INFORMATION AND COMMUNICATION	652.063	696.506	750.319	807.305	217.890
11.	JASA KEUANGAN DAN ASURANSI/FINANCIAL SERVICES AND INSURANCE	457.487	464.638	473.624	496.237	129.758
12.	REAL ESTATE/REAL ESTATE	324.259	333.283	339.015	343.865	88.576
13.	JASA PERUSAHAAN/SERVICES COMPANY	195.671	197.107	214.339	232.076	63.094
14.	ADMINISTRASI PEMERINTAHAN, PERTAHANAN DAN JAMINAN SOSIAL WAJIB/GOVERNMENT ADMINISTRATION, DEFENCE AND SOCIAL SECURITY COMPULSORY	365.446	364.247	373.404	378.989	88.242
15.	JASA PENDIDIKAN/EDUCATION SERVICES	350.273	350.660	352.673	358.952	88.233
16.	JASA KESEHATAN DAN KEGIATAN SOSIAL/HEALTH AND SOCIAL SERVICES	142.227	157.086	161.397	168.926	45.810
17.	JASA LAINNYA/OTHER SERVICES	196.609	200.773	219.778	242.892	65.573
	NILAI TAMBAH BRUTO ATAS HARGA DASAR/ GROSS VALUE ADDED TO THE BASIC PRICE	10.331.632	10.669.447	11.197.311	11.763.142	3.143.604
	PAJAK DIKURANG SUBSIDI ATAS PRODUK/ MINUS TAX SUBSIDIES FOR PRODUCTS	391.367	450.613	512.937	538.252	135.990
	PRODUK DOMESTIK BRUTO/GROSS DOMESTIC PRODUCT	10.722.999	11.120.060	11.710.248	12.301.394	3.279.593

Sumber : Badan Pusat Statistik
Source : BPS-Statistics Indonesia

Keterangan : *) Angka Sementara
**) Angka Sangat Sementara
***) Angka Sangat Sangat Sementara sd Triwulan III 2024

Note : *) Preliminary Figures
**) Very Preliminary Figures
***) Very Very Preliminary Figures until 3rd Quarter 2024

Tabel 3.1.2. Produk Domestik Bruto Atas Dasar Harga Berlaku 2010
 Table Gross Domestic Product at Current Market Price 2010, 2020 - 2024

		(Milyar / Billion Rupiah)				
No.	Sektor / Sector	Tahun / Year				
		2020	2021	2022*)	2023**)	2024***)
1.	PERTANIAN, KEHUTANAN, DAN PERIKANAN/ AGRICULTURAL, FORESTRY, AND FISHERY	2.115.495	2.254.541	2.428.901	2.617.670	773.241
	a. Pertanian, Peternakan, Perburuan dan Jasa Pertanian/ Agriculture, Livestock, Hunting and Agriculture Services	1.575.380	1.672.938	1.805.454	1.932.512	594.459
	- Tanaman Pangan	474.271	441.365	454.735	471.638	130.744
	- Tanaman Hortikultura	250.458	262.471	281.505	286.674	85.617
	- Tanaman Perkebunan	560.226	668.380	735.907	811.302	279.416
	- Peternakan	260.238	268.199	298.014	325.452	87.534
	- Jasa Pertanian dan Perburuan	30.188	32.524	35.293	37.446	11.150
	b. Kehutanan dan Penebangan Kayu/Forestry and Logging	108.646	112.009	118.386	130.117	35.295
	c. Perikanan/Fishery	431.469	469.594	505.061	555.041	143.487
2.	PERTAMBANGAN DAN PENGGALIAN/MINING AND QUARRYING	993.542	1.523.650	2.393.391	2.198.018	511.110
3.	INDUSTRI PENGOLAHAN/MANUFACTURING INDUSTRY	3.068.042	3.266.906	3.591.775	3.900.062	1.072.556
4.	PENGADAAN LISTRIK DAN GAS/ELECTRICITY AND GAS SUPPLY	179.742	190.047	204.674	218.251	57.934
5.	PENGADAAN AIR, PENGELOLAAN SAMPAH, LIMBAH DAN DAUR ULANG/PROCUREMENT OF WATER, GARBAGE, WASTE AND RECYCLING MANAGEMENT	11.305	12.026	12.537	13.285	3.557
6.	KONSTRUKSI/CONSTRUCTION	1.652.660	1.771.727	1.912.979	2.072.385	567.315
7.	PERDAGANGAN BESAR DAN ECERAN; REPARASI MOBIL DAN SEPEDA MOTOR/WHOLESALE AND RETAIL; REPAIR OF CARS AND MOTORCYCLES	1.993.989	2.199.935	2.516.697	2.702.446	738.148
8.	TRANSPORTASI DAN PERGUDANGAN/ TRANSPORTATION AND WAREHOUSING	689.552	719.610	983.520	1.231.242	347.893
9.	PENYEDIAAN AKOMODASI DAN MAKAN MINUM/ PROVIDING ACCOMMODATION EATING AND DRINKING	394.055	412.234	471.939	526.264	147.591
10.	INFORMASI DAN KOMUNIKASI/INFORMATION AND COMMUNICATION	695.963	748.803	812.737	883.637	241.192
11.	JASA KEUANGAN DAN ASURANSI/FINANCIAL SERVICES AND INSURANCE	696.073	736.187	809.371	869.168	230.867
12.	REAL ESTATE/REAL ESTATE	453.781	468.222	488.311	505.457	130.940
13.	JASA PERUSAHAAN/SERVICES COMPANY	294.256	301.085	341.427	383.092	106.320
14.	ADMINISTRASI PEMERINTAHAN, PERTAHANAN DAN JAMINAN SOSIAL WAJIB/GOVERNMENT ADMINISTRATION, DEFENCE AND SOCIAL SECURITY COMPULSORY	585.960	586.757	604.939	616.444	147.300
15.	JASA PENDIDIKAN/EDUCATION SERVICES	551.227	557.667	566.536	583.612	147.681
16.	JASA KESEHATAN DAN KEGIATAN SOSIAL/HEALTH AND SOCIAL SERVICES	201.480	227.235	236.172	251.999	69.783
17.	JASA LAINNYA/OTHER SERVICES	302.588	312.189	354.181	405.192	111.640
	NILAI TAMBAH BRUTO ATAS HARGA DASAR/ GROSS VALUE ADDED TO THE BASIC PRICE	14.879.709	16.288.821	18.730.084	19.978.223	5.405.066
	PAJAK DIKURANG SUBSIDI ATAS PRODUK/ MINUS TAX SUBSIDIES FOR PRODUCTS	563.644	687.930	858.006	914.154	233.819
	PRODUK DOMESTIK BRUTO/GROSS DOMESTIC PRODUCT	15.443.353	16.976.751	19.588.090	20.892.377	5.638.885

Sumber : Badan Pusat Statistik
 Source : BPS-Statistics Indonesia

Keterangan : *) Angka Sementara
 **) Angka Sangat Sementara
 ***) Angka Sangat Sangat Sementara sd Triwulan III 2024

Note : *) Preliminary Figures
 **) Very Preliminary Figures
 ***) Very Very Preliminary Figures until 3rd Quarter 2024

Tabel 3.2.1. Nilai Tukar Petani Tahun 2023 dan 2024 (2018=100)
 Table Farmer's Terms of Trade Year 2023 and 2024 (2018=100)

No.	Provinsi / Province	Tahun / Year							
		2023				2024 ¹⁾			
		IT	IB	NTP	NTUP	IT	IB	NTP	NTUP
A. JAWA/JAVA									
1	DKI Jakarta	115,46	107,21	107,70	107,70	117,20	109,99	106,55	111,58
2	Jawa Barat	123,69	115,10	107,46	107,45	133,32	118,71	112,31	115,05
3	Jawa Tengah	132,40	119,13	111,14	111,11	140,80	122,94	114,53	117,51
4	DI Yogyakarta	125,08	120,64	103,68	103,67	131,32	125,01	105,05	108,23
5	Jawa Timur	129,07	117,91	109,47	109,44	136,83	121,70	112,44	115,94
6	Banten	126,37	119,12	106,09	106,06	134,01	123,28	108,70	113,75
B. LUAR JAWA/OUT OF JAVA									
7	Aceh	129,95	113,64	114,35	114,22	138,03	116,37	118,61	119,72
8	Sumatera Utara	145,33	115,96	125,32	123,23	160,01	119,24	134,19	133,59
9	Sumatera Barat	130,36	118,20	110,28	108,87	149,88	122,52	122,33	124,21
10	Riau	176,89	115,67	152,93	148,16	199,64	118,05	169,12	165,14
11	Jambi	160,36	116,11	138,11	137,32	185,51	121,02	153,29	156,72
12	Sumatera Selatan	124,26	118,23	105,10	104,41	146,66	122,96	119,27	121,34
13	Bengkulu	174,79	118,98	146,91	140,43	221,33	124,42	177,88	176,64
14	Lampung	128,73	117,72	109,36	110,23	150,96	121,34	124,41	127,03
15	Kepulauan Bangka Belitung	139,72	118,08	118,32	113,91	158,74	120,20	132,06	129,23
16	Kepulauan Riau	117,12	112,09	104,49	102,44	121,18	115,47	104,94	104,97
17	Bali	116,50	117,09	99,50	101,44	123,61	121,45	101,78	106,46
18	Nusa Tenggara Barat	134,15	116,18	115,47	116,28	143,97	119,10	120,88	122,45
19	Nusa Tenggara Timur	110,13	113,77	96,80	97,66	116,40	117,22	99,30	102,00
20	Kalimantan Barat	162,38	116,80	139,03	138,85	183,13	120,65	151,79	155,03
21	Kalimantan Tengah	143,40	120,94	118,57	119,47	155,52	124,78	124,64	128,19
22	Kalimantan Selatan	127,82	116,75	109,48	109,05	137,34	120,23	114,23	115,51
23	Kalimantan Timur	149,24	115,65	129,04	130,11	163,63	119,67	136,73	140,96
24	Kalimantan Utara	124,60	111,33	111,92	113,69	127,83	113,68	112,45	115,63
25	Sulawesi Utara	125,45	114,85	109,22	108,29	135,41	119,44	113,37	115,32
26	Sulawesi Tengah	125,78	118,26	106,35	105,96	143,38	121,11	118,38	119,73
27	Sulawesi Selatan	123,71	114,62	107,93	109,50	137,92	117,47	117,41	120,34
28	Sulawesi Tenggara	118,41	116,12	101,97	100,39	135,70	119,11	113,93	114,40
29	Gorontalo	122,02	114,91	106,19	109,19	129,79	118,78	109,27	113,23
30	Sulawesi Barat	143,73	118,33	121,47	126,07	171,61	120,39	142,54	149,89
31	Maluku	121,27	116,14	104,41	110,79	123,46	120,08	102,81	111,73
32	Maluku Utara	120,10	116,19	103,37	105,46	124,29	120,12	103,47	107,75
33	Papua Barat	112,13	112,34	99,82	102,91	114,92	114,44	100,42	104,75
34	Papua Barat Daya	-	-	-	-	113,33	113,82	99,56	103,81
35	Papua	111,08	110,72	100,33	101,94	114,17	112,62	101,37	105,14
36	Papua Selatan	-	-	-	-	113,96	112,70	101,11	104,28
37	Papua Tengah	-	-	-	-	113,70	113,67	100,03	102,47
38	Papua Pegunungan	-	-	-	-	115,19	113,98	101,06	102,50
NASIONAL		131,59	117,01	112,46	113,21	143,75	120,67	119,13	121,76

Sumber : Badan Pusat Statistik
 Source : BPS-Statistics Indonesia

Keterangan : IT : Indeks harga yang diterima petani
 IB : Indeks harga yang dibayar petani
 NTP : Nilai Tukar Petani = (IT/IB) x 100%
 NTUP : Nilai Tukar Usaha Pertanian = (IT/BPPBM) x 100%
¹⁾ Data sampai dengan Bulan Oktober 2024 (2018=100)
 Note : IT : Indices of Prices Received by Farmers
 IB : Indices of Prices Paid by Farmers
 NTP : Farmer's Terms of Trade = (IT/IB) x 100%
 NTUP : Farming Terms of Trade = (IT/BPPBM) x 100%
¹⁾ Data until Oktober 2024 (2018=100)

Tabel 3.3.1. Volume dan Nilai Ekspor Impor Komoditas Pertanian Indonesia, 2019-2023
Table Export Import Volume and Value of Agriculture Commodities in Indonesia, 2019 - 2023

No.	Komoditas / Commodities	Tahun / Year					Pertumbuhan / Growth 2023 over 2022 (%)
		2019	2020	2021	2022	2023	
1	Tanaman Pangan/ Food Crops						
	Volume/Volume (Ton) :						
	- Ekspor/Export	208.032	412.093	544.525	403.196	499.709	23,94
	- Impor/Import	20.785.649	20.192.365	21.661.928	20.186.036	23.617.112	17,00
	- Neraca/Balance of Trade	-20.577.617	-19.780.272	-21.117.403	-19.782.840	-23.117.403	16,86
	Nilai/Value (000 US\$) :						
	- Ekspor/Export	148.919	248.591	324.933	235.988	292.692	24,03
	- Impor/Import	6.887.368	6.753.832	9.032.349	10.349.301	11.221.006	8,42
	- Neraca/Balance of Trade	-6.738.449	-6.505.241	-8.707.416	-10.113.313	-10.928.315	8,06
2	Hortikultura / Horticulture						
	Volume/Volume (Ton) :						
	- Ekspor/Export	438.776	449.191	456.419	492.908	540.795	9,72
	- Impor/Import	1.662.868	1.662.480	1.887.615	1.961.856	1.916.228	-2,33
	- Neraca/Balance of Trade	-1.224.091	-1.213.289	-1.431.197	-1.468.947	-1.375.433	-6,37
	Nilai/Value (000 US\$) :						
	- Ekspor/Export	470.378	649.458	709.181	734.222	804.112	9,52
	- Impor/Import	2.518.846	2.312.332	2.711.954	2.800.706	2.862.964	2,22
	- Neraca/Balance of Trade	-2.048.468	-1.662.874	-2.002.773	-2.066.483	-2.058.851	-0,37
3	Perkebunan / Estate Crops						
	Volume/Volume (Ton) :						
	- Ekspor/Export	45.199.867	42.329.258	43.747.281	43.365.480	44.774.947	3,25
	- Impor/Import	5.617.811	6.770.278	6.927.312	7.455.403	6.453.413	-13,44
	- Neraca/Balance of Trade	39.582.056	35.558.980	36.819.969	35.910.077	38.321.534	6,72
	Nilai/Value (000 US\$) :						
	- Ekspor/Export	25.384.893	28.236.212	40.706.710	42.032.040	33.788.600	-19,61
	- Impor/Import	4.842.422	4.821.560	5.999.569	7.173.791	6.594.106	-8,08
	- Neraca/Balance of Trade	20.542.471	23.414.652	34.707.141	34.858.249	27.194.494	-21,99
4	Peternakan / Livestock						
	Volume/Volume (Ton) :						
	- Ekspor/Export	515.615	527.195	554.876	494.539	470.061	-4,95
	- Impor/Import	2.000.809	1.868.744	2.009.455	2.033.104	1.900.170	-6,54
	- Neraca/Balance of Trade	-1.485.195	-1.341.549	-1.454.578	-1.538.565	-1.430.110	-7,05
	Nilai/Value (000 US\$) :						
	- Ekspor/Export	1.035.887	1.240.813	1.306.468	1.436.709	1.379.152	-4,01
	- Impor/Import	4.048.742	3.669.981	4.713.214	5.495.850	4.677.158	-14,90
	- Neraca/Balance of Trade	-3.012.855	-2.429.168	-3.406.746	-4.059.142	-3.298.006	-18,75
PERTANIAN / AGRICULTURE							
	Volume/Volume (Ton) :						
	- Ekspor/Export	46.362.290	43.717.736	45.303.101	44.756.123	46.285.511	3,42
	- Impor/Import	30.067.137	30.493.866	32.486.310	31.636.398	33.886.923	7,11
	- Neraca/Balance of Trade	16.295.153	13.223.870	12.816.791	13.119.725	12.398.588	-5,50
	Nilai/Value (000 US\$) :						
	- Ekspor/Export	27.040.076	30.375.075	43.047.292	44.438.960	36.264.556	-18,39
	- Impor/Import	18.297.377	17.557.704	22.457.085	25.819.648	25.355.234	-1,80
	- Neraca/Balance of Trade	8.742.699	12.817.370	20.590.207	18.619.312	10.909.322	-41,41

Sumber/Source : BPS, diolah Pusdatin/BPS-Statistics Indonesia, processed by CADI

Keterangan/ : Data Tahun 2018 s.d Maret 2022 menggunakan klasifikasi Buku Tarif Kepabeanan Indonesia (BTKI) 2017, data April s.d Desember 2022 sesuai klasifikasi Buku Tarif Kepabeanan Indonesia (BTKI) 2022

Note : Data 2018 to March 2022 based on Indonesian Customs Tariff Book 2017, April to December 2022 based on Indonesian Customs Tariff Book 2022

Tabel 3.3.2. Volume Ekspor Komoditas Tanaman Pangan Indonesia,
Table Export Volume of Food Crops Commodities in Indonesia, 2019 - 2023

No.	Komoditas/Commodities	(Ton/Tons)					Pertumbuhan/ Growth 2023 over 2022 (%)
		Tahun/Year					
		2019	2020	2021	2022	2023	
1	Gabah/Rice in the husk	18	41	43	160	38	-76,08
2	Beras/Rice	179	261	3.152	2.796	1.580	-43,51
3	Beras Ketan/Glutinous Rice	89	64	66	23	29	22,64
4	Beras Pecah/Broken Rice and Others	0	1	0	0,2	2,1	852,12
5	Produk Turunan Beras/Dervative Product of Rice	790	495	493	645	975	51,16
6	Gandum/Wheat	53.193	57.911	55.091	59.557	49.039	-17,66
7	Jagung/Corn	53.566	133.347	85.570	237.386	180.257	-24,07
	- Segar/Fresh	1.702	64.272	2.539	162.009	786	-99,52
	- Olahan/Processed	51.864	69.074	83.031	75.377	179.471	138,10
8	Kedelai /Soybean	18.590	18.110	26.472	27.052	20.309	-24,93
	- Segar/Fresh	3.682	2.763	2.178	11.353	2.561	-77,44
	- Olahan/Processed	14.908	15.347	24.293	15.699	17.748	13,05
9	Kacang Tanah /Peanuts	4.910	5.662	5.158	5.101	4.237	-16,93
	- Segar/Fresh	2.101	2.294	2.402	2.110	2.072	-1,80
	- Olahan/Processed	2.809	3.367	2.756	2.991	2.165	-27,60
10	Kacang Hijau/Mungbean	35.847	49.014	31.909	18.544	36.193	95,18
	- Segar/Fresh	35.424	48.535	31.522	18.196	35.922	97,41
	- Olahan/Processed	423	479	387	347	272	-21,82
11	Ubi Jalar Segar/Sweet Potatoes	11.589	13.189	13.651	15.255	14.938	-2,08
	- Segar/Fresh	6.289	7.702	8.415	10.347	11.851	14,54
	- Olahan/Processed	5.300	5.487	5.237	4.908	3.087	-37,11
12	Ubi Kayu Olahan/ Processed Cassava	12.211	95.430	291.568	14.912	180.256	1108,79
13	Porang/Konjac	4.762	10.328	4.712	3.852	1.396	-63,76
	- Segar/Fresh	3.652	9.754	3.288	418	203	-51,58
	- Olahan/Processed	1.110	574	1.425	3.434	1.193	-65,25
14	Lainnya/Others	12.288	28.243	26.640	17.912	10.459	-41,61
Total		208.032	412.093	544.525	403.196	499.709	23,94

Sumber/Source : BPS, diolah Pusdatin/BPS-Statistics Indonesia, processed by CADJ

Keterangan/ : Data Tahun 2018 s.d Maret 2022 menggunakan klasifikasi Buku Tarif Kepabeanan Indonesia (BTKI) 2017, data April s.d Desember 2022 sesuai klasifikasi Buku Tarif Kepabeanan Indonesia (BTKI) 2022

Note : Data 2018 to March 2022 based on Indonesian Customs Tariff Book 2017, April to December 2022 based on Indonesian Customs Tariff Book 2022

Tabel 3.3.3. Nilai Ekspor Komoditas Tanaman Pangan Indonesia,
Table Export Value of Food Crops Commodities in Indonesia, 2019 - 2023

(USD 000)

No.	Komoditas/Commodities	Tahun/Year					Pertumbuhan/ Growth 2023 over 2022 (%)
		2019	2020	2021	2022	2023	
1	Gabah/Rice in the husk	194	419	466	522	428	-18,03
2	Beras/Rice	367	495	2.028	1.381	1.310	-5,12
3	Beras Ketan/Glutinous Rice	138	98	112	54	68	24,89
4	Beras Pecah/Broken Rice and others	0	1	0,1	0,3	4,5	1370,73
5	Produk Turunan Beras/Derivative Product of Rice	493	419	430	476	682	43,16
6	Gandum/Wheat	22.175	22.307	24.317	32.400	27.855	-14,03
7	Jagung/Corn	15.481	36.136	36.957	81.782	68.634	-16,08
	- Segar/Fresh	901	16.516	4.235	49.934	799	-98,40
	- Olahan/Processed	14.580	19.620	32.722	31.847	67.834	113,00
8	Kedelai /Soybean	22.000	23.066	27.915	31.313	28.278	-9,69
	- Segar/Fresh	1.121	545	677	7.806	1.164	-85,09
	- Olahan/Processed	20.879	22.521	27.239	23.507	27.114	15,35
9	Kacang Tanah /Peanuts	12.170	14.761	13.787	15.527	11.264	-27,46
	- Segar/Fresh	3.913	4.790	4.852	4.881	4.048	-17,07
	- Olahan/Processed	8.257	9.971	8.936	10.646	7.215	-32,22
10	Kacang Hijau/Mungbean	36.730	52.422	42.293	25.833	38.917	50,65
	- Segar/Fresh	35.969	51.482	41.556	24.857	38.872	56,38
	- Olahan/Processed	760	941	737	975	45	-95,35
11	Ubi Jalar Segar/Sweet Potatoes	8.918	10.033	11.309	12.121	12.978	7,07
	- Segar/Fresh	2.694	3.793	5.224	5.263	8.498	61,47
	- Olahan/Processed	6.225	6.239	6.085	6.857	4.479	-34,68
12	Ubi Kayu Olahan/Processed Cassava	9.439	40.936	124.362	9.099	90.693	896,73
13	Porang/Konjac	10.191	23.109	10.791	8.278	1.390	-83,21
	- Segar/Fresh	9.613	22.571	3.865	529	297	-43,88
	- Olahan/Processed	578	538	6.926	7.750	1.093	-85,90
14	Lainnya/Others	10.621	24.390	30.166	17.202	10.193	-40,75
	Total	148.919	248.591	324.933	235.988	292.692	24,03

Sumber/Source : BPS, diolah Pusdatin/BPS-Statistics Indonesia, processed by CADI

Keterangan/ : Data Tahun 2018 s.d Maret 2022 menggunakan klasifikasi Buku Tarif Kepabeanan Indonesia (BTKI) 2017, data April s.d Desember 2022 sesuai klasifikasi Buku Tarif Kepabeanan Indonesia (BTKI) 2022

Note : Data 2018 to March 2022 based on Indonesian Customs Tariff Book 2017, April to December 2022 based on Indonesian Customs Tariff Book 2022

Tabel 3.3.4. Volume Impor Komoditas Tanaman Pangan Indonesia

Table Import Volume of Food Crops Commodities in Indonesia, 2019 - 2023

No.	Komoditas/Commodities	Tahun/Year					Pertumbuhan/ Growth
		2019	2020	2021	2022	2023	2023 over 2022 (%)
							(Ton/Tons)
1	Gabah/Rice in the husk	33	25	43	6	12	98,59
2	Beras/Rice	6.197	17.018	32.716	64.895	2.715.858	4085,01
3	Beras Ketan/Glutinous Rice	-	16.900	42.150	35.355	1.300	-96,32
4	Beras Pecah/Broken Rice and others	438.279	322.343	332.832	328.951	345.687	5,09
5	Produk Turunan Beras/Derivative Product of Rice	5.315	270	150	88	114	29,12
6	Gandum/Meslin	10.827.793	10.378.658	11.535.904	9.526.299	10.947.345	14,92
7	Jagung/Corn	1.443.433	1.242.519	1.206.571	1.311.064	1.354.187	3,29
	- Segar/Fresh	1.016.692	865.653	995.999	1.094.237	1.115.704	1,96
	- Olahan/Processed	426.741	376.866	210.572	216.826	238.483	9,99
8	Kedelai /Soybean	7.153.904	7.531.884	7.913.018	8.016.454	7.687.055	-4,11
	- Segar/Fresh	2.670.086	2.475.287	2.489.690	2.324.731	2.274.428	-2,16
	- Olahan/Processed	4.483.817	5.056.597	5.423.327	5.691.724	5.412.627	-4,90
9	Kacang Tanah /Peanuts	338.106	300.648	288.283	370.693	293.841	-20,73
	- Segar/Fresh	14.560	6.968	2.852	1.834	1.279	-30,30
	- Olahan/Processed	323.546	293.680	285.431	368.858	292.563	-20,68
10	Kacang Hijau/Mungbean	80.481	102.775	115.837	99.330	119.113	19,92
	- Segar/Fresh	79.254	102.007	115.313	98.276	117.757	19,82
	- Olahan/Processed	1.226	768	524	1.054	1.356	28,59
11	Ubi Jalar Segar/Sweet Potatoes	20	0	0	0	0	-55,56
	- Segar/Fresh	20	0	0	0	0	-55,56
	- Olahan/Processed	-	-	0	-	-	#DIV/0!
12	Ubi Kayu Olahan/Processed Cassava	348.112	150.974	48.511	290.270	26.923	-90,72
13	Porang/Konjac	327	353	411	632	199	-68,54
	- Segar/Fresh	239	229	311	276	124	-55,11
	- Olahan/Processed	88	124	101	357	75	-78,93
14	Lainnya/Others	143.651	127.996	145.502	141.997	125.477	-11,63
Total		20.785.649	20.192.365	21.661.928	20.186.036	23.617.112	17,00

Sumber/Source : BPS, diolah Pusdatin/BPS-Statistics Indonesia, processed by CADI

Keterangan/ : Data Tahun 2018 s.d Maret 2022 menggunakan klasifikasi Buku Tarif Kepabeanan Indonesia (BTKI) 2017, data April s.d Desember 2022 sesuai klasifikasi Buku Tarif Kepabeanan Indonesia (BTKI) 2022

Note : Data 2018 to March 2022 based on Indonesian Customs Tariff Book 2017, April to December 2022 based on Indonesian Customs Tariff Book 2022

Tabel 3.3.5. Nilai Impor Komoditas Tanaman Pangan Indonesia

Table Import Value of Food Crops Commodities in Indonesia, 2019 - 2023

(USD 000)

No.	Komoditas/Commodities	Tahun/Year					Pertumbuhan/ Growth 2023 over 2022 (%)
		2019	2020	2021	2022	2023	
1	Gabah/Rice in the husk	538	489	854	121	158	31,11
2	Beras/Rice	4.154	8.981	21.221	34.619	1.601.414	4525,81
3	Beras Ketan/Glutinous Rice	-	10.393	20.418	19.910	760	-96,18
4	Beras Pecah/Broken Rice and others	179.562	175.547	141.309	147.393	186.692	26,66
5	Produk Turunan Beras/Derivative Product of Rice	3.908	134	66	38	51	34,87
6	Gandum/Wheat	2.851.729	2.647.756	3.572.533	3.845.810	3.795.273	-1,31
7	Jagung/Corn	367.371	305.612	384.758	511.365	422.302	-17,42
	- Segar/Fresh	212.684	172.649	297.296	394.458	333.285	-15,51
	- Olahan/Processed	154.687	132.962	87.461	116.907	89.017	-23,86
8	Kedelai /Soybean	2.794.225	3.005.094	4.253.087	4.930.286	4.582.683	-7,05
	- Segar/Fresh	1.064.565	1.003.422	1.482.849	1.627.091	1.474.651	-9,37
	- Olahan/Processed	1.729.660	2.001.673	2.770.239	3.303.195	3.108.032	-5,91
9	Kacang Tanah /Peanuts	354.594	341.088	361.850	467.963	378.425	-19,13
	- Segar/Fresh	14.509	7.660	3.507	2.390	1.872	-21,66
	- Olahan/Processed	340.085	333.428	358.343	465.573	376.552	-19,12
10	Kacang Hijau/Mungbean	76.834	102.568	134.625	105.075	120.349	14,54
	- Segar/Fresh	75.097	101.444	133.795	103.367	118.166	14,32
	- Olahan/Processed	1.737	1.124	831	1.708	2.183	27,80
11	Ubi Jalar Segar/Sweet Potatoes	16	0	1	0	0	47,37
	- Segar/Fresh	16	0	-	0	0	-94,74
	- Olahan/Processed	-	-	1	-	0	-
12	Ubi Kayu Olahan/Processed Cassava	152.612	64.466	24.352	156.349	14.109	-90,98
13	Porang/Konjac	582	954	1.235	1.989	343	-82,75
	- Segar/Fresh	431	519	651	268	86	-67,79
	- Olahan/Processed	151	434	584	1.720	257	-85,09
14	Lainnya/Others	101.242	90.751	116.041	128.385	118.447	-7,74
Total		6.887.368	6.753.832	9.032.349	10.349.301	11.221.006	8,42

Sumber/Source : BPS, diolah Pusdatin/BPS-Statistics Indonesia, processed by CADI

Keterangan/ : Data Tahun 2018 s.d Maret 2022 menggunakan klasifikasi Buku Tarif Kepabeanan Indonesia (BTKI) 2017, data April s.d Desember 2022 sesuai klasifikasi Buku Tarif Kepabeanan Indonesia (BTKI) 2022

Note : Data 2018 to March 2022 based on Indonesian Customs Tariff Book 2017, April to December 2022 based on Indonesian Customs Tariff Book 2022

Tabel 3.3.6. Volume Ekspor Komoditas Hortikultura Indonesia
Table Export Volume of Horticulture Commodities in Indonesia, 2019 - 2023

No.	Komoditas/Commodities	Tahun/Year					(Ton/Tons)
							Pertumbuhan/ Growth
		2019	2020	2021	2022	2023	2023 over 2022 (%)
A SAYURAN/VEGETABLES							
1	Bawang merah/Shallot	8.767	8.534	4.143	2.565	9.477	269,50
	Segar/fresh	8.665	8.480	4.103	2.497	9.440	277,97
	Olahan/processed	101	54	40	67	37	-44,51
2	Bawang putih/Garlic	53	195	9	34	188	446,22
	Segar/fresh	26	190	1	0	5	5851,23
	Olahan/processed	27	4	8	34	182	432,16
3	Bawang bombay/Onion	128	77	18	5	301	5818,63
	Segar/fresh	121	61	17	1	201	24264,12
	Olahan/processed	6	15	1	4	99	2239,12
4	Kentang/Potato	4.855	8.807	5.872	3.517	2.296	-34,70
	Segar/fresh	3.248	4.357	3.121	2.664	1.090	-59,09
	Olahan/processed	1.607	4.449	2.751	853	1.206	41,50
5	Tomat/Tomato	1.095	1.305	820	1.608	2.410	49,83
	Segar/fresh	216	383	128	104	501	383,15
	Olahan/processed	878	922	692	1.505	1.909	26,87
6	Bunga kol dan brokoli/Cauliflower and broccoli	29	88	31	92	139	50,72
7	Kubis/Cabbage	39.044	53.616	33.163	38.927	34.041	-12,55
8	Kacang Kapri/Peas	74	71	110	16	35	111,32
	Segar/fresh	53	63	29	16	32	105,03
	Olahan/processed	21	7	81	1	3	249,17
9	Cabai/Chilli	7.043	10.210	9.940	9.206	9.770	6,13
	Segar/fresh	156	419	247	106	291	174,62
	Olahan/processed	6.887	9.791	9.693	9.100	9.479	4,17
10	Jamur Cendawan/Mushroom	2.292	2.284	2.458	2.934	5.310	80,97
	Segar/fresh	235	96	151	125	95	-24,22
	Olahan/processed	2.058	2.188	2.307	2.809	5.215	85,65
B BUAH-BUAHAN/FRUITS							
11	Mangga/Mango	1.116	772	382	314	643	104,90
	Segar/fresh	1.116	772	382	311	638	105,02
	Olahan/processed	-	-	-	2	4	88,47
12	Manggis/Mangosteen	27.793	48.168	25.587	30.254	42.825	41,55
13	Jeruk/Orange	531	694	587	1.476	840	-43,10
	Segar/fresh	204	264	146	499	339	-32,08
	Olahan/processed	327	431	441	977	501	-48,73
14	Anggur/Grape	88	25	20	54	147	169,26
	Segar/fresh	1	0	0	28	2	-94,51
	Olahan/processed	88	25	20	27	145	444,38
15	Pepaya/Papaya	212	66	27	56	463	723,68
16	Apel/Apple	149	46	54	71	84	19,11
	Segar/fresh	0	11	1	3	1	-48,43
	Olahan/processed	149	34	54	68	83	21,99
17	Nanas/Pineapple	236.226	215.474	265.113	256.580	228.657	-10,88
	Segar/fresh	21.660	6.419	8.554	6.289	8.361	32,94
	Olahan/processed	214.566	209.055	256.559	250.292	220.296	-11,98
18	Pir/Pear	51	64	59	79	48	-39,21
19	Pisang/Banana	22.744	12.345	13.656	21.557	24.829	15,18
20	Salak/Snakefruit	1.698	1.100	1.651	3.295	4.311	30,86
21	Durian/Durian	360	102	50	227	572	152,29
C TANAMAN HIAS/ORNAMENT PLANTS							
22	Anggrek/Orchid	38	30	27	13	7	-47,81
23	Krisan/Chrysant	48	43	131	221	308	39,82
D TANAMAN OBAT/BIPHARMACEUTICAL							
24	Jahe/Ginger	4.445	2.370	3.269	6.448	36.859	471,65
	Segar/fresh	4.289	1.883	3.168	6.338	36.406	474,37
	Olahan/processed	156	487	101	109	453	313,83
25	Kunyit/Turmeric (Curcuma)	7.163	9.909	9.165	10.126	0	-100,00
26	Jeruk Nipis/Lime	1.548	1.206	1.037	386	121	-68,59
E HORTIKULTURA LAINNYA/ OTHER HORTICULTURE							
		71.186	71.588	79.037	102.845	136.114	32,35
Total		438.776	449.191	456.419	492.908	540.795	9,72

Sumber/Source : BPS, diolah Pusdatin/BPS-Statistics Indonesia, processed by CADI

Keterangan/ : Data Tahun 2018 s.d Maret 2022 menggunakan klasifikasi Buku Tarif Kepabeanan Indonesia (BTKI) 2017, data April s.d Desember 2022 sesuai klasifikasi Buku Tarif Kepabeanan Indonesia (BTKI) 2022

Note : Data 2018 to March 2022 based on Indonesian Customs Tariff Book 2017, April to December 2022 based on Indonesian Customs Tariff Book 2022

Tabel 3.3.7. Nilai Ekspor Komoditas Hortikultura Indonesia
Table Export Value of Horticulture Commodities in Indonesia, 2019 - 2023

No.	Komoditas/Commodities	(USD 000)					Pertumbuhan/ Growth 2023 over 2022 (%)
		Tahun/Year					
		2019	2020	2021	2022	2023	
A SAYURAN/VEGETABLES							
1	Bawang merah/Shallot	10.586	13.741	7.097	4.180	11.786	181,96
	Segar/fresh	10.454	13.691	7.009	3.981	11.674	193,23
	Olahan/processed	132	50	88	199	112	-43,75
2	Bawang putih/Garlic	55	322	33	78	85	9,74
	Segar/fresh	12	307	1	0	7	1545,47
	Olahan/processed	43	15	32	77	79	1,88
3	Bawang bombay/Onion	154	129	25	15	568	3745,41
	Segar/fresh	135	112	19	2	383	15603,69
	Olahan/processed	19	18	5	12	185	1402,03
4	Kentang/Potato	6.051	8.111	5.961	4.820	2.668	-44,64
	Segar/fresh	2.602	3.332	2.547	2.082	856	-58,89
	Olahan/processed	3.449	4.779	3.415	2.738	1.812	-33,80
5	Tomat/Tomato	1.306	1.582	1.042	2.073	2.487	19,94
	Segar/fresh	399	590	263	225	331	46,94
	Olahan/processed	907	992	778	1.848	2.156	16,66
6	Bunga kol dan brokoli/Cauliflower and broccoli	10	84	11	11	33	190,02
7	Kubis/Cabbage	8.925	12.197	9.818	9.879	9.574	-3,09
8	Kacang Kapri/Peas	202	103	181	23	28	22,03
	Segar/fresh	150	80	47	18	13	-30,01
	Olahan/processed	52	23	134	5	15	234,36
9	Cabai/Chilli	14.824	25.079	22.404	19.003	22.007	15,81
	Segar/fresh	316	670	560	235	409	74,44
	Olahan/processed	14.508	24.409	21.844	18.768	21.598	15,08
10	Jamur Cendawan/Mushroom	4.625	4.882	5.053	5.729	11.299	97,21
	Segar/fresh	680	475	638	480	314	-34,66
	Olahan/processed	3.945	4.407	4.415	5.249	10.985	109,28
B BUAH-BUAHAN/FRUITS							
11	Mangga/Mango	1.742	1.172	758	558	111.951	19,97
	Segar/fresh	1.742	1.172	758	535	1.393	160,34
	Olahan/processed	-	-	-	23	110.558	486567,57
12	Manggis/Mangosteen	42.619	81.151	71.562	75.578	111.951	48,13
13	Jeruk/Orange	743	849	705	1.513	1.360	-10,06
	Segar/fresh	387	256	121	427	465	9,01
	Olahan/processed	356	593	584	1.086	895	-17,57
14	Anggur/Grape	520	57	52	239	528	120,57
	Segar/fresh	2	1	0	46	5	-89,10
	Olahan/processed	518	56	52	193	523	170,72
15	Pepaya/Papaya	43	18	8	13	143	1009,29
16	Apel/Apple	180	128	127	140	122	-12,72
	Segar/fresh	1	45	0	1	4	268,46
	Olahan/processed	179	83	127	139	119	-14,75
17	Nanas/Pineapple	203.819	274.126	336.889	331.696	277.954	-16,20
	Segar/fresh	12.829	3.804	5.021	3.721	5.614	50,86
	Olahan/processed	190.990	270.322	331.869	327.975	272.340	-16,96
18	Pir/Pear	48	53	53	77	50	-34,83
19	Pisang/Banana	11.344	5.650	6.090	8.588	9.567	11,40
20	Salak/Snakefruit	1.891	1.297	1.781	3.055	4.171	36,53
21	Durian/Durian	301	232	149	181	1.076	493,39
C TANAMAN HIAS/ORNAMENT PLANTS							
22	Angrek/Orchid	227	176	191	100	47	-52,94
23	Krisan/Chrysant	700	733	904	1.220	1.510	23,70
D TANAMAN OBAT/BIOPHARMACEUTICAL							
24	Jahe/Ginger	4.933	4.440	3.563	5.449	28.400	421,24
	Segar/fresh	4.526	3.788	3.048	4.891	27.483	461,86
	Olahan/processed	407	652	514	557	917	64,60
25	Kunyit/Turmeric (Curcuma)	7.765	9.463	8.962	9.247	0	-100,00
26	Jeruk Nipis/Lime	802	910	828	462	278	-39,89
E HORTIKULTURA LAINNYA/ OTHER HORTICULTURE							
		145.965	202.773	224.933	250.295	194.470	-22,30
Total		470.378	649.458	709.181	734.222	804.112	9,52

Sumber/Source : BPS, diolah Pusdatin/BPS-Statistics Indonesia, processed by CADI

Keterangan/ : Data Tahun 2018 s.d Maret 2022 menggunakan klasifikasi Buku Tarif Kepabeanan Indonesia (BTK) 2017, data April s.d Desember 2022 sesuai klasifikasi Buku Tarif Kepabeanan Indonesia (BTK) 2022

Note : Data 2018 to March 2022 based on Indonesian Customs Tariff Book 2017, April to December 2022 based on Indonesian Customs Tariff Book 2022

Table 3.3.8. Volume Impor Komoditas Hortikultura Indonesia
Table Import Volume of Horticulture Commodities in Indonesia, 2019 - 2023

No.	Komoditas/Commodities	Tahun/Year					Pertumbuhan/ Growth
		2019	2020	2021	2022	2023	2023 over 2022 (%)
A SAYURAN/VEGETABLES							
1	Bawang merah/Shallot	241	900	701	1.089	1.047	-3,85
	Segar/fresh	0	500	0	287	510	77,23
	Olahan/processed	241	400	701	802	538	-32,92
2	Bawang putih/Garlic	472.922	594.268	610.281	574.639	571.914	-0,47
	Segar/fresh	465.344	587.747	602.977	566.175	564.114	-0,36
	Olahan/processed	7.578	6.520	7.305	8.464	7.800	-7,84
3	Bawang bombay/Onion	118.056	140.111	144.795	194.046	166.204	-14,35
	Segar/fresh	111.935	134.385	115.248	177.727	166.196	-6,49
	Olahan/processed	6.121	5.726	29.547	16.319	9	-99,95
4	Kentang/Potato	135.419	133.564	164.630	191.050	195.059	2,10
	Segar/fresh	42.344	40.493	52.286	74.438	82.019	10,18
	Olahan/processed	93.075	93.071	112.344	116.612	113.040	-3,06
5	Tomat/Tomato	14.562	17.391	14.459	19.858	19.289	-2,87
	Segar/fresh	25	1	0	0	1	73600,00
	Olahan/processed	14.536	17.390	14.459	19.858	19.287	-2,87
6	Bunga kol dan brokoli/Cauliflower and broccoli	1.457	1.408	1.376	2.175	3.276	50,60
7	Kubis/Cabbage	7.254	6.363	6.212	6.216	8.240	32,55
8	Kacang Kapri/Peas	14.365	10.723	10.651	13.753	6.913	-49,74
	Segar/fresh	12.750	9.292	9.363	12.384	6.373	-48,54
	Olahan/processed	1.615	1.432	1.288	1.369	539	-60,58
9	Cabai/Chilli	45.093	35.912	55.994	57.509	60.131	4,56
10	Jamur Cendawan/Mushroom	8.008	6.671	6.985	9.997	14.772	47,76
	Segar/fresh	2.872	3.188	2.842	5.033	9.967	98,03
	Olahan/processed	5.135	3.484	4.143	4.964	4.805	-3,20
B BUAH-BUAHAN/FRUITS							
11	Mangga/Mango	0	0	0	544	531	-2,34
	Segar/fresh	0	0	0	0	0	1062,50
	Olahan/processed	0	0	0	544	531	-2,36
12	Manggis/Mangosteen	0	0	0	0	0	-
13	Jeruk/Orange	151.244	91.529	141.761	149.769	150.835	0,71
	Segar/fresh	137.985	78.232	127.949	131.604	134.655	2,32
	Olahan/processed	13.259	13.296	13.812	18.166	16.179	-10,93
14	Anggur/Grape	121.683	85.725	101.432	107.798	123.381	14,46
	Segar/fresh	115.717	83.044	98.278	101.898	116.282	14,12
	Olahan/processed	5.966	2.681	3.154	5.900	7.100	20,34
14	Pepaya/Papaya	0	0	0	0	0	-
15	Apel/Apple	158.160	149.901	190.754	177.086	138.405	-21,84
	Segar/fresh	156.555	148.705	189.363	175.519	136.388	-22,29
	Olahan/processed	1.605	1.196	1.391	1.567	2.017	28,69
16	Nanas/Pineapple	328	115	98	161	157.110	97681,24
17	Pir/Pear	167.691	216.898	227.252	177.979	159.303	-10,49
	Segar/fresh	167.685	216.881	227.219	177.968	159.240	-10,52
	Olahan/processed	6	17	33	11	63	490,96
18	Pisang/Banana	4	1	0	0	0	-
19	Salak/Snakefruit	0	6	0	0	0	-
20	Durian/Durian	1	47	0	5	656	13451,24
C TANAMAN HIAS/ORNAMENT PLANTS							
21	Anggrek/Orchid	175	153	296	266	321	20,62
22	Krisan/Chrysant	8	3	3	2	10	470,13
D TANAMAN OBAT/BIPHARMACEUTICAL							
23	Jahe/Ginger	21.783	19.253	8.444	686	2.181	217,83
	Segar/fresh	21.749	19.204	8.310	528	2.155	307,97
	Olahan/processed	34	48	134	158	26	-83,43
24	Kunyit/Turmeric (Curcuma)	1.434	1.943	2.295	3.124	0	-
25	Jeruk Nipis/Lime	0	0	0	0	0	-
E HORTIKULTURA LAINNYA/ OTHER HORTICULTURE							
Total		1.662.868	1.662.480	1.887.615	1.961.856	1.916.228	-2,33

Sumber/Source : BPS, diolah Pusdatin/BPS-Statistics Indonesia, processed by CAD1

Keterangan/ : Data Tahun 2018 s.d Maret 2022 menggunakan klasifikasi Buku Tarif Kepabeanan Indonesia (BTKI) 2017, data April s.d Desember 2022 sesuai klasifikasi Buku Tarif Kepabeanan Indonesia (BTKI) 2022

Note : Data 2018 to March 2022 based on Indonesian Customs Tariff Book 2017, April to December 2022 based on Indonesian Customs Tariff Book 2022

Tabel 3.3.9. Nilai Impor Komoditas Hortikultura Indonesia
Table Import Value of Horticulture Commodities in Indonesia, 2019 - 2023

No.	Komoditas/Commodities	(USD 000)					Pertumbuhan/ Growth 2023 over 2022 (%)
		Tahun/Year					
		2019	2020	2021	2022	2023	
A SAYURAN/VEGETABLES							
1	Bawang merah/Shallot	545	1.357	793	1.492	1.820	21,94
	Segar/fresh	0	844	0	362	797	119,95
	Olahan/processed	545	514	793	1.130	1.023	-9,50
2	Bawang putih/Garlic	547.088	598.375	681.638	616.315	661.991	7,41
	Segar/fresh	529.965	585.785	665.818	597.795	648.586	8,50
	Olahan/processed	17.122	12.589	15.821	18.520	13.405	-27,62
3	Bawang bombay/Onion	74.554	82.061	87.150	127.712	113.034	-11,49
	Segar/fresh	56.597	64.669	60.859	95.905	113.015	17,84
	Olahan/processed	17.957	17.392	26.291	31.807	19	-99,94
4	Kentang/Potato	124.881	114.596	137.489	180.455	219.410	21,59
	Segar/fresh	17.861	17.649	23.642	36.564	40.933	11,95
	Olahan/processed	107.021	96.947	113.847	143.891	178.477	24,04
5	Tomat/Tomato	14.458	17.473	14.873	22.837	27.766	21,58
	Segar/fresh	98	4	3	5	18	293,42
	Olahan/processed	14.360	17.469	14.870	22.833	27.748	21,53
6	Bunga kol dan brokoli/Cauliflower and broccoli	2.289	2.616	2.644	3.742	6.403	71,09
7	Kubis/Cabbage	5.547	5.202	5.179	4.847	6.872	41,77
8	Kacang Kapri/Peas	5.914	4.859	5.600	8.329	5.209	-37,46
	Segar/fresh	4.149	3.356	4.123	6.733	4.745	-29,53
	Olahan/processed	1.765	1.503	1.477	1.596	464	-70,94
9	Cabai/Chilli	74.499	69.200	110.148	137.736	142.050	3,13
10	Jamur Cendawan/Mushroom	18.664	17.455	17.582	25.964	33.367	28,52
	Segar/fresh	8.482	9.655	8.272	14.037	22.950	63,49
	Olahan/processed	10.182	7.800	9.310	11.926	10.417	-12,65
B BUAH-BUAHAN/FRUITS							
11	Mangga/Mango	0	0	0	1.543	1.680	8,86
	Segar/fresh	0	0	0	0	0	406,67
	Olahan/processed	0	0	0	1.543	1.679	8,84
12	Manggis/Mangosteen	0	0	0	0	0	-
13	Jeruk/Orange	259.089	170.053	249.554	254.745	264.245	3,73
	Segar/fresh	239.686	150.319	229.003	227.451	234.092	2,92
	Olahan/processed	19.403	19.734	20.551	27.294	30.153	10,47
14	Anggur/Grape	385.157	279.136	321.717	342.367	414.543	21,08
	Segar/fresh	372.594	273.268	315.271	330.407	400.095	21,09
	Olahan/processed	12.564	5.868	6.446	11.960	14.448	20,80
14	Pepaya/Papaya	0	0	0	0	0	-
15	Apel/Apple	344.012	327.995	376.623	358.035	279.807	-21,85
	Segar/fresh	341.624	326.231	374.148	355.509	275.385	-22,54
	Olahan/processed	2.388	1.764	2.475	2.527	4.422	74,98
16	Nanas/Pineapple	313	139	155	311	243.394	78125,77
17	Pir/Pear	236.348	301.961	317.350	262.545	246.372	-6,16
	Segar/fresh	236.337	301.945	317.316	262.534	246.285	-6,19
	Olahan/processed	12	16	34	12	87	627,76
18	Pisang/Banana	20	11	0	0	0	-
19	Salak/Snakefruit	0	18	0	0	0	-
20	Durian/Durian	7	252	1	81	4.530	5497,44
C TANAMAN HIAS/ORNAMENT PLANTS							
21	Anggrek/Orchid	1.994	2.015	4.071	3.945	3.947	0,05
22	Krisan/Chrysant	46	19	17	17	111	571,64
D TANAMAN OBAT/BIPHARMACEUTICAL							
23	Jahe/Ginger	17.119	16.933	8.795	940	2.173	131,04
	Segar/fresh	17.000	16.687	8.461	674	2.017	199,46
	Olahan/processed	119	245	335	267	156	-41,70
24	Kunyit/Turmeric (Curcuma)	1.790	2.495	3.321	4.820	0	-
25	Jeruk Nipis/Lime	0	0	0	0	0	-
E HORTIKULTURA LAINNYA/ OTHER HORTICULTURE							
	Total	404.510	298.109	367.252	441.926	184.240	-58,31

Sumber/Source : BPS, diolah Pusdatin/BPS-Statistics Indonesia, processed by CADI

Keterangan/ : Data Tahun 2018 s.d Maret 2022 menggunakan klasifikasi Buku Tarif Kepabeanan Indonesia (BTKI) 2017, data April s.d Desember 2022 sesuai klasifikasi Buku Tarif Kepabeanan Indonesia (BTKI) 2022

Note : Data 2018 to March 2022 based on Indonesian Customs Tariff Book 2017, April to December 2022 based on Indonesian Customs Tariff Book 2022

Tabel 3.3.10. Volume Ekspor Komoditas Perkebunan Indonesia
Table Export Volume of Estate Crops Commodities in Indonesia, 2019 - 2023

No	Komoditas/Commodities	Tahun/Year					Pertumbuhan/ Growth
		2019	2020	2021	2022	2023	2023 over 2022 (%)
							(Ton/Tons)
1	Kelapa/Coconut	1.878.872	2.104.745	2.028.338	2.032.212	2.174.712	7,01
	Primer/Primary	558.153	890.127	816.536	661.501	757.726	14,55
	Manufaktur/Manufacture	1.320.719	1.214.619	1.211.802	1.370.711	1.416.986	3,38
2	Karet/Rubber	2.582.593	2.455.516	2.385.189	2.081.803	1.791.270	-13,96
	Primer/Primary	5.571	5.208	2.395	3.386	3.124	-7,73
	Manufaktur/Manufacture	2.577.022	2.450.307	2.382.794	2.078.417	1.788.146	-13,97
3	Kelapa Sawit/Palm Oil	38.518.647	35.653.813	36.708.874	36.495.264	38.233.669	4,76
	Primer/Primary	2.930.058	3.219.647	4.047.963	4.629.730	5.177.354	11,83
	Manufaktur/Manufacture	35.588.589	32.434.166	32.660.911	31.865.534	33.056.315	3,74
4	Kopi/Coffee	359.053	379.354	387.264	437.555	279.937	-36,02
	Primer/Primary	355.766	375.556	384.511	433.781	224.464	-48,25
	Manufaktur/Manufacture	3.287	3.798	2.753	3.775	55.473	1.369,58
5	Te h/Te a	42.811	45.265	42.654	44.919	35.970	-19,92
	Primer/Primary	5.373	7.127	4.826	4.772	2.312	-51,55
	Manufaktur/Manufacture	37.437	38.138	37.828	40.147	33.658	-16,16
6	Lada/Pepper	51.771	58.378	37.738	29.554	23.818	-19,41
	Primer/Primary	50.361	57.024	35.932	28.465	22.784	-19,96
	Manufaktur/Manufacture	1.410	1.355	1.806	1.088	1.034	-4,98
7	Tembaku/Tobacco	33.266	31.132	27.411	41.188	27.805	-32,49
	Primer/Primary	9.180	8.832	7.650	13.790	6.555	-52,46
	Manufaktur/Manufacture	24.085	22.300	19.761	27.398	21.250	-22,44
8	Kakao/Cocoa	358.482	377.849	382.712	385.421	339.989	-11,79
	Primer/Primary	30.835	28.678	22.280	24.502	14.451	-41,02
	Manufaktur/Manufacture	327.647	349.171	360.432	360.919	325.538	-9,80
9	Cengkeh/Clove	25.990	47.765	20.139	9.456	13.935	47,36
	Primer/Primary	24.971	47.357	19.815	9.250	13.575	46,76
	Manufaktur/Manufacture	1.019	409	324	206	359	74,29
10	Kapas/Cotton	40.353	29.925	27.395	25.474	22.647	-11,10
	Primer/Primary	3.972	3.952	4.410	7.306	7.940	8,68
	Manufaktur/Manufacture	36.380	25.973	22.984	18.168	14.707	-19,05
11	Pala/Nutmeg	19.957	22.821	26.489	22.194	23.725	6,90
	Primer/Primary	15.972	18.880	22.573	17.863	20.051	12,25
	Manufaktur/Manufacture	3.985	3.940	3.916	4.331	3.674	-15,17
12	Gula/Sugar Cane (Manufaktur/Manufacture)	3.549	45.587	361.665	404.076	182.154	-54,92
	- Gula Kristal Mentah/Gula Kasar/Raw Sugar	169	80	228	648	1.191	83,67
	- Gula Kristal Rafinasi/Refined Sugar	2.667	43.444	358.199	400.390	179.085	-55,27
	- Gula Kristal Putih/Plantation White Sugar	712	2.062	3.238	3.038	1.879	-38,16
13	Pinang/Pinang	252.658	205.199	215.260	190.229	172.133	-9,51
14	Kacang Mete/Cashew	90.559	85.584	61.672	34.177	38.287	12,03
	Primer/Primary	81.451	77.400	54.182	30.010	32.687	8,92
	Manufaktur/Manufacture	9.107	8.183	7.490	4.167	5.600	34,40
15	Lainnya/Others	941.307	786.326	1.034.482	1.131.956	1.414.895	25,00
	Total	45.199.867	42.329.258	43.747.281	43.365.480	44.774.947	3,25

Sumber/Source : BPS, diolah Pusdatin/BPS-Statistics Indonesia, processed by CADI

Keterangan/ : Data Tahun 2018 s.d Maret 2022 menggunakan klasifikasi Buku Tarif Kepabeanan Indonesia (BTKI) 2017, data April s.d Desember 2022 sesuai klasifikasi Buku Tarif Kepabeanan Indonesia (BTKI) 2022

Note : Data 2018 to March 2022 based on Indonesian Customs Tariff Book 2017, April to December 2022 based on Indonesian Customs Tariff Book 2022

Tabel 3.3.11. Nilai Ekspor Komoditas Perkebunan Indonesia
Table Export Value of Estate Crops Commodities in Indonesia, 2019 - 2023

No	Komoditas/Commodities	(USD 000)					Pertumbuhan/ Growth 2023 over 2022 (%)
		Tahun/Year					
		2019	2020	2021	2022	2023	
1	Kelapa/Coconut	890.810	1.171.840	1.650.422	1.715.645	1.314.430	3,95
	Primer/Primary	115.108	219.006	211.413	161.586	151.438	-23,57
	Manufaktur/Manufacture	775.702	952.834	1.439.008	1.554.059	1.162.992	8,00
2	Karet/Rubber	3.654.931	3.246.592	4.122.650	3.650.667	2.551.798	-11,45
	Primer/Primary	6.474	6.559	4.479	4.515	3.343	0,80
	Manufaktur/Manufacture	3.648.457	3.240.033	4.118.171	3.646.152	2.548.455	-11,46
3	Kelapa Sawit/Palm Oil	16.801.686	19.707.894	30.337.660	31.459.726	25.611.073	3,70
	Primer/Primary	202.252	313.863	409.940	483.338	609.762	17,90
	Manufaktur/Manufacture	16.599.434	19.394.032	29.927.720	30.976.387	25.001.311	3,50
4	Kopi/Coffee	883.123	821.932	858.558	1.148.383	929.009	33,76
	Primer/Primary	872.355	809.159	849.373	1.135.516	554.577	33,69
	Manufaktur/Manufacture	10.768	12.773	9.185	12.867	374.432	40,09
5	Te hT e a	92.347	96.323	89.158	89.902	69.014	0,83
	Primer/Primary	11.571	14.791	9.484	8.119	4.402	-14,40
	Manufaktur/Manufacture	80.776	81.533	79.674	81.784	64.612	2,65
6	Lada/Pepper	147.343	160.388	166.751	146.662	114.539	-12,05
	Primer/Primary	141.836	155.337	157.918	140.003	108.951	-11,34
	Manufaktur/Manufacture	5.506	5.051	8.833	6.659	5.588	-24,61
7	Tembakau/Tobacco	201.976	195.919	213.408	266.026	218.793	24,66
	Primer/Primary	60.841	63.650	73.834	106.299	78.557	43,97
	Manufaktur/Manufacture	141.135	132.268	139.574	159.726	140.236	14,44
8	Kakao/Cocoa	1.198.735	1.244.184	1.206.775	1.259.655	1.197.695	4,38
	Primer/Primary	80.621	75.807	56.290	63.542	46.916	12,88
	Manufaktur/Manufacture	1.118.113	1.168.376	1.150.485	1.196.112	1.150.779	3,97
9	Cengkeh/Clove	111.537	176.540	96.054	56.623	99.606	-41,05
	Primer/Primary	107.109	173.216	94.145	54.338	95.163	-42,28
	Manufaktur/Manufacture	4.428	3.324	1.909	2.285	4.443	19,70
10	Kapas/Cotton	47.315	33.770	33.867	40.525	33.775	19,66
	Primer/Primary	2.056	2.181	3.374	9.491	8.834	181,31
	Manufaktur/Manufacture	45.259	31.588	30.493	31.034	24.941	1,77
11	Pala/Nutmeg	138.024	158.420	198.114	185.317	173.673	-6,46
	Primer/Primary	105.668	122.565	161.056	142.112	138.156	-11,76
	Manufaktur/Manufacture	32.356	35.855	37.059	43.205	35.517	16,59
12	Gula/Sugar Cane (Manufaktur/Manufacture)	2.966	23.571	206.417	250.504	129.643	21,36
	- Gula Kristal Mentah/Gula Kasar/Raw Sugar	183	164	468	465	1.504	-0,61
	- Gula Kristal Rafinasi/Refined Sugar	1.862	19.189	199.724	245.891	124.735	23,12
	- Gula Kristal Putih/Plantation White Sugar	921	4.218	6.225	4.148	3.403	-33,36
13	Pinang/Pinang	302.005	256.566	357.304	246.590	127.366	-30,99
14	Kacang Mete/Cashew	182.675	149.748	114.910	275.031	62.260	139,35
	Primer/Primary	121.028	102.367	70.720	253.302	37.739	258,18
	Manufaktur/Manufacture	61.647	47.380	44.190	21.729	24.521	-50,83
15	Lainnya/Others	729.419	792.526	1.054.662	1.240.785	1.155.924	17,65
Total		25.384.893	28.236.212	40.706.710	42.032.040	33.788.600	3,26

Sumber/Source : BPS, diolah Pusdatin/BPS-Statistics Indonesia, processed by CADI

Keterangan/ : Data Tahun 2018 s.d Maret 2022 menggunakan klasifikasi Buku Tarif Kepabeanan Indonesia (BTKI) 2017, data April s.d Desember 2022 sesuai klasifikasi Buku Tarif Kepabeanan Indonesia (BTKI) 2022

Note : Data 2018 to March 2022 based on Indonesian Customs Tariff Book 2017, April to December 2022 based on Indonesian Customs Tariff Book 2022

Tabel 3.3.12. Volume Impor Komoditas Perkebunan Indonesia
Table Import Volume of Estate Crops Commodities in Indonesia, 2019 - 2023

No	Komoditas/Commodities	(Ton/Tons)					Pertumbuhan/ Growth 2023 over 2022 (%)
		Tahun/Year					
		2019	2020	2021	2022	2023	
1	Kelapa/Coconut	40.043	48.305	76.206	62.771	57.837	-7,86
	Primer/Primary	2.354	801	955	1.126	829	-26,35
	Manufaktur/Manufacture	37.689	47.504	75.251	61.645	57.008	-7,52
2	Karet/Rubber	43.628	61.134	92.912	123.482	189.789	53,70
	Primer/Primary	22.013	26.485	26.024	19.352	8.950	-53,75
	Manufaktur/Manufacture	21.614	34.649	66.888	104.130	180.838	73,67
3	Kelapa Sawit/Palm Oil	95.203	3.099	1.430	2.859	6.695	134,18
	Primer/Primary	678	484	521	1.897	28	-98,52
	Manufaktur/Manufacture	94.525	2.614	910	962	6.667	593,34
4	Kopi/Coffee	32.102	16.136	13.568	15.961	40.899	156,24
	Primer/Primary	30.112	15.453	12.914	15.028	28.640	90,58
	Manufaktur/Manufacture	1.990	683	654	933	12.259	1.214,15
5	Te h/Te a	16.326	14.909	10.609	10.883	9.605	-11,74
	Primer/Primary	3.872	3.430	2.496	2.631	2.464	-6,34
	Manufaktur/Manufacture	12.454	11.479	8.113	8.251	7.140	-13,47
6	Lada/Pepper	673	604	319	562	450	-19,94
	Primer/Primary	553	398	85	251	224	-10,92
	Manufaktur/Manufacture	120	206	234	310	226	-27,26
7	Tembakau/Tobacco	110.923	110.275	116.931	140.920	129.141	-8,36
	Primer/Primary	24.368	17.374	21.026	21.299	9.469	-55,54
	Manufaktur/Manufacture	86.555	92.901	95.905	119.621	119.672	0,04
8	Kakao/Cocoa	309.737	243.334	304.359	313.493	340.451	8,60
	Primer/Primary	252.729	198.838	252.121	239.152	276.683	15,69
	Manufaktur/Manufacture	57.009	44.495	52.238	74.341	63.768	-14,22
9	Cengkeh/Clove	3.865	2.575	10.017	25.105	23.886	-4,85
	Primer/Primary	3.865	2.560	10.005	25.086	23.869	-4,85
	Manufaktur/Manufacture	0	15	12	19	17	-9,52
10	Kapas/Cotton	631.993	493.452	574.404	501.257	373.618	-25,46
	Primer/Primary	623.914	486.258	561.862	490.958	366.718	-25,31
	Manufaktur/Manufacture	8.079	7.194	12.542	10.298	6.900	-33,00
11	Pala/Nutmeg	521	241	189	483	339	-29,90
	Primer/Primary	265	96	149	305	172	-43,68
	Manufaktur/Manufacture	256	145	40	178	167	-6,26
12	Gula/Sugar Cane (Manufaktur/Manufacture)	4.090.653	5.539.679	5.482.617	6.007.603	5.069.455	-15,62
	- Gula Kristal Mentah/Gula Kasar/Raw Sugar	3.966.156	5.263.212	5.180.455	5.713.994	4.800.656	-15,98
	- Gula Kristal Rafinasi/Refined Sugar	123.685	139.733	152.162	143.612	135.784	-5,45
	- Gula Kristal Putih/Plantation White Sugar	812	136.733	150.000	149.997	133.015	-11,32
13	Pinang/Pinang	173	442	207	35	991	2.697,50
14	Kacang Mete/Cashew	18.157	10.441	11.447	16.800	11.552	-31,24
	Primer/Primary	6.465	44	565	3.727	108	-97,10
	Manufaktur/Manufacture	11.692	10.397	10.882	13.073	11.444	-12,46
15	Lainnya/Others	223.814	225.653	232.097	233.191	198.707	-14,79
	Total	5.617.811	6.770.278	6.927.312	7.455.403	6.453.413	-13,44

Sumber/Source : BPS, diolah Pusdatin/BPS-Statistics Indonesia, processed by CADI

Keterangan/ : Data Tahun 2018 s.d Maret 2022 menggunakan klasifikasi Buku Tarif Kepabeanan Indonesia (BTKI) 2017, data April s.d Desember 2022 sesuai klasifikasi Buku Tarif Kepabeanan Indonesia (BTKI) 2022

Note : Data 2018 to March 2022 based on Indonesian Customs Tariff Book 2017, April to December 2022 based on Indonesian Customs Tariff Book 2022

Tabel 3.3.13. Nilai Impor Komoditas Perkebunan Indonesia
Table Import Value of Estate Crops Commodities in Indonesia, 2019 - 2023

No	Komoditas/Commodities	(Ton/Tons)					Pertumbuhan/ Growth 2023 over 2022 (%)
		Tahun/Year					
		2019	2020	2021	2022	2023	
1	Kelapa/Coconut	27.978	47.635	112.152	108.013	58.537	-45,81
	Primer/Primary	944	525	1.219	1.677	1.121	-33,11
	Manufaktur/Manufacture	27.035	47.109	110.933	106.337	57.416	-46,01
2	Karet/Rubber	78.438	84.791	155.691	191.349	194.761	1,78
	Primer/Primary	23.352	30.137	39.056	28.404	10.102	-64,44
	Manufaktur/Manufacture	55.086	54.654	116.635	162.945	184.659	13,33
3	Kelapa Sawit/Palm Oil	47.713	3.071	2.182	3.944	3.632	-7,91
	Primer/Primary	616	404	608	1.343	12	-99,14
	Manufaktur/Manufacture	47.097	2.667	1.575	2.600	3.620	39,23
4	Kopi/Coffee	66.186	38.280	32.694	60.789	116.996	92,46
	Primer/Primary	55.729	31.478	25.338	49.810	63.656	27,80
	Manufaktur/Manufacture	10.457	6.802	7.356	10.979	53.340	385,84
5	Te h/Te a	36.037	25.857	23.019	29.761	25.800	-13,31
	Primer/Primary	8.206	5.380	5.267	7.012	7.477	6,63
	Manufaktur/Manufacture	27.831	20.477	17.752	22.749	18.322	-19,46
6	Lada/Pepper	2.088	1.986	1.526	3.177	2.337	-26,43
	Primer/Primary	1.633	1.072	424	1.088	1.039	-4,45
	Manufaktur/Manufacture	455	914	1.102	2.090	1.298	-37,88
7	Tembakau/Tobacco	580.360	550.412	586.682	617.124	633.126	2,59
	Primer/Primary	84.315	74.465	80.209	51.847	60.395	16,49
	Manufaktur/Manufacture	496.045	475.947	506.474	565.278	572.731	1,32
8	Kakao/Cocoa	775.984	650.706	804.299	822.900	979.638	19,05
	Primer/Primary	584.567	505.495	616.927	547.289	732.283	33,80
	Manufaktur/Manufacture	191.417	145.211	187.372	275.611	247.355	-10,25
9	Cengkeh/Clove	25.381	12.343	77.459	222.559	216.604	-2,68
	Primer/Primary	25.378	12.269	77.369	222.416	216.512	-2,65
	Manufaktur/Manufacture	3	74	90	143	93	-35,39
10	Kapas/Cotton	1.130.325	785.492	1.125.480	1.353.048	828.320	-38,78
	Primer/Primary	1.117.673	774.649	1.104.323	1.332.279	815.199	-38,81
	Manufaktur/Manufacture	12.652	10.843	21.157	20.769	13.120	-36,83
11	Pala/Nutmeg	2.051	1.388	1.031	3.086	2.294	-25,64
	Primer/Primary	1.259	627	766	1.677	984	-41,31
	Manufaktur/Manufacture	793	762	265	1.408	1.310	-6,97
12	Gula/Sugar Cane (Manufaktur/Manufacture)	1.366.136	1.935.927	2.382.238	2.998.272	2.881.115	-3,91
	- Gula Kristal Mentah/Gula Kasar/Raw Sugar	1.317.813	1.813.552	2.229.890	2.825.118	2.700.730	-4,40
	- Gula Kristal Rafinasi/Refined Sugar	47.892	64.208	77.857	85.854	96.103	11,94
	- Gula Kristal Putih/Plantation White Sugar	431	58.168	74.491	87.299	84.283	-3,46
13	Pinang/Pinang	175	511	239	60	1.276	2.017,15
14	Kacang Mete/Cashew	33.933	21.325	25.630	37.608	29.087	-22,66
	Primer/Primary	7.209	19	614	4.788	76	-98,42
	Manufaktur/Manufacture	26.724	21.306	25.016	32.821	29.011	-11,61
15	Lainnya/Others	669.636	661.834	669.246	722.099	620.582	-14,06
	Total	4.842.422	4.821.560	5.999.569	7.173.791	6.594.106	-8,08

Sumber/Source : BPS, diolah Pusdatin/BPS-Statistics Indonesia, processed by CADI

Keterangan/ : Data Tahun 2018 s.d Maret 2022 menggunakan klasifikasi Buku Tarif Kepabeanan Indonesia (BTKI) 2017, data April s.d Desember 2022 sesuai klasifikasi Buku Tarif Kepabeanan Indonesia (BTKI) 2022

Note : Data 2018 to March 2022 based on Indonesian Customs Tariff Book 2017, April to December 2022 based on Indonesian Customs Tariff Book 2022

Tabel 3.3.14. Volume Ekspor Komoditas Peternakan Indonesia
Table Export Volume of Livestocks Commodities in Indonesia, 2019 - 2023

No	Komoditas/Commodities	Tahun/Year					Pertumbuhan/ Growth
		2019	2020	2021	2022	2023	2023 over 2022 (%)
							(Ton/Tons)
A. Ternak Hidup/Live animals		31.279	33.147	25.759	25.227	8.098	-67,90
1 Sapi/Cattle		0	0	0	0	-	-
2 Babi/Swine		30.722	32.751	25.167	24.920	7.687	-69,15
3 Kambing/Goat		15	5	136	15	-	-100,00
4 Biri-biri/Sheep		21	177	250	65	-	-100,00
5 Unggas/Poultry		12	22	17	24	122	418,17
6 Ternak Hidup Lainnya / Others Live Animals		510	192	188	204	288	41,63
B. Hasil Ternak/Livestock Products		186.502	213.905	219.373	212.626	224.723	5,69
1 Daging Sapi/Lembu/Meat of bovine Animals		24	28	70	54	81	49,45
2 Daging Babi/Meat of Swine		3	0	14	11	1	-93,65
3 Daging Kambing/Meat of Goats		1	0	0	1	0	-96,44
4 Daging Unggas/Meat of Poultry		34.389	41.578	49.495	49.290	44.027	-10,68
5 Susu dan Kepala Susu/Milk		21.421	25.463	24.923	29.345	48.447	65,09
6 Telur Unggas/Poultry Eggs		7	4	4	51	716	1.302,28
- Segar/Fresh		-	-	0	47	702	1.392,35
- Olahan/Processed		7	4	4	4	14	250,00
7 Lemak/Fat		112.183	126.457	119.964	110.115	107.823	-2,08
8 Sarang Burung/Birds Nest		1.259	1.313	1.506	1.416	885	-37,46
9 Madu/Honey		273	214	491	485	544	12,08
10 Hasil Ternak Lainnya/Other Livestock Products		16.943	18.849	22.906	21.857	19.254	-11,91
C. Produk Hewani Non pangan/ Non-edible livestock products		104.749	133.842	151.434	133.201	165.009	23,88
1 Kulit/Skins		4.425	3.784	4.337	4.081	3.622	-11,24
2 Bulu/Feathers		2.810	1.507	1.897	2.508	3.060	21,97
3 Wol/Wool		0	0	2	27	0	-99,11
- Segar/Fresh		-	0	0	16	-	-100,00
- Olahan/Processed		0	0	2	11	-	-100,00
4 Pakan Hewan/Feed		81.850	110.601	124.242	107.265	143.224	33,52
- Segar/Fresh		886	794	1.060	1.032	1.574	52,53
- Olahan/Processed		80.963	109.807	123.182	106.234	141.651	33,34
5 Produk Hewani Non Pangan Lainnya/Others Non-edible Livestock Products		15.664	17.950	20.956	19.319	15.103	-21,83
D. Obat Hewan/Animal medicine		192.906	146.219	158.252	122.655	71.157	-41,99
1 Vaksin untuk Obat Hewan/Vaccine for Animal Medicine		591	652	646	641	542	-15,39
2 Premix dan Lisin/Premix and Lysine		192.073	145.311	157.430	121.862	70.474	-42,17
3 Obat Hewan Lainnya/Others Animal Medicine		242	256	175	152	141	-7,40
E. Benih/Bibit/Seed		178	81	58	831	1.074	29,23
1 Telur yang difertilisasi untuk Inkubasi dari Unggas / Fertilized Eggs for Inkubation from poultry		167	74	48	823	1.067	29,68
2 Mani dari Produk Hewani Lainnya / Semen from Others Animal Products		9	7	10	8	7	-16,90
3 Benih/bibit Lainnya / Others Seed		2	0	0	-	-	-
Total		515.615	527.195	554.876	494.539	470.061	-4,95

Sumber/Source : BPS, diolah Pusdatin/BPS-Statistics Indonesia, processed by CADI

Keterangan/ : Data Tahun 2018 s.d Maret 2022 menggunakan klasifikasi Buku Tarif Kepabeanan Indonesia (BTKI) 2017, data April s.d Desember 2022 sesuai klasifikasi Buku Tarif Kepabeanan Indonesia (BTKI) 2022

Note : Data 2018 to March 2022 based on Indonesian Customs Tariff Book 2017, April to December 2022 based on Indonesian Customs Tariff Book 2022

Tabel 3.3.15. Nilai Ekspor Komoditas Peternakan Indonesia
Table Export Value of Livestocks Commodities in Indonesia, 2019 - 2023

No	Komoditas/Commodities	(USD 000)					Pertumbuhan/ Growth 2023 over 2022 (%)
		Tahun/Year					
		2019	2020	2021	2022	2023	
A.	Ternak Hidup/Live animals	65.904	80.416	61.863	63.934	27.184	-57,48
1	Sapi/Cattle	-	-	-	-	-	-
2	Babi/Swine	60.685	75.490	55.855	58.814	20.668	-64,86
3	Kambing/Goat	119	19	381	49	-	-100,00
4	Biri-biri/Sheep	98	686	959	262	-	-100,00
5	Unggas/Poultry	183	286	216	540	1.130	109,25
6	Ternak Hidup Lainnya / Others Live Animals	4.819	3.936	4.451	4.269	5.386	26,18
B.	Hasil Ternak/Livestock Products	646.978	883.136	894.873	1.014.915	1.063.664	4,80
1	Daging Sapi/Lembu/Meat of bovine Animals	54	54	261	191	580	204,64
2	Daging Babi/Meat of Swine	18	0	53	41	2	-94,79
3	Daging Kambing/Meat of Goats	7	3	1	3	0	-98,37
4	Daging Unggas/Meat of Poultry	139.407	164.947	160.453	178.517	197.321	10,53
5	Susu dan Kepala Susu/Milk	45.238	59.657	62.999	74.161	87.897	18,52
6	Telur Unggas/Poultry Eggs	52	58	55	229	1.581	590,01
	- Segar/Fresh	-	-	0	170	1.485	773,01
	- Olahan/Processed	52	58	55	59	97	64,21
7	Lemak/Fat	71.340	91.532	116.222	125.342	102.718	-18,05
8	Sarang Burung/Birds Nest	363.948	540.362	517.026	590.604	633.246	7,22
9	Madu/Honey	1.064	462	1.178	5.797	947	-83,66
10	Hasil Ternak Lainnya/Other Livestock Products	25.851	26.060	36.625	40.029	39.370	-1,65
C.	Produk Hewani Non pangan/ Non-edible livestock products	141.183	139.391	175.819	193.294	198.475	2,68
1	Kulit/Skins	74.339	49.746	63.329	73.245	70.996	-3,07
2	Bulu/Feathers	7.024	1.944	3.641	6.016	7.534	25,23
3	Wol/Wool	0	1	66	12	8	-36,33
	- Segar/Fresh	-	0	0	9	-	-100,00
	- Olahan/Processed	0	1	66	4	8	-100,00
4	Pakan Hewani/Feed	54.831	81.432	100.894	106.409	114.176	7,30
	- Segar/Fresh	1.605	1.945	2.230	2.162	4.454	106,04
	- Olahan/Processed	53.226	79.487	98.664	104.247	109.722	5,25
5	Produk Hewani Non Pangan Lainnya/Others Non-edible Livestock Products	4.988	6.268	7.889	7.612	5.761	-24,32
D.	Obat Hewani/Animal medicine	179.626	136.322	172.856	162.592	87.673	-46,08
1	Vaksin untuk Obat Hewani/Vaccine for Animal Medicine	12.960	15.486	17.166	15.910	17.615	10,72
2	Premix dan Lisin/Premix and Lysine	165.499	119.637	154.953	145.906	69.478	-52,38
3	Obat Hewani Lainnya/Others Animal Medicine	1.166	1.199	737	776	579	-25,35
E.	Benih/Bibit/Seed	2.196	1.548	1.057	1.974	2.156	9,23
1	Telur yang difertilisasi untuk Inkubasi dari Unggas / Fertilized Eggs for Incubation from poultry	1.763	1.302	871	1.533	1.836	19,76
2	Mani dari Produk Hewani Lainnya / Semen from Others Animal Products	431	246	186	441	321	-27,35
3	Benih/bibit Lainnya / Others Seed	2	0	0	-	-	0,00
Total		1.035.887	1.240.813	1.306.468	1.436.709	1.379.152	-4,01

Sumber/Source : BPS, diolah Pusdatin/BPS-Statistics Indonesia, processed by CAD/

Keterangan/ : Data Tahun 2018 s.d Maret 2022 menggunakan klasifikasi Buku Tarif Kepabeanan Indonesia (BTKI) 2017, data April s.d Desember 2022 sesuai klasifikasi Buku Tarif Kepabeanan Indonesia (BTKI) 2022

Note : Data 2018 to March 2022 based on Indonesian Customs Tariff Book 2017, April to December 2022 based on Indonesian Customs Tariff Book 2022

Tabel 3.3.16. Volume Impor Komoditas Peternakan Indonesia
Table Import Volume of Livestocks Commodities in Indonesia, 2019 - 2023

No	Komoditas/Commodities	Tahun/Year					Pertumbuhan/ Growth
		2019	2020	2021	2022	2023	2023 over 2022 (%)
A. Ternak Hidup/Live animals		224.578	155.219	146.767	123.410	127.636	3,42
1	Sapi/Cattle	223.101	153.100	144.439	120.719	125.807	4,22
2	Babi/Swine	-	-	-	-	-	0,00
3	Kambing/Goat	18	13	4	67	58	-14,64
4	Biri-biri/Sheep	7	6	-	24	49	102,36
5	Unggas/Poultry	74	67	60	64	68	6,65
6	Ternak Hidup Lainnya / Others Live Animals	1.378	2.033	2.265	2.535	1.654	-34,75
B. Hasil Ternak/Livestock Products		799.095	747.118	865.832	921.729	853.515	-7,40
1	Daging Sapi/Lembu/Meat of bovine Animals	201.554	170.305	214.658	228.791	241.383	5,50
2	Daging Babi/Meat of Swine	1.024	2.082	3.223	5.451	4.883	-10,42
3	Daging Kambing/Meat of Goats	2.415	1.329	1.131	3.525	4.064	15,28
4	Daging Unggas/Meat of Poultry	20.231	16.538	22.651	21.734	13.438	-38,17
5	Susu dan Kepala Susu/Milk	296.413	316.343	345.025	375.240	329.950	-12,07
6	Telur Unggas/Poultry Eggs	1.911	2.017	1.988	2.036	2.079	2,07
	- Segar/Fresh	0	-	-	0	-	-100,00
	- Olahan/Processed	1.911	2.017	1.988	2.036	2.079	2,09
7	Lemak/Fat	3.704	2.651	5.328	5.810	5.591	-3,77
8	Sarang Burung/Birds Nest	1	1	0	0	1	48,41
9	Madu/Honey	3.041	6.216	7.235	4.628	2.425	-47,59
10	Hasil Ternak Lainnya/Other Livestock Products	268.801	229.637	264.592	274.515	249.702	-9,04
C. Produk Hewani Non pangan/ Non-edible livestock products		886.292	871.138	896.120	902.465	796.300	-11,76
1	Kulit/Skins	88.447	74.922	83.307	95.191	92.637	-2,68
2	Bulu/Feathers	52.569	52.124	50.379	43.132	48.095	11,50
3	Wol/Wool	549	394	526	529	572	8,22
	- Segar/Fresh	0	0	1	0	-	-100,00
	- Olahan/Processed	549	394	525	529	572	8,15
4	Pakan Hewan/Feed	744.529	743.529	761.357	763.388	654.873	-14,21
	- Segar/Fresh	8.794	8.452	10.397	8.321	10.462	25,73
	- Olahan/Processed	735.735	735.077	750.959	755.067	644.411	-14,66
5	Produk Hewani Non Pangan Lainnya/Others Non-edible Livestock Products	198	169	551	225	123	-45,45
D. Obat Hewan/Animal medicine		81.512	89.331	92.977	78.178	111.629	42,79
1	Vaksin untuk Obat Hewan/Vaccine for Animal Medicine	1.268	1.173	1.360	2.535	3.766	48,55
2	Premix dan Lisin/Premix and Lysine	79.449	87.519	91.022	75.099	107.363	42,96
3	Obat Hewain Lainnya/Others Animal Medicine	795	639	596	545	500	-8,17
E. Benih/Bibit/Seed		9.333	5.937	7.759	7.322	11.090	51,46
1	Telur yang difertilisasi untuk Inkubasi dari Unggas / Fertilized Eggs for Inkubation from poultry	15	9	11	7	3	-61,17
2	Mani dari Produk Hewani Lainnya / Semen from Others Animal Products	9.314	5.926	7.748	7.315	11.087	51,57
3	Benih/bibit Lainnya / Others Seed	5	2	-	0	-	-100,00
Total		2.000.809	1.868.744	2.009.455	2.033.104	1.900.170	-6,54

Sumber/Source : BPS, diolah Pusdatin/BPS-Statistics Indonesia, processed by CADI

Keterangan/ : Data Tahun 2018 s.d Maret 2022 menggunakan klasifikasi Buku Tarif Kepabeanan Indonesia (BTKI) 2017, data April s.d Desember 2022 sesuai klasifikasi Buku Tarif Kepabeanan Indonesia (BTKI) 2022

Note : Data 2018 to March 2022 based on Indonesian Customs Tariff Book 2017, April to December 2022 based on Indonesian Customs Tariff Book 2022

Tabel 3.3.17. Nilai Impor Komoditas Peternakan Indonesia
Table Import Value of Livestocks Commodities in Indonesia, 2019 - 2023

No	Komoditas/Commodities	Tahun/Year					Pertumbuhan/ Growth
		2019	2020	2021	2022	2023	2023 over 2022 (%)
A. Ternak Hidup/Live animals		631.124	471.010	572.021	512.305	401.414	-10,44
1	Sapi/Cattle	593.633	430.716	528.151	463.642	348.516	-12,21
2	Babi/Swine	-	-	-	-	-	0,00
3	Kambing/Goat	294	218	90	1.306	956	1.350,22
4	Biri-biri/Sheep	113	91	-	353	634	0,00
5	Unggas/Poultry	31.220	31.850	33.353	36.435	44.072	9,24
6	Ternak Hidup Lainnya / Others Live Animals	5.864	8.134	10.427	10.569	7.236	1,36
B. Hasil Ternak/Livestock Products		2.176.201	2.081.808	2.654.208	3.337.903	2.778.657	25,76
1	Daging Sapi/Lembu/Meet of bovine Animals	711.486	606.871	806.780	885.469	854.849	9,75
2	Daging Babi/Meat of Swine	4.297	7.801	13.715	22.035	19.399	60,66
3	Daging Kambing/Meet of Goats	15.096	8.000	7.415	22.435	17.971	202,56
4	Daging Unggas/Meat of Poultry	39.449	36.177	41.026	41.089	32.854	0,15
5	Susu dan Kepala Susu/Milk	727.039	846.595	1.031.725	1.441.430	1.090.952	39,71
6	Telur Unggas/Poultry Eggs	9.240	9.830	9.847	11.949	13.180	21,34
	- Segar/Fresh	0	-	-	0	-	-
	- Olahan/Processed	9.240	9.830	9.847	11.948	13.180	21,34
7	Lemak/Fat	7.026	6.715	15.396	18.733	13.662	21,67
8	Sarang Burung/Birds Nest	298	281	315	735	357	133,64
9	Madu/Honey	12.556	26.200	32.527	20.600	7.449	-36,67
10	Hasil Ternak Lainnya/Other Livestock Products	649.716	533.338	695.461	873.429	727.985	25,59
C. Produk Hewani Non pangan/ Non-edible livestock products		1.011.702	883.536	1.215.146	1.337.631	1.212.149	10,08
1	Kulit/Skins	482.052	367.993	506.114	564.621	529.253	11,56
2	Bulu/Feathers	112.363	77.197	97.294	100.538	85.308	3,33
3	Wol/Wool	4.911	3.408	4.380	5.057	5.204	15,44
	- Segar/Fresh	1	5	33	0	-	-99,40
	- Olahan/Processed	4.910	3.403	4.347	5.056	5.204	16,33
4	Pakan Hewani/Feed	409.943	432.920	605.774	665.663	590.858	9,89
	- Segar/Fresh	3.886	4.181	5.165	4.849	5.245	-6,13
	- Olahan/Processed	406.058	428.739	600.609	660.814	585.613	10,02
5	Produk Hewani Non Pangan Lainnya/Others Non-edible Livestock Products	2.433	2.018	1.584	1.752	1.526	10,64
D. Obat Hewani/Animal medicine		220.300	227.215	262.916	299.007	271.646	13,73
1	Vaksin untuk Obat Hewan/Vaccine for Animal Medicine	50.365	51.734	55.741	107.493	64.185	92,84
2	Premix dan Lisin/Premix and Lysine	157.915	155.290	193.005	179.435	194.945	-7,03
3	Obat Hewain Lainnya/Others Animal Medicine	12.020	20.191	14.170	12.080	12.516	-14,75
E. Benih/Bibit/Seed		9.414	6.412	8.923	9.004	13.290	0,91
1	Telur yang difertilisasi untuk Inkubasi dari Unggas / Fertilized Eggs for Inkubation from poultry	462	351	420	281	166	-32,96
2	Mani dari Produk Hewani Lainnya / Semen from Others Animal Products	8.892	6.034	8.503	8.722	13.124	2,58
3	Benih/bibit Lainnya / Others Seed	60	26	-	0	-	0,00
Total		4.048.742	3.669.981	4.713.214	5.495.850	4.677.158	16,61

Sumber/Source : BPS, diolah Pusdatin/BPS-Statistics Indonesia, processed by CADI

Keterangan/ : Data Tahun 2018 s.d Maret 2022 menggunakan klasifikasi Buku Tarif Kepabeanan Indonesia (BTKI) 2017, data April s.d Desember 2022 sesuai klasifikasi Buku Tarif Kepabeanan Indonesia (BTKI) 2022

Note : Data 2018 to March 2022 based on Indonesian Customs Tariff Book 2017, April to December 2022 based on Indonesian Customs Tariff Book 2022

Tabel 3.4.1. Harga Rata-rata Beras Medium II Tingkat Konsumen Menurut Provinsi

Table Average of Consumer Price of Rice Level by Province, 2020 - 2024

		(Rp/Kg)				
No.	Privinsi / Province	Tahun/Year				
		2020	2021	2022	2023	2024
1	Aceh	10,104	9,925	10,258	12,254	13,670
2	Sumatera Utara	11,150	11,325	11,617	13,156	14,101
3	Sumatera Barat	13,963	13,771	13,813	15,448	17,230
4	Riau	12,283	12,275	12,742	14,770	15,855
5	Jambi	11,550	11,429	11,821	13,379	14,896
6	Sumatera Selatan	10,967	11,033	11,375	13,889	15,322
7	Bengkulu	11,604	11,383	11,717	13,814	15,541
8	Lampung	11,571	11,329	11,513	12,622	14,297
9	Kepulauan Bangka Belitung	12,233	11,863	12,196	13,841	16,065
10	Kepulauan Riau	13,338	13,246	13,221	13,546	14,596
11	DKI Jakarta	12,671	12,729	12,983	14,061	14,741
12	Jawa Barat	11,004	10,829	11,033	12,556	14,543
13	Jawa Tengah	10,642	10,446	10,733	12,535	14,233
14	DI Yogyakarta	11,000	10,858	11,233	13,281	14,447
15	Jawa Timur	10,088	9,783	10,163	12,061	13,706
16	Banten	11,071	10,638	11,146	13,091	14,672
17	Bali	11,588	11,071	11,404	13,252	15,156
18	Nusa Tenggara Barat	8,738	8,408	8,475	10,331	11,343
19	Nusa Tenggara Timur	12,479	11,333	11,250	13,557	15,470
20	Kalimantan Barat	13,167	13,158	13,288	14,185	15,807
21	Kalimantan Tengah	13,888	13,954	14,113	15,637	17,621
22	Kalimantan Selatan	13,738	14,892	15,096	20,398	22,459
23	Kalimantan Timur	12,483	12,350	12,588	14,576	15,991
24	Kalimantan Utara	12,879	13,017	12,683	14,536	16,849
25	Sulawesi Utara	11,071	11,108	11,225	12,713	14,553
26	Sulawesi Tengah	11,000	10,667	10,417	13,121	15,249
27	Sulawesi Selatan	9,783	9,813	9,825	12,017	13,629
28	Sulawesi Tenggara	10,317	10,367	10,488	12,737	15,025
29	Gorontalo	-	-	-	-	-
30	Sulawesi Barat	10,008	9,967	9,925	12,282	14,106
31	Maluku	13,400	13,000	13,000	14,328	15,795
32	Maluku Utara	12,867	12,400	12,483	14,333	16,135
33	Papua Barat	11,313	10,333	10,458	12,885	14,608
34	Papua	11,546	12,225	11,992	14,068	16,987
Indonesia		11,713	11,542	11,750	13,545	15,308

Sumber : Bank Indonesia (2020 - Oktober 2024), diolah Pusat Data dan Sistem Informasi Pertanian

Source : Bank Indonesia (2020 - October 2024), processed by the Agricultural Data and Information System Center

Tabel 3.4.2. Harga Rata-rata Bawang Putih Tingkat Konsumen Menurut Provinsi

Table Average of Consumer Price of Garlic Level by Province, 2020 - 2024

		(Rp/Kg)				
No.	Privinsi / Province	Tahun/Year				
		2020	2021	2022	2023	2024
1	Aceh	29,446	26,792	26,121	34,720	39,687
2	Sumatera Utara	30,054	28,388	28,063	34,131	39,648
3	Sumatera Barat	29,625	27,067	25,367	34,555	39,413
4	Riau	28,525	25,604	25,558	32,509	38,278
5	Jambi	26,983	24,842	23,513	32,622	39,707
6	Sumatera Selatan	31,950	29,067	28,096	34,095	40,173
7	Bengkulu	28,500	26,621	27,042	35,569	41,380
8	Lampung	28,100	25,792	25,225	30,703	38,624
9	Kepulauan Bangka Belitung	29,363	27,104	27,421	35,594	40,872
10	Kepulauan Riau	31,442	27,350	27,383	29,280	35,247
11	DKI Jakarta	41,388	34,971	37,067	42,665	49,503
12	Jawa Barat	32,392	28,158	29,083	36,625	42,291
13	Jawa Tengah	30,142	26,454	28,288	34,227	41,220
14	DI Yogyakarta	31,833	28,083	31,146	36,277	44,657
15	Jawa Timur	26,163	23,354	21,879	31,075	36,381
16	Banten	31,350	27,721	26,900	36,223	41,834
17	Bali	27,196	22,675	21,413	31,041	35,854
18	Nusa Tenggara Barat	30,663	26,358	26,350	35,241	40,753
19	Nusa Tenggara Timur	38,271	31,671	31,958	39,806	46,920
20	Kalimantan Barat	27,304	27,304	26,517	33,594	39,134
21	Kalimantan Tengah	33,388	29,413	28,796	35,515	40,835
22	Kalimantan Selatan	31,196	27,338	27,475	34,989	39,609
23	Kalimantan Timur	34,017	29,279	29,454	37,591	42,876
24	Kalimantan Utara	36,508	31,525	33,646	39,302	45,296
25	Sulawesi Utara	33,229	31,121	30,967	40,728	47,725
26	Sulawesi Tengah	32,375	30,583	32,083	40,095	46,046
27	Sulawesi Selatan	29,933	26,808	26,617	34,641	40,056
28	Sulawesi Tenggara	40,167	35,000	35,663	41,251	48,874
29	Gorontalo	37,713	34,513	37,613	42,404	47,592
30	Sulawesi Barat	30,900	26,883	27,304	34,728	40,635
31	Maluku	38,533	32,733	33,983	41,136	47,347
32	Maluku Utara	47,604	42,979	46,563	49,074	59,427
33	Papua Barat	43,708	43,958	45,000	48,233	54,227
34	Papua	43,725	39,067	38,667	43,871	51,518
Indonesia		33,046	29,725	29,917	36,893	43,035

Sumber : Bank Indonesia (2020 - Oktober 2024), diolah Pusat Data dan Sistem Informasi Pertanian

Source : Bank Indonesia (2020 - October 2024), processed by the Agricultural Data and Information System Center

Tabel 3.4.3. Harga Rata-rata Bawang Merah Tingkat Konsumen Menurut Provinsi
Table Average of Consumer Price of Shallot Level by Province, 2020 - 2024

		(Rp/Kg)				
No.	Privinsi / Province	Tahun/Year				
		2020	2021	2022	2023	2024
1	Aceh	40,188	32,517	37,850	34,059	40,087
2	Sumatera Utara	38,025	31,321	37,942	32,609	39,819
3	Sumatera Barat	32,467	26,783	35,792	29,359	35,307
4	Riau	34,663	27,825	35,417	30,122	35,676
5	Jambi	33,333	27,633	34,671	29,985	33,374
6	Sumatera Selatan	37,275	33,300	40,321	36,929	38,497
7	Bengkulu	36,804	29,988	38,467	34,260	38,389
8	Lampung	33,842	27,179	31,988	29,951	31,567
9	Kepulauan Bangka Belitung	40,575	35,121	43,004	39,050	41,540
10	Kepulauan Riau	37,675	31,833	33,571	35,736	36,505
11	DKI Jakarta	43,013	35,183	42,929	41,485	41,795
12	Jawa Barat	36,446	29,654	37,158	35,105	36,445
13	Jawa Tengah	33,725	27,088	34,571	32,187	34,320
14	DI Yogyakarta	33,479	29,021	34,125	33,180	34,639
15	Jawa Timur	32,379	26,179	33,146	30,364	32,663
16	Banten	38,508	30,688	39,054	36,080	36,751
17	Bali	32,517	23,946	28,646	24,925	29,953
18	Nusa Tenggara Barat	29,121	23,550	26,971	28,274	28,406
19	Nusa Tenggara Timur	31,425	28,608	31,204	32,450	33,464
20	Kalimantan Barat	40,188	34,167	38,275	35,277	35,771
21	Kalimantan Tengah	40,525	32,842	40,188	35,597	36,782
22	Kalimantan Selatan	37,179	29,483	38,063	33,308	34,565
23	Kalimantan Timur	41,104	30,875	40,588	37,066	38,950
24	Kalimantan Utara	45,913	35,171	44,350	41,208	44,183
25	Sulawesi Utara	45,313	34,121	44,338	38,967	42,615
26	Sulawesi Tengah	39,875	31,250	40,421	36,168	39,634
27	Sulawesi Selatan	36,238	27,275	34,933	31,206	34,653
28	Sulawesi Tenggara	44,983	35,796	44,813	38,505	42,082
29	Gorontalo	44,792	35,233	47,071	38,995	41,944
30	Sulawesi Barat	36,483	26,150	36,000	31,512	34,280
31	Maluku	47,704	37,029	44,229	39,686	44,265
32	Maluku Utara	53,917	50,000	60,229	54,535	59,050
33	Papua Barat	55,396	46,458	56,458	49,546	53,019
34	Papua	58,117	48,238	53,571	52,096	52,965
Indonesia		39,679	32,083	40,233	35,875	38,612

Sumber : Bank Indonesia (2020 - Oktober 2024), diolah Pusat Data dan Sistem Informasi Pertanian

Source : Bank Indonesia (2020 - October 2024), processed by the Agricultural Data and Information System Center

Tabel 3.4.4. Harga Rata-rata Cabe Merah Besar Tingkat Konsumen Menurut Provinsi
Table Average of Consumer Price of Big Red Chili Level by Province, 2020 - 2024

		(Rp/Kg)				
No.	Privinsi / Province	Tahun/Year				
		2020	2021	2022	2023	2024
1	Aceh	29,000	29,333	29,500	-	-
2	Sumatera Utara	-	-	-	-	-
3	Sumatera Barat	-	-	-	-	-
4	Riau	31,671	33,038	48,500	40,500	46,794
5	Jambi	32,208	30,775	47,529	38,160	44,350
6	Sumatera Selatan	36,100	39,817	57,383	51,193	53,978
7	Bengkulu	28,325	30,342	45,313	37,547	45,048
8	Lampung	43,158	47,079	52,858	52,565	63,353
9	Kepulauan Bangka Belitung	73,438	72,292	64,625	-	-
10	Kepulauan Riau	-	-	-	-	-
11	DKI Jakarta	48,242	47,979	61,521	57,524	67,885
12	Jawa Barat	41,600	39,271	51,867	51,712	57,541
13	Jawa Tengah	29,358	31,508	43,017	39,785	45,501
14	DI Yogyakarta	34,479	36,896	50,479	45,322	53,652
15	Jawa Timur	29,904	28,996	40,771	37,175	42,383
16	Banten	43,417	39,963	52,750	47,400	56,600
17	Bali	28,142	24,371	36,258	34,813	42,176
18	Nusa Tenggara Barat	28,013	29,567	36,817	36,040	42,216
19	Nusa Tenggara Timur	44,958	52,192	57,346	53,844	57,029
20	Kalimantan Barat	45,792	46,625	54,029	52,611	56,009
21	Kalimantan Tengah	50,579	66,413	82,200	71,639	80,277
22	Kalimantan Selatan	35,483	41,179	57,879	48,476	49,727
23	Kalimantan Timur	41,738	41,579	57,950	53,754	56,782
24	Kalimantan Utara	55,275	50,483	69,917	64,009	74,460
25	Sulawesi Utara	-	-	-	-	-
26	Sulawesi Tengah	32,833	30,625	48,871	45,950	43,836
27	Sulawesi Selatan	24,817	21,992	28,304	29,605	30,414
28	Sulawesi Tenggara	35,096	34,071	45,171	44,281	50,672
29	Gorontalo	22,500	-	-	-	-
30	Sulawesi Barat	26,800	23,638	33,346	33,182	33,994
31	Maluku	42,917	46,250	58,750	49,418	56,875
32	Maluku Utara	38,250	33,333	44,583	49,662	51,882
33	Papua Barat	49,958	51,042	65,417	57,873	60,196
34	Papua	60,767	59,292	75,138	74,226	82,420
Indonesia		40,858	41,129	52,729	47,961	53,586

Sumber : Bank Indonesia (2020 - Oktober 2024), diolah Pusat Data dan Sistem Informasi Pertanian

Source : Bank Indonesia (2020 - October 2024), processed by the Agricultural Data and Information System Center

Tabel 3.4.5. Harga Rata-rata Cabe Merah Keriting Tingkat Konsumen Menurut Provinsi
Table Average of Consumer Price of Curly Red Chili Level by Province, 2020 - 2024

No.	Provinsi / Province	(Rp/Kg)				
		Tahun/Year				
		2020	2021	2022	2023	2024
1	Aceh	32,433	36,463	51,817	40,334	46,582
2	Sumatera Utara	30,013	34,846	47,854	38,657	43,932
3	Sumatera Barat	34,329	38,000	54,029	47,097	52,259
4	Riau	38,350	39,992	56,038	49,467	60,713
5	Jambi	32,950	30,308	46,450	37,337	43,084
6	Sumatera Selatan	36,179	40,204	55,842	50,924	58,354
7	Bengkulu	33,346	36,363	50,554	42,122	49,867
8	Lampung	27,850	32,838	44,633	39,886	44,152
9	Kepulauan Bangka Belitung	34,992	45,267	60,292	53,653	58,866
10	Kepulauan Riau	43,079	43,046	58,608	53,505	58,680
11	DKI Jakarta	40,767	46,667	58,333	53,673	57,528
12	Jawa Barat	35,642	39,129	51,771	48,736	52,358
13	Jawa Tengah	27,929	31,671	43,467	38,901	41,958
14	DI Yogyakarta	26,554	32,188	45,646	39,738	42,192
15	Jawa Timur	27,700	32,483	43,342	38,298	40,453
16	Banten	39,100	40,433	53,746	47,043	50,147
17	Bali	29,283	31,971	42,417	39,048	43,333
18	Nusa Tenggara Barat	29,238	36,188	38,425	36,484	40,077
19	Nusa Tenggara Timur	47,288	54,246	58,213	55,622	59,529
20	Kalimantan Barat	48,188	48,425	61,300	59,400	58,162
21	Kalimantan Tengah	49,888	65,113	77,192	67,582	73,039
22	Kalimantan Selatan	35,204	44,225	58,038	48,824	47,394
23	Kalimantan Timur	38,488	40,763	54,517	51,896	52,007
24	Kalimantan Utara	52,771	50,221	69,904	62,461	74,049
25	Sulawesi Utara	30,688	30,829	33,908	42,766	36,691
26	Sulawesi Tengah	26,396	26,667	34,542	38,045	40,336
27	Sulawesi Selatan	25,388	29,033	33,271	33,840	33,994
28	Sulawesi Tenggara	34,129	38,404	44,129	45,135	47,723
29	Gorontalo	33,892	37,096	45,158	46,876	44,056
30	Sulawesi Barat	26,996	26,858	36,396	35,846	36,847
31	Maluku	53,679	62,388	71,783	74,152	73,982
32	Maluku Utara	47,292	49,375	67,083	60,827	60,729
33	Papua Barat	41,979	47,604	53,333	55,605	60,003
34	Papua	51,596	58,400	71,513	67,720	72,788
Indonesia		37,204	41,475	52,779	48,149	51,604

Sumber : Bank Indonesia (2020 - Oktober 2024), diolah Pusat Data dan Sistem Informasi Pertanian

Source : Bank Indonesia (2020 - October 2024), processed by the Agricultural Data and Information System Center

Tabel 3.4.6. Harga Rata-rata Cabe Rawit Merah Tingkat Konsumen Menurut Provinsi
Table Average of Consumer Price of Red Raw Chili Level by Province, 2020 - 2024

		(Rp/Kg)				
No.	Privinsi / Province	Tahun/Year				
		2020	2021	2022	2023	2024
1	Aceh	43,000	45,000	45,000	-	-
2	Sumatera Utara	29,283	40,929	40,471	35,593	39,857
3	Sumatera Barat	-	-	-	-	-
4	Riau	45,254	59,942	63,917	53,836	59,382
5	Jambi	42,125	58,179	61,438	54,507	55,881
6	Sumatera Selatan	36,696	56,146	64,167	56,608	64,599
7	Bengkulu	29,121	35,675	41,933	35,485	41,203
8	Lampung	34,392	50,354	53,029	51,182	47,238
9	Kepulauan Bangka Belitung	42,267	65,754	74,242	65,546	66,915
10	Kepulauan Riau	-	-	-	-	-
11	DKI Jakarta	48,079	66,463	67,363	65,991	61,066
12	Jawa Barat	40,467	59,613	61,717	59,973	55,393
13	Jawa Tengah	31,596	48,792	49,979	49,364	44,611
14	DI Yogyakarta	29,396	46,000	51,146	49,301	43,661
15	Jawa Timur	27,538	44,354	47,042	47,270	40,095
16	Banten	41,133	59,404	62,746	59,148	54,448
17	Bali	29,013	46,154	45,717	45,228	41,556
18	Nusa Tenggara Barat	28,821	51,125	47,983	49,138	40,198
19	Nusa Tenggara Timur	62,000	71,071	71,708	81,858	74,701
20	Kalimantan Barat	60,096	72,617	83,267	70,015	73,573
21	Kalimantan Tengah	48,771	74,188	81,150	69,459	70,643
22	Kalimantan Selatan	38,167	66,054	68,888	56,555	55,453
23	Kalimantan Timur	36,967	56,850	67,421	56,393	52,163
24	Kalimantan Utara	66,263	74,404	89,679	78,853	88,043
25	Sulawesi Utara	41,042	61,629	55,150	55,333	56,520
26	Sulawesi Tengah	41,313	67,417	63,125	54,675	56,005
27	Sulawesi Selatan	24,363	43,054	42,179	39,576	38,851
28	Sulawesi Tenggara	45,571	58,038	58,813	56,337	68,135
29	Gorontalo	44,558	63,908	58,471	56,950	59,062
30	Sulawesi Barat	26,700	38,438	45,392	41,120	41,975
31	Maluku	48,888	89,488	103,863	89,127	83,418
32	Maluku Utara	60,833	87,292	100,000	73,757	82,216
33	Papua Barat	60,729	91,250	74,792	70,237	78,646
34	Papua	69,100	84,558	91,863	88,135	80,763
Indonesia		43,621	63,375	63,388	58,456	58,550

Sumber : Bank Indonesia (2020 - Oktober 2024), diolah Pusat Data dan Sistem Informasi Pertanian

Source : Bank Indonesia (2020 - October 2024), processed by the Agricultural Data and Information System Center

Tabel 3.4.7. Harga Rata-rata Gula Pasir Lokal Tingkat Konsumen Menurut Provinsi
Table Average of Consumer Price of Local Sugar Level by Province, 2020 - 2024

		(Rp/Kg)				
No.	Privinsi / Province	Tahun/Year				
		2020	2021	2022	2023	2024
1	Aceh	14,983	13,379	14,513	15,393	18,145
2	Sumatera Utara	14,633	13,492	14,367	15,205	18,084
3	Sumatera Barat	14,763	12,921	14,050	14,954	17,762
4	Riau	14,467	12,933	14,050	14,760	17,699
5	Jambi	14,383	13,067	14,004	14,932	17,753
6	Sumatera Selatan	14,150	12,829	13,838	14,662	17,485
7	Bengkulu	14,175	12,746	14,042	14,841	17,556
8	Lampung	13,892	12,583	13,679	14,501	17,419
9	Kepulauan Bangka Belitung	14,342	12,917	14,175	14,738	17,350
10	Kepulauan Riau	12,046	11,200	12,496	14,477	15,894
11	DKI Jakarta	15,904	14,179	14,888	15,760	18,739
12	Jawa Barat	14,679	13,267	14,283	15,108	17,853
13	Jawa Tengah	14,033	12,433	13,683	14,454	17,104
14	DI Yogyakarta	14,129	12,688	13,988	14,223	17,072
15	Jawa Timur	13,608	12,075	13,196	14,070	16,784
16	Banten	14,775	13,358	14,229	15,443	17,726
17	Bali	14,346	12,975	13,733	14,553	17,555
18	Nusa Tenggara Barat	14,625	13,254	14,363	15,293	18,208
19	Nusa Tenggara Timur	16,246	14,408	14,688	15,336	18,236
20	Kalimantan Barat	14,004	12,771	14,254	14,990	17,484
21	Kalimantan Tengah	15,288	13,200	14,600	15,483	18,237
22	Kalimantan Selatan	14,429	12,950	14,342	14,915	17,613
23	Kalimantan Timur	14,858	13,233	14,788	15,374	18,172
24	Kalimantan Utara	15,196	13,438	15,021	15,731	18,567
25	Sulawesi Utara	15,092	13,513	14,967	15,686	18,310
26	Sulawesi Tengah	15,463	13,125	14,896	15,823	18,786
27	Sulawesi Selatan	14,488	13,138	14,375	14,987	17,847
28	Sulawesi Tenggara	15,800	13,971	14,896	15,530	18,463
29	Gorontalo	16,283	14,238	16,933	16,231	18,899
30	Sulawesi Barat	14,058	13,142	13,521	14,183	17,438
31	Maluku	16,138	14,521	15,333	15,873	18,907
32	Maluku Utara	16,179	14,375	15,646	15,513	19,227
33	Papua Barat	15,646	14,625	16,000	16,294	18,880
34	Papua	16,863	15,083	16,050	16,405	19,016
Indonesia		14,883	13,308	14,467	15,171	17,950

Sumber : Bank Indonesia (2020 - Oktober 2024), diolah Pusat Data dan Sistem Informasi Pertanian

Source : Bank Indonesia (2020 - October 2024), processed by the Agricultural Data and Information System Center

Tabel 3.4.8. Harga Rata-rata Minyak Goreng Kemasan Tingkat Konsumen Menurut Provinsi
Table Average of Consumer Price of Packaging Cooking Oil Level by Province, 2020 - 2024

		(Rp/Kg)				
No.	Privinsi / Province	Tahun/Year				
		2020	2021	2022	2023	2024
1	Aceh	14,650	15,942	23,767	21,167	20,140
2	Sumatera Utara	13,308	15,613	21,963	21,203	20,363
3	Sumatera Barat	13,142	15,388	19,208	17,841	18,591
4	Riau	13,338	14,746	20,000	17,813	17,089
5	Jambi	12,613	14,225	19,508	17,180	17,942
6	Sumatera Selatan	14,217	15,675	21,621	20,725	20,916
7	Bengkulu	13,167	14,688	19,596	17,970	17,875
8	Lampung	12,525	14,404	18,854	17,662	17,023
9	Kepulauan Bangka Belitung	11,938	14,338	17,213	15,882	15,685
10	Kepulauan Riau	11,954	13,667	18,267	15,910	16,964
11	DKI Jakarta	14,321	16,321	22,254	19,942	19,392
12	Jawa Barat	13,592	15,542	21,071	18,756	18,565
13	Jawa Tengah	13,021	14,854	20,708	18,162	18,076
14	DI Yogyakarta	12,754	14,921	19,867	18,211	18,120
15	Jawa Timur	13,196	15,071	20,588	18,944	18,712
16	Banten	13,396	15,742	21,275	18,599	18,116
17	Bali	14,646	16,000	20,563	19,367	19,232
18	Nusa Tenggara Barat	14,304	15,338	21,692	19,431	19,175
19	Nusa Tenggara Timur	15,717	16,542	23,463	20,382	20,124
20	Kalimantan Barat	13,821	15,804	22,829	21,233	20,801
21	Kalimantan Tengah	14,283	15,596	22,633	21,095	20,342
22	Kalimantan Selatan	14,492	15,958	23,292	22,198	21,384
23	Kalimantan Timur	14,538	15,983	22,017	19,383	18,858
24	Kalimantan Utara	14,721	15,696	21,913	21,612	21,382
25	Sulawesi Utara	15,767	16,829	20,379	18,774	18,184
26	Sulawesi Tengah	14,521	15,658	22,771	19,395	18,957
27	Sulawesi Selatan	13,679	14,863	21,067	18,685	18,521
28	Sulawesi Tenggara	14,329	15,625	25,454	21,646	20,726
29	Gorontalo	16,983	19,725	31,575	28,305	26,045
30	Sulawesi Barat	13,400	15,400	22,700	21,338	21,183
31	Maluku	14,654	15,846	22,633	20,638	20,328
32	Maluku Utara	15,729	15,833	25,313	20,558	19,952
33	Papua Barat	15,583	16,529	25,525	23,194	21,608
34	Papua	14,413	15,954	24,113	21,704	21,934
Indonesia		14,092	15,838	21,971	19,862	19,479

Sumber : Bank Indonesia (2020 - Oktober 2024), diolah Pusat Data dan Sistem Informasi Pertanian
 Source : Bank Indonesia (2020 - October 2024), processed by the Agricultural Data and Information System Center

Tabel 3.4.9. Harga Rata-rata Daging Sapi Kualitas 1 Tingkat Konsumen Menurut Provinsi
Table Average of Consumer Price of Beef Level by Province, 2020 - 2024

No.	Privinsi / Province	(Rp/Kg)				
		Tahun/Year				
		2020	2021	2022	2023	2024
1	Aceh	135,271	141,354	151,692	153,135	153,428
2	Sumatera Utara	124,579	128,913	136,254	137,736	138,198
3	Sumatera Barat	124,583	133,333	145,833	150,801	150,468
4	Riau	124,725	132,154	143,783	145,229	145,186
5	Jambi	120,938	123,867	135,008	137,068	137,179
6	Sumatera Selatan	121,667	129,950	140,521	141,529	140,244
7	Bengkulu	123,408	124,696	133,750	136,919	135,994
8	Lampung	118,358	125,846	132,513	132,180	132,983
9	Kepulauan Bangka Belitung	123,129	131,258	146,721	149,834	142,833
10	Kepulauan Riau	113,933	113,642	123,138	101,296	100,404
11	DKI Jakarta	133,904	140,979	146,950	146,860	145,613
12	Jawa Barat	127,658	135,350	144,683	145,332	145,277
13	Jawa Tengah	116,671	121,696	129,267	133,257	132,749
14	DI Yogyakarta	122,500	123,396	134,833	139,946	139,853
15	Jawa Timur	117,833	117,933	120,992	123,563	125,634
16	Banten	122,146	131,433	141,563	142,153	137,771
17	Bali	114,792	112,563	116,938	127,618	133,558
18	Nusa Tenggara Barat	122,000	122,371	121,746	121,936	123,336
19	Nusa Tenggara Timur	105,000	104,171	107,433	108,358	115,850
20	Kalimantan Barat	127,567	137,767	149,671	158,086	157,295
21	Kalimantan Tengah	128,596	131,371	145,908	155,929	157,145
22	Kalimantan Selatan	132,638	136,667	148,063	162,857	166,017
23	Kalimantan Timur	126,621	129,346	143,988	154,779	158,312
24	Kalimantan Utara	134,129	132,433	138,713	141,789	139,118
25	Sulawesi Utara	113,125	120,313	131,829	134,364	134,284
26	Sulawesi Tengah	117,604	118,125	125,625	143,762	143,588
27	Sulawesi Selatan	109,375	112,500	121,042	123,091	123,467
28	Sulawesi Tenggara	121,825	127,033	135,938	141,027	140,564
29	Gorontalo	120,417	121,563	131,250	132,278	133,429
30	Sulawesi Barat	117,771	122,504	129,029	123,942	124,822
31	Maluku	112,083	118,438	130,783	134,040	134,978
32	Maluku Utara	120,000	127,917	131,667	139,656	136,835
33	Papua Barat	125,000	129,583	140,000	145,092	150,159
34	Papua	122,538	122,629	139,488	143,088	142,183
Indonesia		122,025	126,596	135,400	138,408	138,835

Sumber : Bank Indonesia (2020 - Oktober 2024), diolah Pusat Data dan Sistem Informasi Pertanian

Source : Bank Indonesia (2020 - October 2024), processed by the Agricultural Data and Information System Center

Tabel 3.4.10. Harga Rata-rata Daging Ayam Broiler Tingkat Konsumen Menurut Provinsi
Table Average of Consumer Price of Chicken Meat Level by Province, 2020 - 2024

		(Rp/Kg)				
No.	Privinsi / Province	Tahun/Year				
		2020	2021	2022	2023	2024
1	Aceh	27,013	27,992	28,992	29,936	32,046
2	Sumatera Utara	31,825	33,904	34,450	33,970	35,978
3	Sumatera Barat	40,738	42,625	43,313	44,133	46,455
4	Riau	27,179	28,792	28,846	27,596	29,018
5	Jambi	31,217	32,250	32,446	31,860	33,818
6	Sumatera Selatan	30,554	31,446	31,750	30,927	33,720
7	Bengkulu	31,438	34,242	34,133	31,708	34,802
8	Lampung	32,625	33,008	33,683	32,281	31,847
9	Kepulauan Bangka Belitung	33,575	38,204	39,038	38,380	37,339
10	Kepulauan Riau	35,238	36,933	37,283	37,399	38,728
11	DKI Jakarta	35,338	36,333	37,700	37,302	36,682
12	Jawa Barat	33,538	34,279	36,146	36,373	36,523
13	Jawa Tengah	32,046	33,179	34,692	34,916	35,493
14	DI Yogyakarta	33,188	34,521	36,479	36,429	35,957
15	Jawa Timur	31,250	32,013	34,196	34,068	34,477
16	Banten	35,563	36,246	37,708	38,602	38,541
17	Bali	35,288	36,283	37,125	38,663	38,461
18	Nusa Tenggara Barat	38,771	39,796	40,425	38,553	38,588
19	Nusa Tenggara Timur	38,363	46,775	47,350	45,200	45,617
20	Kalimantan Barat	31,638	36,579	38,838	37,282	36,188
21	Kalimantan Tengah	35,825	36,721	39,646	39,785	39,380
22	Kalimantan Selatan	37,775	41,867	45,008	43,675	43,569
23	Kalimantan Timur	32,275	32,275	34,842	35,296	37,418
24	Kalimantan Utara	38,975	41,008	43,892	46,924	47,578
25	Sulawesi Utara	33,663	33,996	35,942	34,606	37,650
26	Sulawesi Tengah	30,100	31,492	32,488	29,486	30,508
27	Sulawesi Selatan	25,300	25,263	27,288	26,005	25,726
28	Sulawesi Tenggara	34,125	35,104	35,763	33,306	34,956
29	Gorontalo	27,813	27,371	27,133	24,890	29,671
30	Sulawesi Barat	25,583	27,029	30,292	29,741	27,917
31	Maluku	37,308	38,013	41,333	41,999	42,132
32	Maluku Utara	36,875	37,292	38,000	40,853	44,622
33	Papua Barat	39,463	38,358	40,713	43,940	49,099
34	Papua	38,279	38,992	41,208	43,669	42,992
Indonesia		33,463	35,363	36,371	36,125	37,173

Sumber : Bank Indonesia (2020 - Oktober 2024), diolah Pusat Data dan Sistem Informasi Pertanian

Source : Bank Indonesia (2020 - October 2024), processed by the Agricultural Data and Information System Center

Tabel 3.4.11. Harga Rata-rata Telur Ayam Ras Tingkat Konsumen Menurut Provinsi
Table Average of Consumer Price of Chicken Egg Level by Province, 2020 - 2024

		(Rp/Kg)				
No.	Privinsi / Province	Tahun/Year				
		2020	2021	2022	2023	2024
1	Aceh	24,413	24,492	27,567	29,669	29,344
2	Sumatera Utara	22,621	24,875	27,888	30,091	29,769
3	Sumatera Barat	23,392	24,196	26,354	27,967	28,361
4	Riau	23,179	23,267	26,367	28,507	28,641
5	Jambi	21,538	21,875	24,958	27,035	26,377
6	Sumatera Selatan	22,913	22,604	25,671	27,972	27,794
7	Bengkulu	23,400	23,954	26,292	28,182	27,917
8	Lampung	23,233	22,775	25,896	27,298	27,780
9	Kepulauan Bangka Belitung	25,188	25,583	27,688	31,917	32,310
10	Kepulauan Riau	24,071	24,896	27,500	28,181	29,422
11	DKI Jakarta	24,529	22,963	26,825	28,691	28,252
12	Jawa Barat	23,879	22,688	26,583	28,629	28,210
13	Jawa Tengah	22,725	21,571	25,663	27,573	27,108
14	DI Yogyakarta	23,292	21,975	26,083	28,102	27,566
15	Jawa Timur	22,283	21,438	25,275	27,396	27,071
16	Banten	24,346	22,550	26,692	28,652	28,057
17	Bali	22,658	22,950	24,754	28,026	28,316
18	Nusa Tenggara Barat	25,029	24,500	27,825	31,081	31,245
19	Nusa Tenggara Timur	28,883	28,108	31,313	33,194	33,026
20	Kalimantan Barat	26,058	27,825	28,771	31,450	31,323
21	Kalimantan Tengah	28,204	27,917	28,892	32,214	31,387
22	Kalimantan Selatan	25,096	24,429	28,058	30,672	31,256
23	Kalimantan Timur	24,800	25,108	28,429	30,728	29,958
24	Kalimantan Utara	29,729	28,400	30,238	32,093	32,038
25	Sulawesi Utara	24,108	25,321	26,700	28,375	31,194
26	Sulawesi Tengah	25,858	25,625	28,258	30,282	31,417
27	Sulawesi Selatan	21,396	21,333	23,725	25,596	25,846
28	Sulawesi Tenggara	24,463	24,825	28,929	31,110	31,758
29	Gorontalo	29,008	29,525	30,408	32,783	34,455
30	Sulawesi Barat	20,367	20,875	23,900	26,427	25,756
31	Maluku	31,233	30,858	37,025	37,361	36,738
32	Maluku Utara	34,854	33,842	34,354	34,901	37,711
33	Papua Barat	28,933	29,608	33,958	36,399	36,522
34	Papua	39,913	39,046	41,046	37,131	37,552
Indonesia		25,688	25,538	28,229	30,152	30,320

Sumber : Bank Indonesia (2020 - Oktober 2024), diolah Pusat Data dan Sistem Informasi Pertanian

Source : Bank Indonesia (2020 - October 2024), processed by the Agricultural Data and Information System Center

Tabel 3.5.1. Konsumsi Bahan Makanan yang Mengandung Beras, Jagung, dan Tepung Terigu Per Kapita
Table Foodstuff Containing Rice, Corn, and Wheat Flour Consumption Per Capita, 2019 - 2023

No.	Komoditas / Commodities	Tahun/Year					Pertumbuhan / Growth 2023 Over 2022 (%)
		2019	2020	2021	2022	2023	
Konsumsi setahun (Kg/kap/tahun) ^{a)}/Yearly Consumption (kg/cap/year)							
A.	Bahan makanan yang mengandung beras/ Foodstuff containing rice	94,473	94,020	94,382	93,509	93,791	0,30
1.	Beras/Rice	78,429	78,487	81,518	81,044	80,905	-0,17
2.	Beras Ketan/Glutinous Rice	0,281	0,267	0,311	0,311	0,327	5,30
3.	Lainnya padi-padian/Other Dryshelled Corn/Corn Rice	0,091	0,088	0,103	0,092	0,090	-2,39
5.	Bubur bayi kemasan (150gr)/Porridge in package	0,094	0,107	0,097	0,078	0,069	-11,71
6.	Konsumsi lainnya/Others	-	0,073	0,084	0,062	0,055	-11,46
7.	Kue basah/Boil or steam cake	0,946	0,926	0,857	0,804	0,854	6,20
8.	Nasi campur/rames/ A plate of rice accompanied by a mixture of dishes	10,546	10,185	7,931	7,495	7,904	5,45
9.	Nasi goreng/Fried Rice	1,297	1,230	1,061	1,159	1,182	1,93
10.	Nasi putih/Rice	1,491	1,501	1,383	1,413	1,344	-4,84
11.	Lontong/ketupat sayur/ Rice steamed in a banana leaf or coconut leaf	0,981	0,922	0,826	0,838	0,849	1,32
12.	Bubur Ayam/Chicken Porridge	0,249	0,235	0,211	0,213	0,213	-0,16
B.	Jagung/Corn	1,668	1,790	1,540	1,370	1,425	4,07
1.	Jagung basah/Fresh corn	2,034	2,625	1,782	1,650	1,851	12,21
	- Setara pipilan/Equivalent to dried shelled com	0,793	1,024	0,695	0,643	0,722	12,21
2.	Jagung pocelan/pipilan/Dried shelled corn	0,874	0,767	0,845	0,726	0,703	-3,15
C.	Tepung Terigu/Wheat flour	2,536	2,455	2,847	2,750	2,935	6,75

Sumber : BPS, Survei Sosial Ekonomi Nasional (SUSENAS)
 Sources : BPS-Statistics Indonesia, National Socioeconomic Survey

Keterangan : ^{a)} Diolah pusdatin
 -) Tidak tercakup dalam Susenas

Note : ^{a)} Processed by Pusdatin
 -) Not covered in Susenas

Tabel 3.5.2. Konsumsi Bahan Makanan yang Mengandung Kedelai, Kacang Tanah, Kacang Hijau, dan Umbi-umbian Per Kapita

Table Foodstuff Containing Soybean, Peanut, Greenbean, and Tubers Consumption Per Capita, 2019 - 2023

No.	Komoditas / Commodities	Tahun/Year					Pertumbuhan / 2023 Over 2022 (%)
		2019	2020	2021	2022	2023	
Konsumsi setahun (Kg/kap/tahun ^{a)})/Yearly Consumption (kg/cap/year)							
A. Bahan makanan yang mengandung kedelai/ Foodstuff containing soybean							
1.	Kedelai segar/Soybean	0,043	0,048	0,045	0,045	0,037	-17,98
2.	Tahu/Tofu ^{b)}	2,771	2,785	2,874	2,707	2,771	2,38
3.	Tempe/Fermented soybean cake ^{b)}	3,621	3,643	3,796	3,656	3,735	2,17
4.	Oncom/Fermented Soya cake ^{b)}	0,998	0,943	1,014	0,984	1,009	2,59
5.	Kecap/Soya sauce ^{b)}	0,749	0,741	0,784	0,817	0,836	2,33
B. Kacang tanah /Peanut							
1.	Kacang tanah tanpa kulit/Peanut without shell	0,306	0,288	0,308	0,301	0,272	-9,65
C. Umbi Umbian/Tubers							
1.	Ubi kayu/Cassava	4,363	4,827	6,183	5,525	5,608	1,52
2.	Gaplek/Dried of Cassava	0,092	0,097	0,132	0,105	0,092	-12,46
3.	Ubi jalar/Sweet potatoes	3,205	3,062	3,699	3,400	3,511	3,27
4.	Sagu/Sago Flour	0,327	0,330	0,333	0,335	0,348	3,66
5.	Talas/Keladi/Taro	0,544	0,450	0,707	0,809	0,873	7,90
6.	Umbi Lainnya/Others	0,083	0,091	0,115	0,135	0,119	-11,83

Sumber : BPS, Survei Sosial Ekonomi Nasional (SUSENAS)

Sources : BPS-Statistics Indonesia, National Socioeconomic Survey

Keterangan : ^{a)} Diolah pusdatin

-) Tidak tercakup dalam Susenas

Note : ^{a)} Processed by Pusdatin

-) Not covered in Susenas

Tabel 3.5.3. Konsumsi Sayur-Sayuran Per Kapita
Table Vegetables Consumption Per Capita, 2019 - 2023

No.	Komoditas / Commodities	Tahun/Year					Pertumbuhan / Growth 2023 Over 2022 (%)
		2019	2020	2021	2022	2023	
Konsumsi setahun (Kg/kap/tahun)^{a)}/ Yearly Consumption (kg/cap/year)^{a)}							
A. Sayur-sayuran/Vegetables							
1.	Bawang merah/Onion	2,802	2,699	2,926	3,024	2,861	-5,39
2.	Bawang putih/Garlic	1,806	1,667	1,874	2,016	1,982	-1,65
3.	Buncis/Beans	0,905	0,892	0,981	1,067	0,986	-7,66
4.	Bayam/Spinach	3,379	3,353	3,360	3,567	3,192	-10,50
5.	Cabai merah/Chillies	1,973	1,677	1,806	1,909	2,023	5,99
6.	Cabai hijau/Green chili	0,391	0,344	0,400	0,407	0,399	-2,00
7.	Cabai rawit/Cayenne pepper	1,990	1,769	1,955	2,073	2,192	5,76
8.	Kacang panjang/String bean	2,295	2,283	2,238	2,275	2,183	-4,02
9.	Kentang/Potato	2,727	2,547	2,820	3,167	2,867	-9,48
10.	Kubis/Cabbage	1,494	1,378	1,510	1,695	1,568	-7,49
11.	Kangkung/Swam cabbage	3,820	3,784	3,999	4,176	3,960	-5,18
12.	Mentimun/Cucumber	2,020	2,190	2,297	2,209	2,208	-0,06
13.	Sawi putih/Napa cabbage	1,006	1,054	1,261	1,277	1,321	3,40
14.	Sawi hijau/Chye sim	1,355	1,426	1,592	1,534	1,511	-1,52
15.	Tomat/Tomato	0,235	0,236	0,251	0,250	0,250	-0,05
16.	Terong/Aubergine	2,831	2,795	2,605	2,885	2,975	3,15
17.	Wortel/Carrot	1,283	1,285	1,354	1,429	1,375	-3,78
B. Sayuran lainnya/Other vegetables							
1.	Daun Ketela pohon/Cassava leaf	2,714	2,809	2,930	2,725	2,602	-4,51
2.	Tauge/Bean sprout	0,902	0,911	0,965	0,988	0,967	-2,21
3.	Labu/Squash	1,822	1,786	1,824	1,807	1,849	2,30
4.	Sayur sop/Cap cay/Soup/Stir-fried vegetables (Bungkus/Pack)	8,842	9,050	9,299	9,645	9,620	-0,25
5.	Sayur asam/lodeh/Sour vegetable soup (Bungkus/Pack)	4,840	4,773	4,803	5,104	4,987	-2,28
6.	Nangka muda/Young jackfruit	0,501	0,451	0,571	0,718	0,700	-2,58
7.	Pepaya muda/Unripe papaya	1,029	0,978	1,244	1,243	1,228	-1,18
8.	Jengkol/Stink beans	0,512	0,681	0,842	0,420	0,452	7,65
9.	Sayuran lainnya/Others	2,481	2,746	2,728	1,826	1,920	5,18

Sumber : BPS, Survei Sosial Ekonomi Nasional (SUSENAS)
 Sources : BPS-Statistics Indonesia, National Socioeconomic Survey

Keterangan : ^{a)} Diolah pusdatin
 -) Tidak tercakup dalam Susenas

Note : ^{a)} Processed by Pusdatin
 -) Not covered in Susenas

Tabel 3.5.4. Konsumsi Buah-buahan Per Kapita
Table Fruits Consumption Per Capita, 2019 - 2023

No.	Komoditas / Commodities	Tahun/Year					Pertumbuhan / Growth 2023 Over 2022 (%)
		2019	2020	2021	2022	2023	
Konsumsi setahun (Kg/kap/tahun)^{a)}/ Yearly Consumption (kg/cap/year)^{a)}							
A. Buah-buahan/Fruits							
1.	Alpukat/Avocado	-	-	-	0,671	0,864	28,65
2.	Duku/Lanzon	4,067	4,232	0,610	0,366	0,306	-16,34
3.	Durian/Durian	1,693	2,372	0,368	0,555	1,031	85,76
4.	Jeruk/Orange	4,433	3,301	4,269	4,826	4,223	-12,49
5.	Jambu/Guava	-	-	-	0,555	0,583	5,00
6.	Mangga/Mangoes	0,448	0,549	0,540	0,552	0,562	1,91
7.	Pepaya/Papaya	3,043	3,058	4,107	4,315	4,233	-1,92
8.	Pisang Ambon/Ambon banana	0,034	0,033	0,044	0,052	0,051	-1,94
9.	Pisang Lainnya/Other bananas	0,098	0,094	0,126	0,117	0,112	-4,02
10.	Rambutan/Rambutans	3,661	3,684	1,593	1,172	2,550	117,61
11.	Salak/Zalacca	1,616	1,463	1,661	2,217	2,307	4,02
12.	Semangka/Watermelon	1,737	1,896	1,914	3,171	2,777	-12,42

Sumber : BPS, Survei Sosial Ekonomi Nasional (SUSENAS)

Sources : BPS-Statistics Indonesia, National Socioeconomic Survey

Keterangan : ^{a)} Diolah pusdatin

-) Tidak tercakup dalam Susenas

Note : ^{a)} Processed by Pusdatin

-) Not covered in Susenas

Tabel 3.5.5. Konsumsi Daging, Telur dan Susu Per Kapita
Table Meats, Eggs and Milk Consumption Per Capita, 2019 - 2023

No.	Komoditas / Commodities	Tahun/Year					Pertumbuhan / Growth
		2019	2020	2021	2022	2023	2023 Over 2022 (%)
Konsumsi setahun (Kg/kap/tahun)^{a)} / Yearly Consumption (kg/cap/year)^{a)}							
A. Daging/Meats							
1.	Daging Sapi/Beef	0,487	0,478	0,466	0,547	0,500	-8,53
2.	Daging Babi/Pork	0,259	0,283	0,279	0,234	0,234	-0,15
3.	Daging ayam ras/Broiler meat	5,695	6,042	6,549	7,151	7,459	4,30
4.	Daging ayam kampung/Local chicken meat	0,774	0,734	0,846	0,828	0,762	-7,97
5.	Daging Unggas lainnya/Other poultry Meat	-	-	-	-	-	-
B. Telur/Eggs							
1.	Telur ayam ras/Layer egg	6,736	6,921	7,205	7,372	6,969	-5,46
2.	Telur ayam buras/Local chicken egg	3,702	3,278	3,632	3,853	3,833	-0,52
3.	Telur Itik/Itik Manila/Duck egg	1,825	1,674	1,645	1,429	1,303	-8,85
4.	Telur Asin/Salted egg	-	-	-	-	-	-
c. Susu/Milk							
1.	Susu murni/Fresh milk (Liter/Litre)	-	-	-	-	-	-
2.	Susu cair pabrik/Preserved milk (250 ml)	5,680	6,216	5,721	5,165	6,164	19,34
3.	Susu kental manis/Condensed milk (397 gram/grams)	3,780	3,667	3,733	3,686	3,161	-14,25
4.	Susu bubuk/Powder milk (kg)	0,899	0,902	0,838	0,752	0,754	0,29
5.	Susu bubuk bayi/Baby powder milk (Kg)	0,694	0,747	0,657	0,652	0,644	-1,23
6.	Keju/Cheese(Ons/Ounce)	-	-	-	-	-	-
7.	Hasil lain dari susu/Milk product (Ons/Ounce)	1,340	1,230	1,276	1,051	1,016	-3,29

Sumber : BPS, Survei Sosial Ekonomi Nasional (SUSENAS)
 Sources : BPS-Statistics Indonesia, National Socioeconomic Survey

Keterangan : ^{a)} Diolah pusdatin
 -) Tidak tercakup dalam Susenas
 Note : ^{a)} Processed by Pusdatin
 -) Not covered in Susenas

Jasa & Penunjang

04

Service & Support

01 SUMBERDAYA MANUSIA
Human Resources

02 SUMBERDAYA TEKNOLOGI
Technology Resources

03 KELEMBAGAAN PERTANIAN
Agricultural Institution



JASA & PENUNJANG
Service & Support

STATISTIK PERTANIAN

2024

Agricultural Statistics



Jasa dan Penunjang Service and Support

Jumlah Tenaga Kerja Pertanian Menurut Sub Sektor Menurut Jenis Kelamin / Numbers of Agricultural Man Power in Sub Sector by Sex, 2022 - 2023 (Orang/Person)

Sub Sektor Tanaman Pangan / Food Crops Sub Sector (Juta Orang)



Sub Sektor Hortikultura / Horticulture Sub Sector (Juta Orang)



Sub Sektor Perkebunan / Estate Crops Sub Sector (Juta Orang)



Sub Sektor Peternakan / Livestock Sub Sector (Juta Orang)

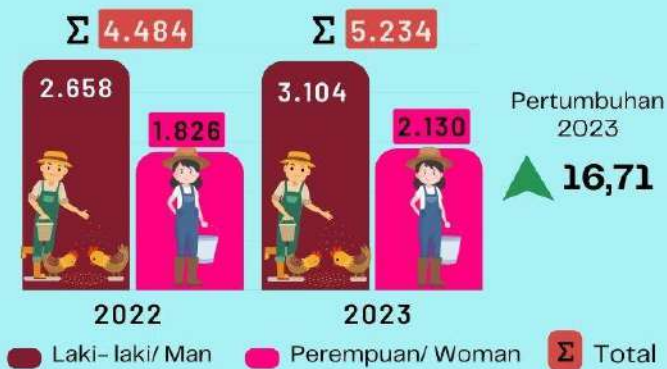

Sumber/Source : Badan Pusat Statistik/BPS - Statistics Indonesia | Data sampai Agustus 2023 / Data until August 2023

Jumlah Penyuluh Pertanian PNS / Numbers of Agricultural Extension Civil Servants, 2024

Total Tahun 2024
74.706
Orang/Person



Sumber / Sources :

- Pusat Penyuluhan Pertanian diolah oleh Badan Penyuluhan dan Pengembangan Sumber Daya Manusia Pertanian /
- Source : Agricultural Extension Center processed by Agency for Agricultural Extension and Human Resources Development
- Data sampai Juni 2024 / Data until Juni, 2024



Jasa dan Penunjang

Service and Support



Jumlah Pegawai Kementerian Pertanian (PNS) Menurut Golongan / Numbers of Employees the Ministry of Agriculture by Rank, October 2024 (Orang/Person)

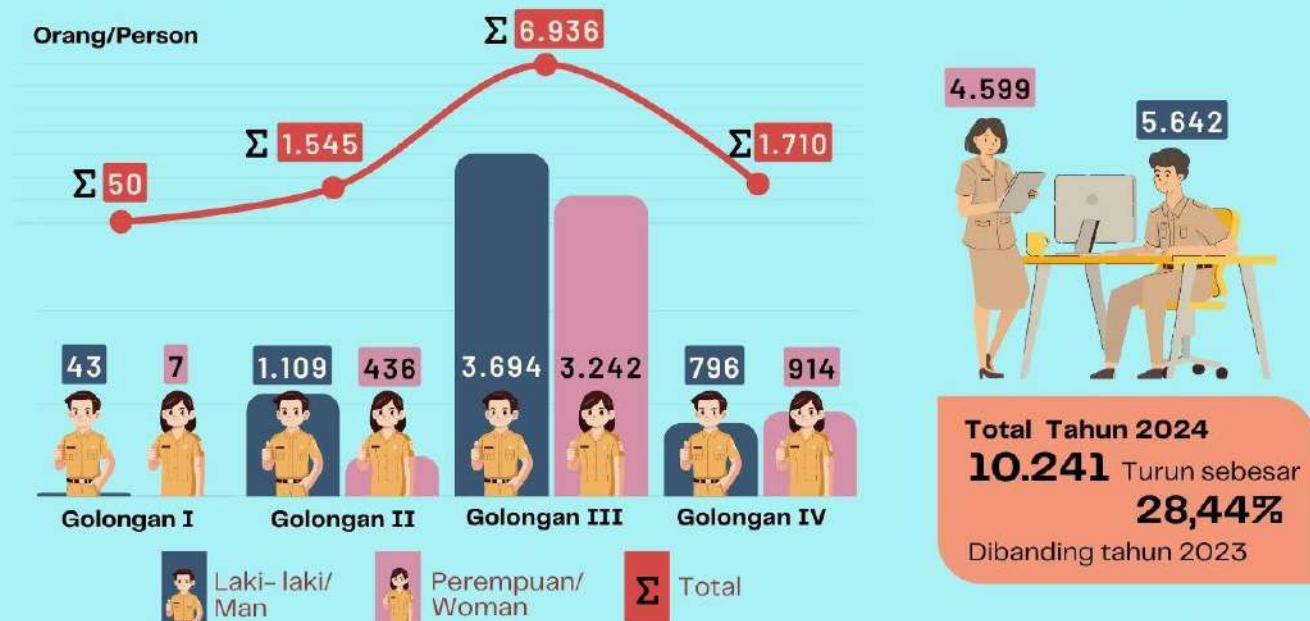

Jumlah Pegawai Kementerian Pertanian Menurut Pendidikan / Numbers of Employees the Ministry of Agriculture by Education, 2024

Total Tahun 2024
10.115
Orang/Person



5.587
Orang/Person



4.528
Orang/Person

Turun sebesar
30,24%
Dibanding tahun 2023

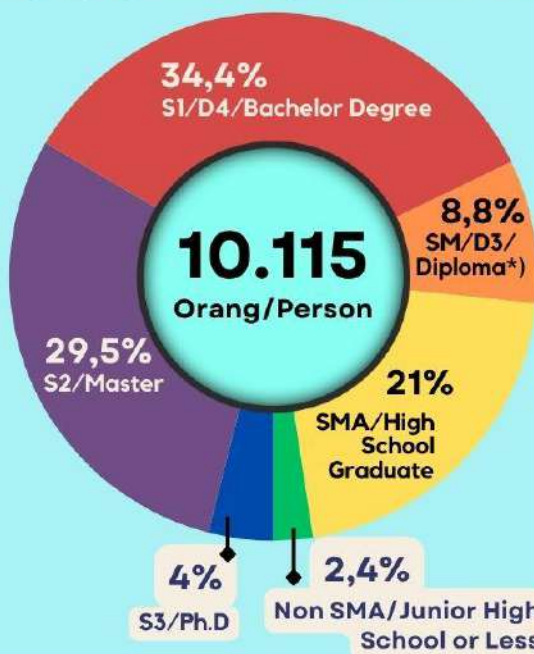

Orang/Person

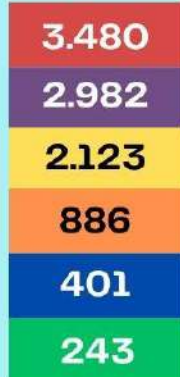

Sumber/Source :

- Biro Organisasi dan Kepegawaian - Sekretariat Jenderal / Organization and Personnel Bureau - Secretary General
- Data per 1 Oktober 2024 / Data as off 1 Oktober 2024
- Pegawai Kementerian Pertanian merupakan ASN dan PPPK / Employees of Ministry of Agriculture is Government Employees and Contracted Worker

Keterangan /
Notes :

Tabel 4.1.1. Jumlah Tenaga Kerja Pertanian Menurut Provinsi
Table Numbers of Agricultural Man Power by Province, 2022 - 2023

No.	Provinsi/Province	(Orang/Person)								
		Tahun/Year			Tahun/Year			Pertumbuhan/Growth 2023 over 2022		
		Agustus/August 2022			Agustus/August 2023			(%)		
		Laki-Laki/ Man	Perempuan/ Woman	Total	Laki-Laki/ Man	Perempuan/ Woman	Total	Laki-Laki/ Man	Perempuan/ Woman	Total
1	Aceh	568.000	308.573	876.573	545.447	297.405	842.852	15,19	18,54	16,35
2	Sumatera Utara	1.434.353	895.528	2.329.881	1.456.639	924.252	2.380.891	3,54	-1,91	1,37
3	Sumatera Barat	579.292	317.566	896.858	583.922	318.478	902.400	8,10	7,04	7,72
4	Riau	946.538	229.130	1.175.668	849.246	213.312	1.062.558	8,26	-14,51	2,92
5	Jambi	573.094	257.091	830.185	540.850	245.808	786.658	10,99	0,12	7,38
6	Sumatera Selatan	1.280.239	644.824	1.925.063	1.225.720	632.488	1.858.208	8,43	1,86	6,14
7	Bengkulu	324.644	157.479	482.123	315.594	154.738	470.332	9,05	1,05	6,30
8	Lampung	1.281.006	543.159	1.824.165	1.350.016	554.681	1.904.697	4,44	1,48	3,54
9	Kepulauan Bangka Belitung	105.511	48.677	154.188	107.328	45.665	152.993	1,66	4,34	2,49
10	Kepulauan Riau	27.875	9.337	37.212	20.163	8.351	28.514	-9,38	-1,85	-7,60
11	DKI Jakarta	12.508	2.969	15.477	10.244	4.836	15.080	-14,64		-14,69
12	Jawa Barat	2.258.601	1.123.801	3.382.402	2.186.516	1.189.515	3.376.031	4,02	4,03	4,03
13	Jawa Tengah	2.736.330	1.559.663	4.295.993	2.858.880	1.726.196	4.585.076	13,91	1,30	8,98
14	D.I. Yogyakarta	219.244	168.165	387.409	222.515	185.498	408.013	1,04	-2,37	-0,47
15	Jawa Timur	3.957.319	2.528.004	6.485.323	4.055.145	2.740.194	6.795.339	4,27	1,85	3,31
16	Banten	424.503	186.449	610.952	402.857	197.069	599.926	14,11	-9,58	5,66
17	Bali	280.147	211.333	491.480	272.546	204.131	476.677	-3,73	-1,64	-2,84
18	Nusa Tenggara Barat	519.218	348.861	868.079	526.089	355.367	881.456	8,13	10,21	8,95
19	Nusa Tenggara Timur	721.464	580.453	1.301.917	712.256	594.877	1.307.133	1,77	2,35	2,03
20	Kalimantan Barat	712.652	455.491	1.168.143	752.495	489.325	1.241.820	12,91	0,93	7,91
21	Kalimantan Tengah	318.273	145.200	463.473	283.328	119.927	403.255	-10,98	-17,41	-12,99
22	Kalimantan Selatan	387.917	231.408	619.325	341.201	206.660	547.861	-12,04	-10,69	-11,54
23	Kalimantan Timur	223.462	46.420	269.882	225.975	59.372	285.347	1,12	27,90	5,73
24	Kalimantan Utara	48.568	20.713	69.281	56.156	27.376	83.532	15,62	32,17	20,57
25	Sulawesi Utara	192.983	47.751	240.734	192.040	51.334	243.374	-0,49	7,50	1,10
26	Sulawesi Tengah	422.479	185.850	608.329	388.072	162.068	550.140	-8,14	-12,80	-9,57
27	Sulawesi Selatan	951.670	507.804	1.459.474	935.865	454.433	1.390.298	-1,66	-10,51	-4,74
28	Sulawesi Tenggara	239.191	130.001	369.192	207.659	116.614	324.273	-13,18	-10,30	-12,17
29	Gorontalo	134.298	49.820	184.118	120.879	41.377	162.256	-9,99	-16,95	-11,87
30	Sulawesi Barat	229.545	115.708	345.253	217.948	105.138	323.086	-5,05	-9,14	-6,42
31	Maluku	128.819	80.032	208.851	135.963	86.044	222.007	5,55	7,51	6,30
32	Maluku Utara	83.900	53.300	137.200	73.027	59.537	132.564	-12,96	11,70	-3,38
33	Papua Barat	75.880	66.836	142.716	89.560	74.477	164.037	18,03	11,43	14,94
34	Papua	665.110	592.112	1.257.222	886.924	669.933	1.556.857	33,35	13,14	23,83
	Indonesia	23.064.633	12.849.508	35.914.141	23.149.065	13.316.476	36.465.541	0,37	3,63	1,54

Sumber : Badan Pusat Statistik
 Source : BPS - Statistics Indonesia

Tabel 4.1.2. Jumlah Tenaga Kerja Pertanian Menurut Sub Sektor dan Provinsi
Table Numbers of Agricultural Man Power by Sub Sector and Province, 2023

(Orang/Person)

No.	Provinsi/Province	Sektor Pertanian/ Agricultural Sector	Sub Sektor Tanaman Pangan/ Food Crops Sub Sector	Kontribusi/ Share (%)	Sub Sektor Hortikultura/ Horticulture Sub Sector	Kontribusi/ Share (%)	Sub Sektor Perkebunan/ Estate Crops Sub Sector	Kontribusi/ Share (%)	Sub Sektor Peternakan/ Livestock Sub Sector	Kontribusi/ Share (%)
1	Aceh	842.852	353.074	41,89	62.456	7,41	393.961	46,74	33.361	3,96
2	Sumatera Utara	2.380.891	772.895	32,46	248.354	10,43	1.226.454	51,51	133.188	5,59
3	Sumatera Barat	902.400	348.172	38,58	148.112	16,41	348.737	38,65	57.379	6,36
4	Riau	1.062.558	64.584	6,08	28.573	2,69	945.612	88,99	23.789	2,24
5	Jambi	786.658	74.256	9,44	50.200	6,38	649.235	82,53	12.967	1,65
6	Sumatera Selatan	1.858.208	363.728	19,57	85.934	4,62	1.376.284	74,07	32.262	1,74
7	Bengkulu	470.332	78.402	16,67	32.310	6,87	348.566	74,11	11.054	2,35
8	Lampung	1.904.697	711.437	37,35	135.448	7,11	788.152	41,38	269.660	14,16
9	Bangka Belitung	152.993	11.659	7,62	10.630	6,95	125.664	82,14	5.040	3,29
10	Kepulauan Riau	28.514	2.412	8,46	11.011	38,62	11.336	39,76	3.755	13,17
11	DKI Jakarta	15.080	2.608	17,29	633	4,20	6.243	41,40	5.596	37,11
12	Jawa Barat	3.376.031	2.109.036	62,47	558.726	16,55	295.437	8,75	412.832	12,23
13	Jawa Tengah	4.585.076	2.198.467	47,95	662.548	14,45	741.710	16,18	982.351	21,42
14	D.I. Yogyakarta	408.013	164.007	40,20	27.492	6,74	36.851	9,03	179.663	44,03
15	Jawa Timur	6.795.339	2.625.313	38,63	678.582	9,99	1.522.377	22,40	1.969.067	28,98
16	Banten	599.926	426.040	71,02	90.256	15,04	44.942	7,49	38.688	6,45
17	Bali	476.677	96.420	20,23	69.322	14,54	120.512	25,28	190.423	39,95
18	Nusa Tenggara Barat	881.456	311.129	35,30	122.801	13,93	178.146	20,21	269.380	30,56
19	Nusa Tenggara Timur	1.307.133	618.378	47,31	152.305	11,65	340.449	26,05	196.001	14,99
20	Kalimantan Barat	1.241.820	378.623	30,49	65.899	5,31	776.359	62,52	20.939	1,69
21	Kalimantan Tengah	403.255	81.827	20,29	34.053	8,44	275.585	68,34	11.790	2,92
22	Kalimantan Selatan	547.861	174.873	31,92	32.173	5,87	308.790	56,36	32.025	5,85
23	Kalimantan Timur	285.347	67.689	23,72	42.261	14,81	164.229	57,55	11.168	3,91
24	Kalimantan Utara	83.532	38.605	46,22	11.891	14,24	29.334	35,12	3.702	4,43
25	Sulawesi Utara	243.374	84.424	34,69	33.920	13,94	116.490	47,86	8.540	3,51
26	Sulawesi Tengah	550.140	211.666	38,47	51.561	9,37	266.721	48,48	20.192	3,67
27	Sulawesi Selatan	1.390.298	803.707	57,81	127.759	9,19	258.964	18,63	199.868	14,38
28	Sulawesi Tenggara	324.273	131.121	40,44	35.831	11,05	136.211	42,01	21.110	6,51
29	Gorontalo	162.256	104.672	64,51	14.081	8,68	34.289	21,13	9.214	5,68
30	Sulawesi Barat	323.086	94.401	29,22	17.655	5,46	177.143	54,83	33.887	10,49
31	Maluku	222.007	125.294	56,44	35.302	15,90	58.730	26,45	2.681	1,21
32	Maluku Utara	132.564	33.047	24,93	21.946	16,56	76.718	57,87	853	0,64
33	Papua Barat	164.037	61.084	37,24	85.404	52,06	14.058	8,57	3.491	2,13
34	Papua	1.556.857	1.301.501	83,60	201.212	12,92	26.463	1,70	27.681	1,78
	Indonesia	36.465.541	15.024.551	41,20	3.986.641	10,93	12.220.752	33,51	5.233.597	14,35

Sumber : Badan Pusat Statistik
 Source : BPS - Statistics Indonesia

Tabel 4.1.3. Jumlah Tenaga Kerja Pertanian di Sub Sektor Tanaman Pangan Menurut Jenis Kelamin dan Provinsi
Table Numbers of Agricultural Man Power in Food Crops Sub Sector by Sex and Province, 2022 - 2023

No.	Provinsi/ Province	Tahun/Year			Tahun/Year			Pertumbuhan/Growth 2023 over 2022 (%)		
		Agustus/August 2022			Agustus/August 2023			Laki-Laki/ Man	Perempuan/ Woman	Total
		Laki-Laki/ Man	Perempuan/ Woman	Total	Laki-Laki/ Man	Perempuan/ Woman	Total			
1	Aceh	214.597	161.041	375.638	196.146	156.928	353.074	-8,60	-2,55	-6,01
2	Sumatera Utara	406.183	377.258	783.441	405.647	367.248	772.895	-0,13	-2,65	-1,35
3	Sumatera Barat	180.515	134.222	314.737	195.216	152.956	348.172	8,14	13,96	10,62
4	Riau	31.452	23.251	54.703	42.631	21.953	64.584	35,54	-5,58	18,06
5	Jambi	31.649	33.327	64.976	30.519	43.737	74.256	-3,57	31,24	14,28
6	Sumatera Selatan	226.849	130.646	357.495	231.017	132.711	363.728	1,84	1,58	1,74
7	Bengkulu	35.961	35.916	71.877	41.940	36.462	78.402	16,63	1,52	9,08
8	Lampung	497.995	222.207	720.202	497.161	214.276	711.437	-0,17	-3,57	-1,22
9	Bangka Belitung	4.854	3.528	8.382	8.758	2.901	11.659	80,43	-17,77	39,10
10	Kepulauan Riau	3.920	590	4.510	1.952	460	2.412	-50,20	-22,03	-46,52
11	DKI Jakarta	1.199	383	1.582	2.608	-	2.608	117,51	-100,00	64,85
12	Jawa Barat	1.474.827	801.985	2.276.812	1.332.585	776.451	2.109.036	-9,64	-3,18	-7,37
13	Jawa Tengah	1.459.242	775.621	2.234.863	1.397.314	801.153	2.198.467	-4,24	3,29	-1,63
14	D.I. Yogyakarta	90.368	77.504	167.872	92.210	71.797	164.007	2,04	-7,36	-2,30
15	Jawa Timur	1.737.307	954.916	2.692.223	1.670.492	954.821	2.625.313	-3,85	-0,01	-2,49
16	Banten	282.066	159.463	441.529	259.888	166.152	426.040	-7,86	4,19	-3,51
17	Bali	62.380	38.532	100.912	64.139	32.281	96.420	2,82	-16,22	-4,45
18	Nusa Tenggara Barat	195.995	127.383	323.378	187.052	124.077	311.129	-4,56	-2,60	-3,79
19	Nusa Tenggara Timur	350.689	228.447	579.136	363.881	254.497	618.378	3,76	11,40	6,78
20	Kalimantan Barat	124.025	160.027	284.052	164.433	214.190	378.623	32,58	33,85	33,29
21	Kalimantan Tengah	43.632	28.754	72.386	52.212	29.615	81.827	19,66	2,99	13,04
22	Kalimantan Selatan	121.431	87.784	209.215	94.875	79.998	174.873	-21,87	-8,87	-16,41
23	Kalimantan Timur	40.157	13.889	54.046	47.737	19.952	67.689	18,88	43,65	25,24
24	Kalimantan Utara	22.870	15.573	38.443	20.141	18.464	38.605	-11,93	18,56	0,42
25	Sulawesi Utara	70.128	17.157	87.285	66.043	18.381	84.424	-5,83	7,13	-3,28
26	Sulawesi Tengah	161.678	78.252	239.930	147.192	64.474	211.666	-8,96	-17,61	-11,78
27	Sulawesi Selatan	620.358	269.290	889.648	588.852	214.855	803.707	-5,08	-20,21	-9,66
28	Sulawesi Tenggara	89.204	45.886	135.090	80.814	50.307	131.121	-9,41	9,63	-2,94
29	Gorontalo	107.163	40.289	147.452	77.625	27.047	104.672	-27,56	-32,87	-29,01
30	Sulawesi Barat	94.185	50.476	144.661	64.471	29.930	94.401	-31,55	-40,70	-34,74
31	Maluku	59.254	50.157	109.411	70.147	55.147	125.294	18,38	9,95	14,52
32	Maluku Utara	8.672	14.886	23.558	8.744	24.303	33.047	0,83	63,26	40,28
33	Papua Barat	25.877	26.525	52.402	32.187	28.897	61.084	24,38	8,94	16,57
34	Papua	487.198	425.083	912.281	745.254	556.247	1.301.501	52,97	30,86	42,66
Indonesia		9.363.880	5.610.248	14.974.128	9.281.883	5.742.668	15.024.551	-0,88	2,36	0,34

Sumber : Badan Pusat Statistik

Source : BPS - Statistics Indonesia

Keterangan : - Data merupakan data hasil backcasting dari penimbang proyeksi penduduk tahun 2010-2035

Note : -Result backcasting for population projection of 2010-2035

Tabel 4.1.4. Jumlah Tenaga Kerja Pertanian Sub Sektor Hortikultura Menurut Jenis Kelamin dan Provinsi
Table Numbers of Agricultural Man Power in Horticulture Sub Sector by Sex and Province, 2022 - 2023

No.	Provinsi/ Province	(Orang/Person)								
		Tahun/Year			Tahun/Year			Pertumbuhan/Growth 2023 over 2022 (%)		
		Agustus/August 2022			Agustus/August 2023			Laki-Laki/ Man	Perempuan/ Woman	Total
	Laki-Laki/ Man	Perempuan/ Woman	Total	Laki-Laki/ Man	Perempuan/ Woman	Total	Laki-Laki/ Man	Perempuan/ Woman	Total	
1	Aceh	41.769	25.024	66.793	37.123	25.333	62.456	-11,12	1,23	-6,49
2	Sumatera Utara	114.035	103.003	217.038	134.341	114.013	248.354	17,81	10,69	14,43
3	Sumatera Barat	83.747	64.229	147.976	94.247	53.865	148.112	12,54	-16,14	0,09
4	Riau	16.598	12.103	28.701	13.195	15.378	28.573	-20,50	27,06	-0,45
5	Jambi	26.919	19.219	46.138	28.507	21.693	50.200	5,90	12,87	8,80
6	Sumatera Selatan	29.834	17.999	47.833	52.502	33.432	85.934	75,98	85,74	79,65
7	Bengkulu	17.389	13.356	30.745	17.784	14.526	32.310	2,27	8,76	5,09
8	Lampung	108.089	43.128	151.217	93.830	41.618	135.448	-13,19	-3,50	-10,43
9	Bangka Belitung	7.692	2.633	10.325	8.061	2.569	10.630	4,80	-2,43	2,95
10	Kepulauan Riau	11.601	5.442	17.043	7.477	3.534	11.011	-35,55	-35,06	-35,39
11	DKI Jakarta	2.381	647	3.028	633	-	633	-73,41	-100,00	-79,10
12	Jawa Barat	368.582	161.640	530.222	358.120	200.606	558.726	-2,84	24,11	5,38
13	Jawa Tengah	380.213	234.330	614.543	415.185	247.363	662.548	9,20	5,56	7,81
14	D.I. Yogyakarta	22.394	17.909	40.303	17.504	9.988	27.492	-21,84	-44,23	-31,79
15	Jawa Timur	355.306	195.543	550.849	405.366	273.216	678.582	14,09	39,72	23,19
16	Banten	67.306	19.428	86.734	72.639	17.617	90.256	7,92	-9,32	4,06
17	Bali	44.394	33.175	77.569	37.708	31.614	69.322	-15,06	-4,71	-10,63
18	Nusa Tenggara Barat	72.240	37.688	109.928	72.818	49.983	122.801	0,80	32,62	11,71
19	Nusa Tenggara Timur	86.016	107.668	193.684	72.582	79.723	152.305	-15,62	-25,95	-21,36
20	Kalimantan Barat	43.015	20.405	63.420	41.948	23.951	65.899	-2,48	17,38	3,91
21	Kalimantan Tengah	23.894	15.940	39.834	18.662	15.391	34.053	-21,90	-3,44	-14,51
22	Kalimantan Selatan	31.457	15.705	47.162	20.497	11.676	32.173	-34,84	-25,65	-31,78
23	Kalimantan Timur	29.803	9.851	39.654	30.442	11.819	42.261	2,14	19,98	6,57
24	Kalimantan Utara	7.107	1.566	8.673	7.972	3.919	11.891	12,17	150,26	37,10
25	Sulawesi Utara	33.745	12.471	46.216	25.389	8.531	33.920	-24,76	-31,59	-26,61
26	Sulawesi Tengah	26.579	17.124	43.703	31.341	20.220	51.561	17,92	18,08	17,98
27	Sulawesi Selatan	68.475	50.061	118.536	76.547	51.212	127.759	11,79	2,30	7,78
28	Sulawesi Tenggara	23.631	23.088	46.719	19.318	16.513	35.831	-18,25	-28,48	-23,31
29	Gorontalo	4.463	1.743	6.206	9.468	4.613	14.081	112,14	164,66	126,89
30	Sulawesi Barat	7.807	3.391	11.198	10.990	6.665	17.655	40,77	96,55	57,66
31	Maluku	27.150	16.922	44.072	19.845	15.457	35.302	-26,91	-8,66	-19,90
32	Maluku Utara	6.854	10.835	17.689	10.294	11.652	21.946	50,19	7,54	24,07
33	Papua Barat	39.027	35.441	74.468	45.024	40.380	85.404	15,37	13,94	14,69
34	Papua	141.078	146.912	287.990	108.135	93.077	201.212	-23,35	-36,64	-30,13
	Indonesia	2.370.590	1.495.619	3.866.209	2.415.494	1.571.147	3.986.641	1,89	5,05	3,11

Sumber : Badan Pusat Statistik
 Source : BPS - Statistics Indonesia

Tabel 4.1.5. Jumlah Tenaga Kerja Pertanian Sub Sektor Perkebunan Menurut Jenis Kelamin dan Provinsi
Table Numbers of Agricultural Man Power in Estate Crops Sub Sector by Sex and Province, 2022 - 2023

No.	Provinsi/ Province	(Orang/Person)								
		Tahun/Year			Tahun/Year			Pertumbuhan/Growth		
		Agustus/August 2022			Agustus/August 2023			2023 over 2022		
		Laki-Laki/ Man	Perempuan/ Woman	Total	Laki-Laki/ Man	Perempuan/ Woman	Total	Laki-Laki/ Man	Perempuan/ Woman	Total
1	Aceh	293.294	117.122	410.416	285.021	108.940	393.961	-2,82	-6,99	-4,01
2	Sumatera Utara	863.628	390.657	1.254.285	837.304	389.150	1.226.454	-3,05	-0,39	-2,22
3	Sumatera Barat	277.497	105.620	383.117	257.459	91.278	348.737	-7,22	-13,58	-8,97
4	Riau	887.129	191.669	1.078.798	773.582	172.030	945.612	-12,80	-10,25	-12,35
5	Jambi	504.626	197.677	702.303	471.991	177.244	649.235	-6,47	-10,34	-7,56
6	Sumatera Selatan	1.000.576	490.681	1.491.257	916.206	460.078	1.376.284	-8,43	-6,24	-7,71
7	Bengkulu	265.808	106.875	372.683	248.910	99.656	348.566	-6,36	-6,75	-6,47
8	Lampung	550.908	213.630	764.538	563.189	224.963	788.152	2,23	5,30	3,09
9	Bangka Belitung	90.381	42.357	132.738	86.957	38.707	125.664	-3,79	-8,62	-5,33
10	Kepulauan Riau	7.969	2.262	10.231	8.673	2.663	11.336	8,83	17,73	10,80
11	DKI Jakarta	1.930	1.016	2.946	2.809	3.434	6.243	45,54	237,99	111,91
12	Jawa Barat	173.918	94.237	268.155	184.587	110.850	295.437	6,13	17,63	10,17
13	Jawa Tengah	425.504	278.174	703.678	425.315	316.395	741.710	-0,04	13,74	5,40
14	D.I. Yogyakarta	20.268	12.643	32.911	19.664	17.187	36.851	-2,98	35,94	11,97
15	Jawa Timur	889.738	477.623	1.367.361	970.802	551.575	1.522.377	9,11	15,48	11,34
16	Banten	47.124	5.818	52.942	41.256	3.686	44.942	-12,45	-36,64	-15,11
17	Bali	76.630	45.808	122.438	68.729	51.783	120.512	-10,31	13,04	-1,57
18	Nusa Tenggara Barat	94.504	87.793	182.297	89.184	88.962	178.146	-5,63	1,33	-2,28
19	Nusa Tenggara Timur	205.358	184.102	389.460	181.090	159.359	340.449	-11,82	-13,44	-12,58
20	Kalimantan Barat	528.664	271.219	799.883	528.567	247.792	776.359	-0,02	-8,64	-2,94
21	Kalimantan Tengah	243.146	97.287	340.433	203.551	72.034	275.585	-16,28	-25,96	-19,05
22	Kalimantan Selatan	213.297	122.011	335.308	203.980	104.810	308.790	-4,37	-14,10	-7,91
23	Kalimantan Timur	144.048	19.686	163.734	139.361	24.868	164.229	-3,25	26,32	0,30
24	Kalimantan Utara	17.127	3.007	20.134	25.389	3.945	29.334	48,24	31,19	45,69
25	Sulawesi Utara	80.409	16.959	97.368	94.796	21.694	116.490	17,89	27,92	19,64
26	Sulawesi Tengah	222.402	80.923	303.325	196.359	70.362	266.721	-11,71	-13,05	-12,07
27	Sulawesi Selatan	175.470	104.617	280.087	156.369	102.595	258.964	-10,89	-1,93	-7,54
28	Sulawesi Tenggara	111.707	55.620	167.327	93.814	42.397	136.211	-16,02	-23,77	-18,60
29	Gorontalo	17.482	6.418	23.900	25.601	8.688	34.289	46,44	35,37	43,47
30	Sulawesi Barat	108.232	38.794	147.026	123.120	54.023	177.143	13,76	39,26	20,48
31	Maluku	40.718	12.261	52.979	43.947	14.783	58.730	7,93	20,57	10,86
32	Maluku Utara	67.780	27.380	95.160	53.301	23.417	76.718	-21,36	-14,47	-19,38
33	Papua Barat	9.049	4.005	13.054	10.441	3.617	14.058	15,38	-9,69	7,69
34	Papua	15.587	11.798	27.385	16.299	10.164	26.463	4,57	-13,85	-3,37
Indonesia		8.671.908	3.917.749	12.589.657	8.347.623	3.873.129	12.220.752	-3,74	-1,14	-2,93

Sumber : Badan Pusat Statistik
 Source : BPS - Statistics Indonesia

Tabel 4.1.6. Jumlah Tenaga Kerja Pertanian Sub Sektor Peternakan Menurut Jenis Kelamin dan Provinsi
Table Numbers of Agricultural Man Power in Livestock Sub Sector by Sex and Province, 2022 - 2023

No.	Provinsi/ Province	(Orang/Person)								
		Tahun/Year			Tahun/Year			Pertumbuhan/Growth		
		Agustus/August 2022			Agustus/August 2023			2023 over 2022 (%)		
	Laki-Laki/ Man	Perempuan/ Woman	Total	Laki-Laki/ Man	Perempuan/ Woman	Total	Laki-Laki/ Man	Perempuan/ Woman	Total	
1	Aceh	18.340	5.386	23.726	27.157	6.204	33.361	48,08	15,19	40,61
2	Sumatera Utara	50.507	24.610	75.117	79.347	53.841	133.188	57,10	118,78	77,31
3	Sumatera Barat	37.533	13.495	51.028	37.000	20.379	57.379	-1,42	51,01	12,45
4	Riau	11.359	2.107	13.466	19.838	3.951	23.789	74,65	87,52	76,66
5	Jambi	9.900	6.868	16.768	9.833	3.134	12.967	-0,68	-54,37	-22,67
6	Sumatera Selatan	22.980	5.498	28.478	25.995	6.267	32.262	13,12	13,99	13,29
7	Bengkulu	5.486	1.332	6.818	6.960	4.094	11.054	26,87	207,36	62,13
8	Lampung	124.014	64.194	188.208	195.836	73.824	269.660	57,91	15,00	43,28
9	Bangka Belitung	2.584	159	2.743	3.552	1.488	5.040	37,46	835,85	83,74
10	Kepulauan Riau	4.385	1.043	5.428	2.061	1.694	3.755	-53,00	62,42	-30,82
11	DKI Jakarta	6.998	923	7.921	4.194	1.402	5.596	-40,07	51,90	-29,35
12	Jawa Barat	241.274	65.939	307.213	311.224	101.608	412.832	28,99	54,09	34,38
13	Jawa Tengah	471.371	271.538	742.909	621.066	361.285	982.351	31,76	33,05	32,23
14	D.I. Yogyakarta	86.214	60.109	146.323	93.137	86.526	179.663	8,03	43,95	22,79
15	Jawa Timur	974.968	899.922	1.874.890	1.008.485	960.582	1.969.067	3,44	6,74	5,02
16	Banten	28.007	1.740	29.747	29.074	9.614	38.688	3,81	452,53	30,06
17	Bali	96.743	93.818	190.561	101.970	88.453	190.423	5,40	-5,72	-0,07
18	Nusa Tenggara Barat	156.479	95.997	252.476	177.035	92.345	269.380	13,14	-3,80	6,70
19	Nusa Tenggara Timur	79.401	60.236	139.637	94.703	101.298	196.001	19,27	68,17	40,36
20	Kalimantan Barat	16.948	3.840	20.788	17.547	3.392	20.939	3,53	-11,67	0,73
21	Kalimantan Tengah	7.601	3.219	10.820	8.903	2.887	11.790	17,13	-10,31	8,96
22	Kalimantan Selatan	21.732	5.908	27.640	21.849	10.176	32.025	0,54	72,24	15,86
23	Kalimantan Timur	9.454	2.994	12.448	8.435	2.733	11.168	-10,78	-8,72	-10,28
24	Kalimantan Utara	1.464	567	2.031	2.654	1.048	3.702	81,28	84,83	82,27
25	Sulawesi Utara	8.701	1.164	9.865	5.812	2.728	8.540	-33,20	134,36	-13,43
26	Sulawesi Tengah	11.820	9.551	21.371	13.180	7.012	20.192	11,51	-26,58	-5,52
27	Sulawesi Selatan	87.367	83.836	171.203	114.097	85.771	199.868	30,60	2,31	16,74
28	Sulawesi Tenggara	14.649	5.407	20.056	13.713	7.397	21.110	-6,39	36,80	5,26
29	Gorontalo	5.190	1.370	6.560	8.185	1.029	9.214	57,71	-24,89	40,46
30	Sulawesi Barat	19.321	23.047	42.368	19.367	14.520	33.887	0,24	-37,00	-20,02
31	Maluku	1.697	692	2.389	2.024	657	2.681	19,27	-5,06	12,22
32	Maluku Utara	594	199	793	688	165	853	15,82	-17,09	7,57
33	Papua Barat	1.927	865	2.792	1.908	1.583	3.491	-0,99	83,01	25,04
34	Papua	21.247	8.319	29.566	17.236	10.445	27.681	-18,88	25,56	-6,38
Indonesia		2.658.255	1.825.892	4.484.147	3.104.065	2.129.532	5.233.597	16,77	16,63	16,71

Sumber : Badan Pusat Statistik
 Source : BPS - Statistics Indonesia

Tabel 4.1.7. Jumlah Kelompok Tani (Poktan), Gabungan Kelompok Tani (Gapoktan) dan Anggotanya Per Provinsi
Table Numbers of Farmer Groups (Poktan), Combined Farmer Groups (Gapoktan) and Its Members by Province, 2023-2024

No.	Provinsi/ Province	2023 ¹⁾		2024 ¹⁾	
		Kelompok Tani (POKTAN) Farmer Groups (POKTAN)	Gabungan Kelompok Tani (GAPOKTAN) Combined Farmer Groups (GAPOKTAN)	Kelompok Tani (POKTAN) Farmer Groups (POKTAN)	Gabungan Kelompok Tani (GAPOKTAN) Combined Farmer Groups (GAPOKTAN)
		Jumlah Poktan Numbers of Farmer Groups	Jumlah Gapoktan Numbers of Combined Farmer Groups	Jumlah Poktan Numbers of Farmer Groups	Jumlah Gapoktan Numbers of Combined Farmer Groups
1	Aceh	32.137	4.609	32.904	4.564
2	Sumatera Utara	45.145	3.434	46.060	3.477
3	Sumatera Barat	21.656	1.319	22.649	1.328
4	Riau	22.009	1.564	22.576	1.586
5	Jambi	16.547	1.467	16.816	1.489
6	Sumatera Selatan	36.131	2.874	36.876	2.895
7	Bengkulu	13.112	1.241	13.543	1.244
8	Lampung	36.117	2.437	37.073	2.427
9	Kepulauan Bangka Belitung	5.927	340	6.012	340
10	Kepulauan Riau	1.968	218	2.062	218
11	DKI Jakarta	527	75	541	75
12	Jawa Barat	57.746	5.455	59.521	5.458
13	Jawa Tengah	64.208	8.244	66.575	8.257
14	DI Yogyakarta	9.794	443	9.855	442
15	Jawa Timur	50.251	8.046	51.131	8.063
16	Banten	9.746	1.327	10.031	1.323
17	Bali	12.981	940	13.239	943
18	Nusa Tenggara Barat	25.907	1.225	26.386	1.223
19	Nusa Tenggara Timur	37.180	2.679	38.003	2.709
20	Kalimantan Barat	23.745	1.572	24.491	1.585
21	Kalimantan Tengah	11.343	1.066	11.653	1.068
22	Kalimantan Selatan	16.169	1.873	16.690	1.878
23	Kalimantan Timur	10.344	686	10.743	702
24	Kalimantan Utara	2.307	220	2.440	225
25	Sulawesi Utara	20.647	1.249	20.544	1.214
26	Sulawesi Tengah	24.559	1.677	25.917	1.656
27	Sulawesi Selatan	56.661	2.777	57.806	2.815
28	Sulawesi Tenggara	14.532	1.661	15.029	1.656
29	Gorontalo	9.359	666	9.399	669
30	Sulawesi Barat	11.869	501	12.098	508
31	Maluku	8.395	406	8.860	410
32	Maluku Utara	6.653	581	6.668	514
33	Papua Barat	3.152	592	1.953	371
34	Papua	7.497	1.058	3.013	413
35	Papua Barat Daya			1.227	239
36	Papua Selatan			2.063	299
37	Papua Tengah			1.436	167
38	Papua Pegunungan			1.166	168
Indonesia		726.321	64.522	745.049	64.618

Sumber : Badan Penyuluhan dan Pengembangan Sumber Daya Manusia Pertanian

Sources : Agency for Agricultural Extension and Human Resources Development

Keterangan : ¹⁾Data sampai Juni 2024

¹⁾ Data Until June, 2024

Tabel 4.1.8. Jumlah Penyuluh Pertanian PNS Per Provinsi
Table Numbers of Agricultural Extension Civil Servants by Province, 2024

		(Orang/Person)						
No.	Provinsi/ Province	Penyuluh Pertanian					Total	
		PNS / Government Employee	PPP/ Contracted Worker	THL / Contracted Worker		Swadaya / Self Help		Swasta / Private
				TBPP	APBD			
I	Provinsi/Province							
1	Aceh	1.554	1.253	97	290	1.242	290	4.726
2	Sumatera Utara	1.080	890	129	747	1.118	-	3.964
3	Sumatera Barat	614	408	2	185	1.228	-	2.437
4	Riau	498	235	12	305	380	-	1.430
5	Jambi	684	7	129	335	596	-	1.751
6	Sumatera Selatan	996	378	72	1.688	1.050	-	4.184
7	Bengkulu	525	117	100	13	317	4	1.076
8	Lampung	674	524	44	131	463	3	1.839
9	Kepulauan Bangka Belitung	212	83	-	123	38	-	456
10	Kepulauan Riau	37	9	1	53	41	-	141
11	DKI Jakarta	35	-	12	-	42	-	89
12	Jawa Barat	1.530	1.319	41	879	2.747	32	6.548
13	Jawa Tengah	1.525	1.663	56	161	5.722	33	9.160
14	D.I. Yogyakarta	174	212	-	-	583	12	981
15	Jawa Timur	1.795	1.827	23	142	4.396	22	8.205
16	Banten	338	236	13	27	673	2	1.289
17	Bali	335	127	12	61	339	-	874
18	Nusa Tenggara Barat	1.027	438	6	24	726	4	2.225
19	Nusa Tenggara Timur	1.237	611	62	400	758	-	3.068
20	Kalimantan Barat	775	245	7	224	555	7	1.813
21	Kalimantan Tengah	571	157	10	208	120	-	1.066
22	Kalimantan Selatan	756	323	10	79	908	9	2.085
23	Kalimantan Timur	514	111	5	270	353	-	1.253
24	Kalimantan Utara	147	6	11	58	82	2	306
25	Sulawesi Utara	666	81	12	159	75	1	994
26	Sulawesi Tengah	1.049	92	49	611	338	1	2.140
27	Sulawesi Selatan	1.710	778	188	464	-	-	3.140
28	Sulawesi Tenggara	688	90	74	268	947	4	2.071
29	Gorontalo	417	48	9	152	507	-	1.133
30	Sulawesi Barat	446	55	17	52	108	-	678
31	Maluku	388	71	51	262	208	-	980
32	Maluku Utara	399	70	18	197	75	75	834
33	Papua Barat	239	16	30	38	71	-	394
34	Papua	382	-	24	20	11	-	437
35	Papua Barat Daya	119	-	5	9	17	-	150
36	Papua Pegunungan	82	-	28	27	34	-	171
37	Papua Selatan	177	-	17	84	3	-	281
38	Papua Tengah	123	-	9	29	86	1	248
II	Kantor Pusat BPPSDMP-Jakarta/ BPPSDMP Head Office- Jakarta	89						89
III	BBPSIP Balai Besar Pengkajian dan Pengembangan Teknologi Pertanian							
	Indonesia	24.607	12.480	1.385	8.775	26.957	502	74.706

Sumber : Pusat Penyuluhan Pertanian diolah oleh Badan Penyuluhan dan Pengembangan Sumber Daya Manusia Pertanian
 Source : Agricultural Extension Center processed by Agency for Agricultural Extension and Human Resources Development

Keterangan : Data sampai Juni 2024

Note : Data until Juni, 2024

THLTBPP : Tenaga Harian Lepas Tenaga Bantu Penyuluh Pertanian

BBP2TP : Balai Besar Pengkajian dan Pengembangan Teknologi Pertanian

Tabel 4.1.9. Jumlah Pegawai Kementerian Pertanian Menurut Eselon I
Table Numbers of Employees the Ministry of Agriculture by Echelon I, 2020 - 2024

No	Unit Eselon I /Echelon I Unit	Tahun/Year					Pertumbuhan/ Growth
		2020	2021	2022	2023	2024 ¹⁾	2024 over 2023 (%)
1	Sekretariat Jenderal/ <i>Secretariate General</i>	1.183	1.137	1.085	1.029	1.008	-2,04
2	Inspektorat Jenderal/ <i>Inspectorate General</i>	287	286	289	274	267	-2,55
3	Ditjen Tanaman Pangan/ <i>Directorate General of Food Crops</i>	595	595	596	559	549	-1,79
4	Ditjen Prasarana dan Sarana Pertanian/ <i>Directorate General of Agricultural Infrastructure and Facilities</i>	329	314	328	321	324	0,93
5	Ditjen Hortikultura/ <i>Directorate General of Horticulture</i>	327	328	340	323	349	8,05
6	Ditjen Perkebunan/ <i>Directorate General of Estate Crops</i>	921	814	814	760	727	-4,34
7	Ditjen Peternakan dan Kesehatan Hewan/ <i>Directorate General of Livestock and Animal Health Services</i>	1.928	1.942	1.915	1.838	1.813	-1,36
8	Badan Penyuluhan dan Pengembangan Sumber Daya Manusia Pertanian/ <i>Agency for Agricultural Extension and Human Resource Development</i>	1.910	1.877	1.867	1.767	1.763	-0,23
9	Badan Standarisasi Instrumen Pertanian/ <i>Agricultural Instruments Standardization Agency</i> ²⁾	5.662	5.337	4.002	3.698	3.601	-2,62
	Total	16.842	16.343	15.072	14.311	10.401	-27,32

Sumber : Biro Organisasi dan Kepegawaian - Sekretariat Jenderal

Source : *Organization and Personnel Bureau - Secretary General*

Keterangan : ¹⁾ Data per 1 Oktober 2024

¹⁾ *Data as off 1 Oktober 2024*

²⁾ No 9 Perubahan Organisasi Badan Penelitian dan Pengembangan Pertanian berubah menurut Pepres no 117 tahun 2022 menjadi

Badan Standarisasi Instrumen Pertanian / *Agricultural Instruments Standardization Agency*

Tabel 4.1.10. Jumlah Pegawai Kementerian Pertanian (PNS) Menurut Golongan
Table Numbers of Employees the Ministry of Agriculture by Rank, October 2024 ¹⁾

No	Unit Eselon I /Echelon I Unit	Golongan/Rank								(Orang/Person)	
		I		II		III		IV		Total	
		Laki-Laki/ Man	Perempuan/ Woman	Laki-Laki/ Man	Perempuan/ Woman	Laki-Laki/ Man	Perempuan/ Woman	Laki-Laki/ Man	Perempuan/ Woman	Laki-Laki/ Man	Perempuan/ Woman
1	Sekretariat Jenderal/ <i>Secretariate General</i>	1	0	42	20	421	324	105	90	569	434
2	Inspektorat Jenderal/ <i>Inspectorate General</i>			2	5	95	82	42	40	139	127
3	Ditjen Tanaman Pangan/ <i>Directorate General of Food Crops</i>			28	22	184	198	39	63	251	283
4	Ditjen Prasarana dan Sarana Pertanian/ <i>Directorate General of Agricultural Infrastructure and Facilities</i>			5	0	137	100	36	40	178	140
5	Ditjen Hortikultura/ <i>Directorate General of Horticulture</i>			19	3	108	130	24	47	151	180
6	Ditjen Perkebunan/ <i>Directorate General of Estate Crops</i>	1		28	27	244	287	60	77	333	391
7	Ditjen Peternakan dan Kesehatan Hewan/ <i>Directorate General of Livestock and Animal Health Services</i>	5		215	100	613	466	161	223	994	789
8	Badan Penyuluhan dan Pengembangan Sumber Daya Manusia Pertanian/ <i>Agency for Agricultural Extension and Human Resource Development</i>	7	2	166	41	617	519	192	164	982	726
9	Badan Standarisasi Instrumen Pertanian/ <i>Agricultural Instruments Standardization Agency²⁾</i>	29	5	604	218	1275	1136	137	170	2.045	1.529
Total		43	7	1.109	436	3.694	3.242	796	914	5.642	4.599

Sumber: Biro Organisasi dan Kepegawaian - Sekretariat Jenderal
 Source: Organization and Personnel Bureau - Secretary General

Keterangan: ¹⁾ Data per 1 Oktober 2024

¹⁾ Data as of 1 October 2024

²⁾ No 9 Perubahan Organisasi Badan Penelitian dan Pengembangan Pertanian
 berubah menurut Peppers no 117 tahun 2022 menjadi

Badan Standarisasi Instrumen Pertanian / Agricultural Instruments Standardization Agency

Tabel 4.1.11. Jumlah Pegawai Kementerian Pertanian (PPPK) Menurut Golongan
Table Numbers of Employees the Ministry of Agriculture by Rank, October 2024 ¹⁾

No	Unit Eselon I /Echelon I Unit	Golongan/Rank							
		I		II		III		IV	
		Laki-Laki/ Man	Perempuan/ Woman	Laki-Laki/ Man	Perempuan/ Woman	Laki-Laki/ Man	Perempuan/ Woman	Laki-Laki/ Man	Perempuan/ Woman
1	Sekretariat Jenderal/ <i>Secretariate General</i>								
2	Inspektorat Jenderal/ <i>Inspectorate General</i>								
3	Ditjen Tanaman Pangan/ <i>Directorate General of Food Crops</i>								
4	Ditjen Prasarana dan Sarana Pertanian/ <i>Directorate General of Agricultural Infrastructure and Facilities</i>								
5	Ditjen Hortikultura/ <i>Directorate General of Horticulture</i>								
6	Ditjen Perkebunan/ <i>Directorate General of Estate Crops</i>								
7	Ditjen Peternakan dan Kesehatan Hewan/ <i>Directorate General of Livestock and Animal Health Services</i>								
8	Badan Penyuluhan dan Pengembangan Sumber Daya Manusia Pertanian/ <i>Agency for Agricultural Extension and Human Resource Development</i>								
9	Badan Standarisasi Instrumen Pertanian/ <i>Agricultural Instruments Standardization Agency²⁾</i>								
	Total	0	0	0	0	0	0	0	0

Sumber Biro Organisasi dan Kepegawaian - Sekretariat Jenderal
 Source Organization and Personnel Bureau - Secretary General

Keterangan : ¹⁾ Data per 1 Oktober 2024

¹⁾ Data as off 1 Oktober 2024

²⁾ No 9 Perubahan Organisasi Badan Penelitian dan Pengembangan Pertanian berubah menurut Pepres no 117 tahun 2022 menjadi Badan Standarisasi Instrumen Pertanian / Agricultural Instruments Standardization Agency
 Klasifikasi Golongan berdasarkan Permenpan RB no 72 tahun 2020, Tanggal 2 November 2020

Lanjutan Tabel / Continued Tabel 4.1.11.

No	Unit Eselon I /Echelon I Unit	Golongan/Rank									
		V		VI		VII		VIII		IX	
		Laki-Laki/ Man	Perempuan/ Woman	Laki-Laki/ Man	Perempuan/ Woman	Laki-Laki/ Man	Perempuan/ Woman	Laki-Laki/ Man	Perempuan/ Woman	Laki-Laki/ Man	Perempuan/ Woman
1	Sekretariat Jenderal/ <i>Secretariate General</i>						1			4	1
2	Inspektorat Jenderal/ <i>Inspectorate General</i>						1				
3	Ditjen Tanaman Pangan/ <i>Directorate General of Food Crops</i>					4	2				
4	Ditjen Prasarana dan Sarana Pertanian/ <i>Directorate General of Agricultural Infrastructure and Facilities</i>					1	1			3	3
5	Ditjen Hortikultura/ <i>Directorate General of Horticulture</i>					3	1			9	6
6	Ditjen Perkebunan/ <i>Directorate General of Estate Crops</i>						1			3	
7	Ditjen Peternakan dan Kesehatan Hewan/ <i>Directorate General of Livestock and Animal Health Services</i>	5	2			3	4			1	
8	Badan Penyuluhan dan Pengembangan Sumber Daya Manusia Pertanian/ <i>Agency for Agricultural Extension and Human Resource Development</i>					4	1			22	17
9	Badan Standarisasi Instrumen Pertanian/ <i>Agricultural Instruments Standardization Agency²⁾</i>					7	6			15	7
Total		5	2	0	0	22	18	0	0	57	34

Sumber Biro Organisasi dan Kepegawaian - Sekretariat Jenderal
Source Organization and Personnel Bureau - Secretary General

Keterangan : ¹⁾ Data per 1 Oktober 2024

¹⁾ Data as of 1 Oktober 2024

²⁾ No 9 Perubahan Organisasi Badan Penelitian dan Pengembangan Pertanian berubah menurut Pepres no 117 tahun 2022 menjadi

Badan Standarisasi Instrumen Pertanian / Agricultural Instruments Standardization Agency

Lanjutan Tabel / *Continued Tabel 4.1.11.*

No	Unit Eselon I / <i>Echelon I Unit</i>	Golongan/Rank							
		X		XI		XII		XIII	
		Laki-Laki/ <i>Man</i>	Perempuan/ <i>Woman</i>	Laki-Laki/ <i>Man</i>	Perempuan/ <i>Woman</i>	Laki-Laki/ <i>Man</i>	Perempuan/ <i>Woman</i>	Laki-Laki/ <i>Man</i>	Perempuan/ <i>Woman</i>
1	Sekretariat Jenderal/ <i>Secretariate General</i>								
2	Inspektorat Jenderal/ <i>Inspectorate General</i>								
3	Ditjen Tanaman Pangan/ <i>Directorate General of Food Crops</i>			5	4				
4	Ditjen Prasarana dan Sarana Pertanian/ <i>Directorate General of Agricultural Infrastructure and Facilities</i>								
5	Ditjen Hortikultura/ <i>Directorate General of Horticulture</i>								
6	Ditjen Perkebunan/ <i>Directorate General of Estate Crops</i>								
7	Ditjen Peternakan dan Kesehatan Hewan/ <i>Directorate General of Livestock and Animal Health Services</i>	7	9						
8	Badan Penyuluhan dan Pengembangan Sumber Daya Manusia Pertanian/ <i>Agency for Agricultural Extension and Human Resource Development</i>	4	6						
9	Badan Standarisasi Instrumen Pertanian/ <i>Agricultural Instruments Standardization Agency²⁾</i>								
Total		11	15	5	4	0	0	0	0

Sumber/Biro Organisasi dan Kepegawaian - Sekretariat Jenderal
Source: Organization and Personnel Bureau - Secretary General

Keterangan : ¹⁾ Data per 1 Oktober 2024

¹⁾ *Data as of 1 Oktober 2024*

²⁾ No 9 Perubahan Organisasi Badan Penelitian dan Pengembangan Pertanian
berubah menurut Peps no 117 tahun 2022 menjadi

Badan Standarisasi Instrumen Pertanian / *Agricultural Instruments Standardization Agency*

JASA DAN PENUNJANG

Lanjutan Tabel / Continued Tabel 4.1.11.

(Orang/Person)

No	Unit Eselon I / Echelon I Unit	Golongan/Rank								Total	
		XIV		XV		XVI		XVII		Laki-Laki/ Man	Perempuan/ Woman
		Laki-Laki/ Man	Perempuan/ Woman	Laki-Laki/ Man	Perempuan/ Woman	Laki-Laki/ Man	Perempuan/ Woman	Laki-Laki/ Man	Perempuan/ Woman		
1	Sekretariat Jenderal/ <i>Secretariate General</i>									4	2
2	Inspektorat Jenderal/ <i>Inspectorate General</i>									0	1
3	Ditjen Tanaman Pangan/ <i>Directorate General of Food Crops</i>									9	6
4	Ditjen Prasarana dan Sarana Pertanian/ <i>Directorate General of Agricultural Infrastructure and Facilities</i>									4	4
5	Ditjen Hortikultura/ <i>Directorate General of Horticulture</i>									12	7
6	Ditjen Perkebunan/ <i>Directorate General of Estate Crops</i>									3	1
7	Ditjen Peternakan dan Kesehatan Hewan/ <i>Directorate General of Livestock and Animal Health Services</i>									16	15
8	Badan Penyuluhan dan Pengembangan Sumber Daya Manusia Pertanian/ <i>Agency for Agricultural Extension and Human Resource Development</i>									30	24
9	Badan Standarisasi Instrumen Pertanian/ <i>Agricultural Instruments Standardization Agency²⁾</i>									22	13
Total		0	0	0	0	0	0	0	0	100	73

Sumber: Biro Organisasi dan Kepegawaian - Sekretariat Jenderal
Source: Organization and Personnel Bureau - Secretary General

Keterangan: ¹⁾ Data per 1 Oktober 2024

²⁾ Data as of 1 Oktober 2024

³⁾ No 9 Perubahan Organisasi Badan Penelitian dan Pengembangan Pertanian berubah menurut Peppers no 117 tahun 2022 menjadi Badan Standarisasi Instrumen Pertanian / Agricultural Instruments Standardization Agency

Tabel 4.1.12. Jumlah Pegawai Kementerian Pertanian Menurut Pendidikan
Table Numbers of Employees the Ministry of Agriculture by Education, 2022 - 2024

No.	Pendidikan/Education	(Orang/Person)											
		Tahun/Year			Tahun/Year			Tahun/Year			Pertumbuhan/Growth		
		2022			2023			2024 ¹⁾			2024 over 2023 (%)		
		Laki-Laki/ Man	Perempuan/ Waman	Total	Laki-Laki/ Man	Perempuan/ Waman	Total	Laki-Laki/ Man	Perempuan/ Waman	Total	Laki-Laki/ Man	Perempuan/ Waman	Total
1	S3/Ph.D	204	166	370	209	179	388	219	182	401	(5)	(2)	(3)
2	S2/Master	1.762	2.105	3.867	1.733	2.118	3.851	1.346	1.636	2.982	22	23	23
3	S1/D4/Bachelor Degree	2.520	2.444	4.964	2.431	2.385	4.816	1.753	1.727	3.480	28	28	28
4	SM/D3/Diploma*)	824	896	1.720	790	875	1.665	410	476	886	48	46	47
5	SMA/High School Graduate	2.847	930	3.777	2.624	844	3.468	1.635	488	2.123	38	42	39
6	Non SMA/Junior High School or Less	358	28	386	287	24	311	224	19	243	22	21	22
Total		8.515	6.569	15.084	8.074	6.425	14.499	5.587	4.528	10.115	31	30	30

Keterangan : Pegawai Kementerian Pertanian merupakan ASN dan PPK
 Note : Employees of Ministry of Agriculture is Government Employees and Contracted Worker

Tabel 4.1.13. Jumlah Pegawai Kementerian Pertanian Menurut Jabatan Fungsional
Table Numbers of Employees the Ministry of Agriculture by Functionals Staff Level, 2022 - 2024

No.	Jabatan Fungsional/ Functionals Staff Level	(Orang/Person)											
		Tahun/Year			Tahun/Year			Tahun/Year			Pertumbuhan/Growth		
		2022			2023			2024 ¹⁾			2024 over 2023 (%)		
		Laki-Laki/ Man	Perempuan/ Waman	Total	Laki-Laki/ Man	Perempuan/ Waman	Total	Laki-Laki/ Man	Perempuan/ Waman	Total	Laki-Laki/ Man	Perempuan/ Waman	Total
1	Pranata Komputer	89	25	114	102	28	130	153	33	186	50,00	17,86	43,08
2	Statistisi	22	40	62	25	46	71	26	49	75	4,00	6,52	5,63
3	Peneliti	194	297	491	3	4	7	-	-	-	-	-	-
4	Teknisi Litkayasa	261	110	371	87	40	127	-	-	-	-	-	-
5	Arsiparis	76	124	200	71	134	205	82	134	216	15,49	0,00	5,37
6	Perencana	100	81	181	98	94	192	98	96	194	-	2,13	1,04
7	Analisis Kepegawaian	108	115	223	60	75	135	-	-	-	-	-	-
8	Dokter Umum	3	10	13	3	10	13	3	10	13	-	-	-
9	Dokter Gigi	1	4	5	1	5	6	1	4	5	-	-20,00	-16,67
10	Perawat	1	10	11	2	9	11	2	9	11	-	-	-
11	Perawat Gigi	-	2	2	-	2	2	-	2	2	-	-	-
12	Pranata Humas	60	84	144	70	112	182	66	104	170	-5,71	-7,14	-6,59
13	Pustakawan	36	55	91	44	70	114	46	80	126	4,55	14,29	10,53
14	Perekayasa	10	7	17	-	2	2	3	3	6	-	50,00	200,00
15	Penyuluh Pertanian	193	208	401	224	235	459	221	221	442	-1,34	-5,96	-3,70
16	Widyaswara	116	86	202	110	83	193	100	89	189	-9,09	-7,23	-2,07
17	Dosen	130	116	246	129	126	255	131	143	274	1,55	13,49	7,45
18	Guru Pertanian	34	22	56	35	26	61	38	32	70	8,57	23,08	14,75
19	Auditor	95	64	159	94	65	159	88	67	155	-6,38	3,08	-2,52
20	Perancangan Peraturan Undang-Undang	31	17	48	31	15	46	28	15	43	-9,68	-	-6,52
21	Medik Veteriner	128	231	359	144	241	385	139	257	396	-3,47	6,64	2,86
22	Paramedik Veteriner	165	124	289	167	123	290	158	125	283	-5,39	1,63	-2,41
23	Pengawas Bibit Ternak	131	69	200	140	75	215	134	75	209	-4,29	-	-2,79
24	Pengawas Mutu Pakan	91	57	148	101	66	167	102	69	171	0,99	4,55	2,40
25	Pengendali OPT	99	142	241	121	161	282	117	167	284	-3,31	3,73	0,71
26	Pengawas Benih Tanaman	98	154	252	245	224	469	232	221	453	-5,31	-1,34	-3,41
27	Pengawas Mutu Hasil Pertanian	110	141	251	159	264	423	161	279	440	1,26	5,68	4,02
28	Pranata Labkes	-	2	2	-	3	3	-	1	1	-	-66,67	-66,67
29	Apoteker	-	1	1	1	-	1	1	1	2	-	-	100,00
30	Asisten Apoteker	1	-	1	-	-	-	-	-	-	-	-	-
31	Pranata Laboratorium Pendidikan	28	7	35	32	22	54	39	31	70	21,88	40,91	29,63
32	Analisis Pasar Hasil Pertanian (APHPT)	19	16	35	20	19	39	21	21	42	5,00	10,53	7,69
33	Pemeriksa Perlindungan Varietas Tanaman (PPVT)	4	11	15	6	13	19	7	15	22	16,67	15,38	15,79
34	Auditor Kepegawaian	3	-	3	4	-	4	88	67	155	2.100,00	-	3.775,00
35	Pengelolaan Pengadaan Barang /Jasa	16	4	20	18	6	24	15	5	20	-16,67	-16,67	-16,67
36	Analisis Kebijakan Pangan	7	6	13	2	1	3	-	-	-	-	-	-
37	Analisis Kebijakan	35	28	63	40	36	76	42	32	74	5,00	-11,11	-2,63
38	Assessor SDM Aparatur	2	7	9	2	6	8	2	6	8	0,00	0,00	0,00
39	Penerjemah	2	1	3	2	1	3	2	3	5	0,00	200,00	66,67
40	Analisis Pengelolaan Keuangan APBN	105	59	164	102	63	165	86	68	154	-15,69	7,94	-6,67
41	Pengawas Alat dan Mesin Pertanian	36	20	56	47	29	76	54	30	84	14,89	3,45	10,53
42	Analisis Perkarantina Tumbuhan	292	376	668	283	381	664	3	12	15	-98,94	-96,85	-97,74
43	Pemeriksa Karantina Tumbuhan	435	220	655	435	228	663	9	4	13	-97,93	-98,25	-98,04
44	Dokter Hewan Karantina	218	330	548	220	342	562	10	5	15	-95,45	-98,54	-97,33
45	Paramedik Karantina Hewan	454	256	710	492	277	769	11	6	17	-97,76	-97,83	-97,79
46	Analisis Hukum	7	-	7	7	-	7	4	-	4	-42,86	-	-42,86
47	Pengembangan Teknologi Pembelajaran	9	10	19	8	9	17	6	7	13	-25,00	-22,22	-23,53
48	Analisis Anggaran	9	5	14	8	5	13	5	5	10	-37,50	0,00	-23,08
49	Pranata Keuangan APBN	73	93	166	74	94	168	35	59	94	-52,70	-37,23	-44,05
50	Pengawas Farmasi Makanan	-	-	-	-	-	-	-	-	-	-	-	-
51	Surveyor Pemetaan	-	-	-	-	-	-	-	-	-	-	-	-
52	Analisis Prasarana dan Sarana Pertanian	28	42	70	63	73	136	75	79	154	19,05	8,22	13,24
53	Analisis Standardisasi	-	-	-	32	54	86	46	78	124	43,75	44,44	44,19
54	Analisis Sumber Daya Manusia Aparatur	41	38	79	41	38	79	87	92	179	112,20	142,11	126,58
55	Pranata Sumber Daya Manusia Aparatur	16	14	30	16	14	30	19	36	55	18,75	157,14	83,33
Total		4.165	3.889	8.054	4.221	4.049	8.270	2.796	2.947	5.743	-33,76	-27,22	-30,56

Keterangan : ¹⁾ Data per 1 Oktober 2024
²⁾ Data as of 1 Oktober 2024

Tabel 4.2.1. Daftar judul dan ruang lingkup SNI yang dirumuskan oleh Komtek lingkup BSIP Tahun 2023

No	Komtek	Pengusul	No SNI	Judul	Ruang lingkup
1	65-11 Tanaman Pangan	Pusat Standardisasi Instrumen Tanaman Pangan	SNI 9248: 2024	Uji Adaptasi Padi Sawah	Persyaratan umum dan persyaratan khusus pelaksanaan uji adaptasi padi sawah hasil pemuliaan dan varietas lokal. Standar ini berlaku untuk padi sawah irigasi, padi sawah tadah hujan, padi sawah dataran tinggi, padi sawah toleran cekaman abiotic (salinitas, kekeringan, rendaman, dan cekaman lainnya) dan tahan cekaman biotik (organisme pengganggu tumbuhan), serta padi sawah dengan mutu tertentu
2	65-11 Tanaman Pangan	Balai Pengujian Standar Instrumen Tanaman Aneka Kacang	SNI 6234 :2024	Benih kedelai	Standar ini menetapkan Kelas mutu, pelabelan dan pengemasan benih kedelai
3	65-11 Tanaman Pangan	Balai Pengujian Standar Instrumen Tanaman Serealia	SNI 9283 : 2023	Produksi Benih Jagung Hibrida	Standar ini menetapkan Persyaratan proses produk benih jagung hibrida
4	65-15 Hortikultura	Pusat Standardisasi Instrumen Hortikultura	SNI 4478:2023	Krisan potong	Standar ini menetapkan persyaratan mutu dan pengelasan untuk krisan potong tipe standar dan tipe spray (umum dan santini) dari spesies <i>Chrysanthemum morifolium</i> .
5	65-15 Hortikultura	Pusat Standardisasi Instrumen Hortikultura	SNI 9213:2023	Produksi benih durian (<i>Durio</i> spp.) secara sambung dini	Standar ini menetapkan persyaratan proses produksi benih durian secara sambung dini. Standar ini berlaku untuk semua varietas dan kelas benih.
6	65-15 Hortikultura	Pusat Standardisasi Instrumen Hortikultura	SNI 9214:2023	Produksi benih sumber jeruk (<i>Citrus</i> spp.)	Standar ini menetapkan persyaratan proses produksi benih sumber jeruk kelas benih dasar dan benih pokok, berupa benih tanaman hasil penyambungan. Standar ini berlaku untuk semua varietas jeruk (<i>Citrus</i> spp).
7	65-15 Hortikultura	Pusat Standardisasi Instrumen Hortikultura	SNI 9215:2023	Produksi stek berakar kentang (<i>Solanum tuberosum</i> L.)	Standar ini menetapkan persyaratan proses produksi stek berakar kentang (<i>Solanum tuberosum</i> L).
8	65-15 Hortikultura	Pusat Standardisasi Instrumen Hortikultura	SNI 9227:2023	Produksi umbi kentang (<i>Solanum tuberosum</i> L.) kelas benih sebar (G2)	Standar ini menetapkan proses produksi umbi kentang (<i>Solanum tuberosum</i> L.) kelas benih sebar (G2).
9	65-15 Hortikultura	Balai Besar Pengujian Standar Instrumen Pascapanen Pertanian	SNI 3389:2023	Cabai Kering	Standar ini menetapkan persyaratan mutu cabai kering utuh yang berasal dari jenis <i>Capsicum annuum</i> (keriting, besar) atau <i>Capsicum frutescens</i> (rawit) untuk bahan olahan pangan
10	65-18 Perkebunan	Balai Pengujian Standar Instrumen Tanaman Rempah, Obat dan Aromatik	SNI 3392:2023 (Revisi)	Cengkih	Standar ini menetapkan klasifikasi mutu, persyaratan mutu, cara pengemasan, dan penandaan cengkih (<i>Syzygium aromaticum</i> (L.) Merr. et L. M. Perry) utuh kering. Standar ini berlaku untuk cengkih utuh kering yang akan digunakan sebagai bahan baku untuk industri pangan maupun non pangan.
11	65-18 Perkebunan	Balai Pengujian Standar Instrumen Tanaman Industri dan Penyegar	SNI 9191:2023	Benih kopi arabika (<i>Coffea arabica</i> L.)	Standar ini menetapkan persyaratan teknis produksi, persyaratan mutu, penyimpanan, pengemasan dan penandaan benih kopi arabika dalam biji gabah.

Sumber : Badan Standardisasi dan Instrumen Pertanian

Source : Agency for Agricultural Standardization and Instrument

Tabel 4.2.1. Daftar judul dan ruang lingkup SNI yang dirumuskan oleh Komtek lingkup BSIP Tahun 2023 ... Lanjutan

No	Komtek	Pengusul	No SNI	Judul	Ruang lingkup
12	65-18 Perkebunan	Balai Pengujian Standar Instrumen Tanaman Palma	SNI 9229:2023	Pedoman budidaya monokultur kelapa dalam (<i>Cocos nucifera</i> L. var <i>Typica</i>)	Standar ini menetapkan pedoman budidaya monokultur kelapa dalam (<i>Cocos nucifera</i> L. var. <i>Typica</i>)
13	65-18 Perkebunan	Balai Pengujian Standar Instrumen Tanaman Pemanis dan Serat	SNI 7312:2023 (Revisi)	Benih tebu	Standar ini menetapkan persyaratan mutu, persyaratan kebun, pengambilan contoh, metode uji, pelabelan dan penandaan, serta pengemasan benih tebu (<i>Saccharum officinarum</i> L.)
14	65-18 Perkebunan	Balai Besar Pengujian Standar Instrumen Pascapanen Pertanian	SNI 9228:2023	Daun Kelor (<i>Moringa Oleifera</i>) kering	Standar ini menetapkan persyaratan mutu, pengemasan dan penandaan untuk daun kelor kering. Standar ini tidak berlaku untuk tepung daun kelor.
15	11-16 Kesehatan Hewan	Asosiasi Rumah Sakit Hewan Indonesia (ARSHI)	SNI 9184:2023	Pelayanan kesehatan hewan - Rumah sakit hewan, klinik hewan, dan praktik dokter hewan mandiri	Standar ini menetapkan persyaratan pelayanan rumah sakit hewan, klinik hewan, dan praktik dokter hewan mandiri.
16	65-16 Bibit dan Produksi Ternak	Direktorat Perbibitan dan Produksi Ternak	SNI 7855-1:2023	Bibit babi – Bagian 1: Landrace	Standar ini menetapkan persyaratan mutu dan cara pengukuran bibit babi landrace.
17	65-16 Bibit dan Produksi Ternak	Direktorat Perbibitan dan Produksi Ternak	SNI 7855-2:2023	Bibit babi – Bagian 2: Yorkshire	Standar ini menetapkan persyaratan mutu dan cara pengukuran bibit babi yorkshire.
18	65-16 Bibit dan Produksi Ternak	Direktorat Perbibitan dan Produksi Ternak	SNI 7855-3:2023	Bibit babi – Bagian 3: Duroc	Standar ini menetapkan persyaratan mutu dan cara pengukuran bibit babi Iduroc
19	65-16 Bibit dan Produksi Ternak	Direktorat Perbibitan dan Produksi Ternak	SNI 7855-4:2023	Bibit babi – Bagian 4: Hampshire	Standar ini menetapkan persyaratan mutu dan cara pengukuran bibit babi hampshire.
20	65-16 Bibit dan Produksi Ternak	Balai Pengujian Standar Instrumen Unggas dan Aneka Ternak-Pusat Standardisasi Instrumen Peternakan dan Kesehatan Hewan	SNI 8405-2:2023	Bibit ayam umur sehari/kuri – Bagian 2: KUB janaka agrinak	Standar ini menetapkan klasifikasi, persyaratan mutu, cara pengambilan contoh, cara uji, pengemasan, pelabelan, dan pengangkutan bibit ayam umur sehari/kuri KUB janaka agrinak.
21	65-16 Bibit dan Produksi Ternak	Balai Pengujian Standar Instrumen Unggas dan Aneka Ternak-Pusat Standardisasi Instrumen Peternakan dan Kesehatan Hewan	SNI 8405-3:2023	Bibit ayam umur sehari/kuri - Bagian 3: KUB narayana agrinak	Standar ini menetapkan klasifikasi, persyaratan mutu, cara pengambilan contoh, cara uji, pengemasan, pelabelan, dan pengangkutan bibit ayam umur sehari/kuri KUB narayana
22	65-16 Bibit dan Produksi Ternak	Balai Pengujian Standar Instrumen Unggas dan Aneka Ternak-Pusat Standardisasi Instrumen Peternakan dan Kesehatan Hewan	SNI 9190:2023	Itik petelur komersial muri master	Standar ini menetapkan klasifikasi, persyaratan mutu, cara pengambilan contoh, cara pengukuran dan pemeriksaan, pengemasan, pelabelan, serta pengangkutan itik petelur komersial muri master.
23	65-16 Bibit dan Produksi Ternak	Direktorat Perbibitan dan Produksi Ternak	SNI 4869-3:2023	Semen beku – Bagian 3: Kambing dan domba	Standar ini menetapkan persyaratan mutu semen beku kambing dan domba.
24	65-16 Bibit dan Produksi Ternak	Loka Pengujian Standar Instrumen Ruminansia Kecil-Pusat Standardisasi Instrumen Peternakan dan Kesehatan Hewan	SNI 7352-5:2023	Bibit kambing – Bagian 5: Boerka galaksi agrinak	Persyaratan mutu dan cara pengukuran bibit kambing boerka galaksi agrinak.
25	65-16 Bibit dan Produksi Ternak	Loka Pengujian Standar Instrumen Ruminansia Besar-Pusat Standardisasi Instrumen Peternakan dan Kesehatan Hewan	SNI 7651-11:2023	Bibit sapi potong – Bagian 11: Pogasi agrinak	Standar ini menetapkan persyaratan mutu dan cara pengukuran bibit sapi pogasi agrinak.
26	65-16 Bibit dan Produksi Ternak	Direktorat Perbibitan dan Produksi Ternak	SNI 8034:2023	Semen cair babi	Standar ini menetapkan persyaratan mutu semen cair babi.
27	65-16 Bibit dan Produksi Ternak	Direktorat Perbibitan dan Produksi Ternak, Dinas Pertanian Provinsi Aceh	SNI 8292-5:2023	Bibit kerbau – Bagian 5: Simeulue	Standar ini menetapkan persyaratan mutu dan cara pengukuran bibit kerbau simeulue.

Tabel 4.2.1. Daftar judul dan ruang lingkup SNI yang dirumuskan oleh Komtek lingkup BSIP Tahun 2023 ... *Lanjutan*

No	Komtek	Pengusul	No SNI	Judul	Ruang lingkup
28	65-16 Bibit dan Produksi Ternak	Direktorat Perbibitan dan Produksi Ternak, Dinas Pertanian Provinsi Aceh	SNI 8292-6:2023	Bibit kerbau – Bagian 6: Gayo	Standar ini menetapkan persyaratan mutu dan cara pengukuran bibit kerbau gayo.
29	65-16 Bibit dan Produksi Ternak	Direktorat Perbibitan dan Produksi Ternak	SNI 7651-7:2023	Bibit sapi potong – Bagian 7 : Sumba ongole	Standar ini menetapkan persyaratan mutu dan cara pengukuran bibit sapi sumba ongole
30	65-16 Bibit dan Produksi Ternak	Direktorat Perbibitan dan Produksi Ternak	SNI 7651-4:2023	Bibit sapi potong – Bagian 4: Bali	Standar ini menetapkan persyaratan mutu dan cara pengukuran bibit sapi bali.
32	65-16 Bibit dan Produksi Ternak	Direktorat Perbibitan dan Produksi Ternak	SNI 8405-5:2023	Bibit ayam umur sehari/kuri – Bagian 5: Merawang	Standar ini menetapkan klasifikasi, persyaratan mutu, cara uji, pengemasan, pelabelan, dan pengangkutan bibit ayam umur sehari/kuri merawang
33	65-16 Bibit dan Produksi Ternak	Direktorat Perbibitan dan Produksi Ternak	SNI 8405-4:2023	Bibit ayam umur sehari/kuri – Bagian 4: Sensiagrinak	Standar ini menetapkan klasifikasi, persyaratan mutu, cara uji, pengemasan, pelabelan, dan pengangkutan bibit ayam umur sehari/kuri sensi-agrinak
34	65-16 Bibit dan Produksi Ternak	Direktorat Perbibitan dan Produksi Ternak	SNI 7706:2023	Bibit kerbau lumpur	Standar ini menetapkan persyaratan mutu dan cara pengukuran bibit kerbau lumpur. Standar ini tidak berlaku untuk bibit kerbau kalimantan, bibit kerbau pampangan, bibit kerbau sumbawa, bibit kerbau toraya, bibit kerbau simeuleu dan bibit kerbau gayo
35	65-16 Bibit dan Produksi Ternak	Direktorat Perbibitan dan Produksi Ternak dan BPTU Sembawa	SNI 8405-6:2023	Bibit ayam umur sehari/kuri – Bagian 6: Sembawa	Standar ini menetapkan klasifikasi, persyaratan mutu, cara uji, pengemasan, pelabelan, dan pengangkutan bibit ayam umur sehari/kuri sembawa
36	65-16 Bibit dan Produksi Ternak	Direktorat Perbibitan dan Produksi Ternak	SNI 2735:2023	Bibit sapi perah friesland holstein indonesia	
37	65-17 Pakan Ternak	Direktorat Pakan, Direktorat Jenderal Peternakan dan Kesehatan Hewan	SNI 3916:2023	Pakan babi pejantan (boar ration)	Standar ini menetapkan persyaratan mutu dan keamanan pakan babi pejantan
38	65-17 Pakan Ternak	Direktorat Pakan, Direktorat Jenderal Peternakan dan Kesehatan Hewan	SNI 7652-1:2023	Pakan bibit induk (parent stock) ayam ras tipe pedaging – Bagian 1: Prestarter	Standar ini menetapkan persyaratan mutu dan keamanan pakan bibit induk ayam ras tipe pedaging prestarter.
39	65-17 Pakan Ternak	Direktorat Pakan, Direktorat Jenderal Peternakan dan Kesehatan Hewan	SNI 7652-2:2023	Pakan bibit induk (parent stock) ayam ras tipe pedaging – Bagian 2: Starter	Standar ini menetapkan persyaratan mutu dan keamanan pakan bibit induk ayam ras tipe pedaging starter
40	65-17 Pakan Ternak	Direktorat Pakan, Direktorat Jenderal Peternakan dan Kesehatan Hewan	SNI 7700-1:2023	Pakan bibit induk (parent stock) ayam ras tipe petelur – Bagian 1: Prestarter	Standar ini menetapkan persyaratan mutu dan keamanan pakan bibit induk ayam ras tipe petelur prestarter
41	65-17 Pakan Ternak	Direktorat Pakan, Direktorat Jenderal Peternakan dan Kesehatan Hewan	SNI 7700-2:2023	Pakan bibit induk (parent stock) ayam ras tipe petelur – Bagian 2: Starter	Standar ini menetapkan persyaratan mutu dan keamanan pakan bibit induk ayam ras tipe petelur starter
42	65-17 Pakan Ternak	Direktorat Pakan, Direktorat Jenderal Peternakan dan Kesehatan Hewan	SNI 7700-3:2023	Pakan bibit induk (parent stock) ayam ras tipe petelur – Bagian 3: Grower	Standar ini menetapkan persyaratan mutu dan keamanan pakan bibit induk ayam ras tipe petelur grower
43	65-17 Pakan Ternak	Direktorat Pakan, Direktorat Jenderal Peternakan dan Kesehatan Hewan	SNI 7700-4:2023	Pakan bibit induk (parent stock) ayam ras tipe petelur – Bagian 4: Prelayer	Standar ini menetapkan persyaratan mutu dan keamanan pakan bibit induk ayam ras tipe petelur prelayer
44	65-17 Pakan Ternak	Direktorat Pakan, Direktorat Jenderal Peternakan dan Kesehatan Hewan	SNI 7700-5:2023	Pakan bibit induk (parent stock) ayam ras tipe petelur – Bagian 5: Masa bertelur (layer)	Standar ini menetapkan persyaratan mutu dan keamanan pakan bibit induk ayam ras tipe petelur masa bertelur

Tabel 4.2.1. Daftar judul dan ruang lingkup SNI yang dirumuskan oleh Komtek lingkup BSIP Tahun 2023 ... Lanjutan

No	Komtek	Pengusul	No SNI	Judul	Ruang lingkup
45	65-17 Pakan Ternak	Direktorat Pakan, Direktorat Jenderal Peternakan dan Kesehatan Hewan	SNI 7700-6:2023	Pakan bibit induk (parent stock) ayam ras tipe petelur – Bagian 6: Jantan	Standar ini menetapkan persyaratan mutu dan keamanan pakan bibit induk ayam ras tipe petelur jantan.
46	65-17 Pakan Ternak	Direktorat Pakan, Direktorat Jenderal Peternakan dan Kesehatan Hewan	SNI 3905:2023	Pakan anak puyuh (quail starter)	Standar ini menetapkan persyaratan mutu dan keamanan pakan anak puyuh
47	65-17 Pakan Ternak	Direktorat Pakan, Direktorat Jenderal Peternakan dan Kesehatan Hewan	SNI 3907:2023	Pakan puyuh bertelur (quail layer)	Standar ini menetapkan persyaratan mutu dan keamanan pakan puyuh bertelur.
48	65-17 Pakan Ternak	Direktorat Pakan, Direktorat Jenderal Peternakan dan Kesehatan Hewan	SNI 3915-1:2023	Pakan babi induk – Bagian 1: Babi bunting (pregnant sow ration)	Standar ini menetapkan persyaratan mutu dan keamanan pakan babi induk bunting
49	65-17 Pakan Ternak	Direktorat Pakan, Direktorat Jenderal Peternakan dan Kesehatan Hewan	SNI 3915-2:2023	Pakan babi induk – Bagian 2: Babi menyusui (lactating sow ration)	Standar ini menetapkan persyaratan mutu dan keamanan pakan babi induk menyusui.
50	65-17 Pakan Ternak	Direktorat Pakan, Direktorat Jenderal Peternakan dan Kesehatan Hewan	SNI 7652-3:2023	Pakan bibit induk (parent stock) ayam ras tipe pedaging – Bagian 3: Grower	Standar ini menetapkan persyaratan mutu dan keamanan pakan bibit induk ayam ras tipe pedaging grower
51	65-17 Pakan Ternak	Direktorat Pakan, Direktorat Jenderal Peternakan dan Kesehatan Hewan	SNI 7652-4:2023	Pakan bibit induk (parent stock) ayam ras tipe pedaging – Bagian 4: Prelayer	Standar ini menetapkan persyaratan mutu dan keamanan pakan bibit induk ayam ras tipe pedaging prelayer
52	65-17 Pakan Ternak	Direktorat Pakan, Direktorat Jenderal Peternakan dan Kesehatan Hewan	SNI 7652-5:2023	Pakan bibit induk (parent stock) ayam ras tipe pedaging – Bagian 5: Masa bertelur (layer)	Standar ini menetapkan persyaratan mutu dan keamanan pakan bibit induk ayam ras tipe pedaging masa bertelur
53	65-17 Pakan Ternak	Direktorat Pakan, Direktorat Jenderal Peternakan dan Kesehatan Hewan	SNI 7652-6:2023	Pakan bibit induk (parent stock) ayam ras tipe pedaging – Bagian 6: Jantan	Standar ini menetapkan persyaratan mutu dan keamanan pakan bibit induk ayam ras tipe pedaging jantan
54	65-17 Pakan Ternak	Direktorat Pakan, Direktorat Jenderal Peternakan dan Kesehatan Hewan	SNI 3911:2023	Pakan anak babi prasapiah (pig prestarter)	Standar ini menetapkan persyaratan mutu dan keamanan pakan anak babi prasapiah
55	65-17 Pakan Ternak	Direktorat Pakan, Direktorat Jenderal Peternakan dan Kesehatan Hewan	SNI 3912:2023	Pakan anak babi saphan (pig starter)	Standar ini menetapkan persyaratan mutu dan keamanan pakan anak babi saphan
56	65-17 Pakan Ternak	Direktorat Pakan, Direktorat Jenderal Peternakan dan Kesehatan Hewan	SNI 3913:2023	Pakan babi pembesaran (pig grower)	Standar ini menetapkan persyaratan mutu dan keamanan pakan anak babi pembesaran
57	65-17 Pakan Ternak	Direktorat Pakan, Direktorat Jenderal Peternakan dan Kesehatan Hewan	SNI 3914:2023	Pakan babi penggemukan (pig finisher)	Standar ini menetapkan persyaratan mutu dan keamanan pakan babi penggemukan
58	65-17 Pakan Ternak	Direktorat Pakan, Direktorat Jenderal Peternakan dan Kesehatan Hewan	SNI 8173-2:2023	Pakan ayam ras pedaging (broiler) - Bagian 2: Masa awal (starter)	Standar ini menetapkan persyaratan mutu dan keamanan pakan ayam ras pedaging masa awal
59	65-17 Pakan Ternak	Direktorat Pakan, Direktorat Jenderal Peternakan dan Kesehatan Hewan	SNI 8173-3:2023	Pakan ayam ras pedaging (broiler) - Bagian 3: Masa akhir (finisher)	Standar ini menetapkan persyaratan mutu dan keamanan pakan ayam ras pedaging masa akhir
60	65-17 Pakan Ternak	Direktorat Pakan, Direktorat Jenderal Peternakan dan Kesehatan Hewan	SNI 7780-1:2023	Pakan konsentrat babi - Bagian 1: Anak babi saphan, pembesaran dan penggemukan	Standar ini menetapkan persyaratan mutu dan keamanan pakan konsentrat anak babi saphan, pembesaran dan penggemukan
61	65-20 Kesmavet	Balai Besar Pengujian Standar Instrumen Veteriner	SNI 9208:2023	Kit enzyme linked immunosorbent assay (ELISA) untuk deteksi antibodi rabies	Standar ini menetapkan persyaratan mutu kit ELISA untuk deteksi antibodi terhadap virus rabies
62	65-20 Kesmavet	Balai Besar Pengujian Standar Instrumen Pascapanen Pertanian	SNI 3924:2023	Karkas dan daging ayam ras	Standar ini menetapkan klasifikasi, persyaratan mutu, pelabelan, pengemasan serta penyimpanan karkas dan daging ayam ras. Standar ini tidak berlaku untuk karkas dan daging ayam ras segar hangat.
63	65-20 Kesmavet	Balai Besar Pengujian Standar Instrumen Veteriner	SNI 9223:2023	Batas Maksimum Residu Obat Hewan dalam Pangan Asal Hewan	Standar ini menetapkan batas maksimum residu obat hewan dalam pangan asal hewan. Standar ini tidak berlaku untuk pangan asal ikan.

Tabel 4.2.1. Daftar judul dan ruang lingkup SNI yang dirumuskan oleh Komtek lingkup BSIP Tahun 2023 ... Lanjutan

No	Komtek	Pengusul	No SNI	Judul	Ruang lingkup
64	65-20 Kesmavet	Balai Besar Pengujian Standar Instrumen Veteriner	SNI 9226:2023	Karkas dan Daging Sapi/Kerbau	Standar ini menetapkan klasifikasi, persyaratan mutu, pelabelan, pengemasan serta penyimpanan karkas dan daging sapi/kerbau.
65	07-01, Informasi Geografi/ Geomatika	Balai Besar Pengujian Standar Instrumen SDLP	SNI 9222:2023	Spesifikasi informasi geospasial – Survei dan pemetaan tanah detail skala 1:10.000	Standar ini menetapkan spesifikasi informasi geospasial (IG) – Survei dan pemetaan tanah detail skala 1:10.000 yang terdiri atas gambaran umum, lingkup spesifikasi, identifikasi produk data, pemerolehan data, isi dan struktur data, sistem referensi, kualitas data, pengiriman produk data, metadata, pemanfaatan data, indeks kekayaan informasi (IKI), pemeliharaan data, dan penyajian. Keluaran yang ditetapkan pada standar ini adalah IG survei dan pemetaan tanah detail skala 1:10.000. IG ini sangat dipengaruhi oleh proses survei dan pemetaannya sehingga standar ini
66	13-15, Perubahan Iklim	Balai Pengujian Standar Instrumen Lingkungan Pertanian	SNI 9224-1:2023	Metode pengukuran emisi gas Metana (CH4) dan Dinitrogen Oksida (N2O) di lahan padi sawah – Bagian 1: metode pengambilan contoh gas CH4 dan N2O	Standar ini menetapkan metode pengambilan, penyimpanan, dan analisis contoh gas CH4 dan gas N2O dari lahan padi sawah dengan menggunakan sungkup tertutup
67	07-01 Informasi Geografi/ Geomatika	Balai Pengujian Standar Instrumen Agroklimat dan Hidrologi Pertanian	SNI 9230:2023	Spesifikasi informasi geospasial – Zona indikatif pengembangan infrastruktur panen air pertanian	Standar ini menetapkan spesifikasi informasi geospasial - zona indikatif pengembangan infrastruktur panen air pertanian (IG-ZIIPAP) yang terdiri atas gambaran umum, lingkup spesifikasi, identifikasi produk data, isi dan struktur data, sistem referensi, kualitas data, pengiriman produk data, metadata, pemerolehan data, pemeliharaan data, dan penyajian peta. Persyaratan dan prosedur penyusunan peta indikatif sebaran lokasi lahan potensial pengembangan indeks pertanian (IP) berdasarkan pada enam jenis infrastruktur panen air yaitu dam parit, perpompaan, embung, long storage, sumur dangkal, dan sumur dalam. Sumber air pada enam infrastruktur panen air dapat berasal dari air permukaan, air tanah, dan air hujan. Lahan yang menjadi target peningkatan IP adalah sawah tadah
68	65-04 Sarana Prasarana Mesin Pertanian	Balai Besar Pengujian Standar Instrumen Mektan	SNI 8485:2023	Alat Pemeliharaan Tanaman - Sprayer Gendong Elektrik	Standar ini menetapkan syarat mutu dan metode uji sprayer gendong elektrik (electric knapsack sprayer) untuk pemeliharaan tanaman
69	65-04 Sarana Prasarana Mesin Pertanian	Balai Besar Pengujian Standar Instrumen Mektan	SNI 9198:2023	Mesin Pencetak Pelet Pakan Ternak	Standar ini menetapkan klasifikasi, syarat mutu dan metode uji mesin pencetak pelet pakan ternak tipe vertikal dan tipe horizontal.
70	65-04 Sarana Prasarana Mesin Pertanian	Balai Besar Pengujian Standar Instrumen Mektan	SNI 9196:2023	Alat Pengereng Tenaga Surya Aktif Tipe Langsung	Standar ini menetapkan klasifikasi, syarat mutu dan metode uji alat pengereng tenaga surya aktif tipe langsung untuk pengerengan komoditi pertanian.

Tabel 4.2.1. Daftar judul dan ruang lingkup SNI yang dirumuskan oleh Komtek lingkup BSIP Tahun 2023 ... Lanjutan

No	Komtek	Pengusul	No SNI	Judul	Ruang lingkup
71	65-04 Sarana Prasarana Mesin Pertanian	Balai Besar Pengujian Standar Instrumen Mektan	SNI 7416:2023	Traktor Pertanian Roda Empat	Standar ini menetapkan klasifikasi, syarat mutu dan metode uji traktor pertanian roda empat untuk pengolahan tanah pertanian menggunakan implemen bajak
72	65-04 Sarana Prasarana Mesin Pertanian	Balai Besar Pengujian Standar Instrumen Mektan	SNI 7653:2023	Mesin Penepung Tipe Piringan	Standar ini menetapkan klasifikasi, spesifikasi teknis, syarat mutu dan metode uji mesin penepung tipe piringan dengan motor penggerak yang digunakan untuk bahan pakan
73	65-04 Sarana Prasarana Mesin Pertanian	Balai Besar Pengujian Standar Instrumen Mektan	SNI 9197:2023	Mesin Pemas Kelapa Parut	Standar ini menetapkan klasifikasi, syarat mutu dan metode uji mesin pemas kelapa parut yang digerakkan oleh motor penggerak
74	65-04 Sarana Prasarana Mesin Pertanian	Balai Besar Pengujian Standar Instrumen Mektan	SNI 9199:2023	Pesawat Udara Nirawak (Drone) Pertanian-Penyemprotan	<i>Standar ini menetapkan klasifikasi, syarat mutu dan metode uji pesawat udara nirawak (drone) pertanian untuk penyemprotan lahan dan tanaman.</i>
75	65-04 Sarana Prasarana Mesin Pertanian	Balai Besar Pengujian Standar Instrumen Mektan	SNI 738:2023	Traktor Pertanian Roda Dua	Standar ini menetapkan klasifikasi, syarat mutu dan metode uji traktor pertanian roda dua dengan menggunakan perlengkapan alat pertanian, yaitu implemen pengolah tanah bajak singkal, bajak piringan, bajak rotari, garu, dan gelebek
76	65-04 Sarana Prasarana Mesin Pertanian	Balai Besar Pengujian Standar Instrumen Mektan	SNI 141:2023	Pompa Air Sentrifugal Untuk Irigasi	Standar ini menetapkan unjuk kerja dan cara uji pompa air sentrifugal untuk irigasi dengan diameter hisap sesuai
77	65-21 Pengelolaan Sumber Daya Genetika Pertanian	Balai Besar Pengujian Standar Instrumen Bioteknologi dan Sumber Daya Genetik Pertanian	SNI 9177:2023	Pengelolaan bank gen lapang	Standar ini menetapkan tahapan pemilihan lokasi, akuisisi materi SDG, perencanaan penataan bank gen lapang, pengelolaan bank gen lapang, regenerasi dan propagasi tanaman, karakterisasi, evaluasi, dokumentasi, pembuatan duplikasi aksesori, dan distribusi. Standar ini berlaku untuk komoditas pangan, hortikultura, perkebunan, dan pakan ternak. Standar ini menetapkan persyaratan pengelolaan bank gen lapang untuk
78	19-07 Metode Uji Biomolekuler dan Bioteknologi	Balai Besar Pengujian Standar Instrumen Bioteknologi dan Sumber Daya Genetik Pertanian	SNI ISO 13495:2013	Bahan pangan – Prinsip seleksi dan kriteria validasi untuk metode uji identifikasi varietas menggunakan asam nukleat spesifik	Standar ini menetapkan perangkat molekuler yang digunakan untuk membuat profil molekuler dari berbagai spesies tanaman, sehingga dapat menentukan jenis varietas, seperti konfirmasi identitas varietas dalam hubungannya dengan satu atau lebih varietas acuan. Standar ini dapat diterapkan untuk berbagai macam bahan dasar atau matrik, seperti biji, daun, akar, dan produk-produk yang terdiri dari campuran berbagai varietas (produk olahan seperti bubur, kolak, tepung). Standar ini tidak mencakup uji kemurnian genetik.

Tabel 4.3.1. Jumlah Unit Pelaksana Teknis Direktorat Jenderal Tanaman Pangan
Table Numbers of Technical Implementing Units for Directorate General of Food Crops, 2023

No.	Provinsi/Province	Unit Pelaksana Teknis/ Technical Implementing Units				Jumlah/ Total
		BBPOPT	BBMBTPH	BPPT	BPMPT	
1	Aceh	-	-	-	-	-
2	Sumatera Utara	-	-	-	-	-
3	Sumatera Barat	-	-	-	-	-
4	Riau	-	-	-	-	-
5	Kepulauan Riau	-	-	-	-	-
6	Jambi	-	-	-	-	-
7	Sumatera Selatan	-	-	-	-	-
8	Kepulauan Bangka Belitung	-	-	-	-	-
9	Bengkulu	-	-	-	-	-
10	Lampung	-	-	-	-	-
11	DKI Jakarta	-	-	1	1	2
12	Jawa Barat	1	1	-	-	2
13	Banten	-	-	-	-	-
14	Jawa Tengah	-	-	-	-	-
15	DI Yogyakarta	-	-	-	-	-
16	Jawa Timur	-	-	-	-	-
17	Bali	-	-	-	-	-
18	Nusa Tenggara Barat	-	-	-	-	-
19	Nusa Tenggara Timur	-	-	-	-	-
20	Kalimantan Barat	-	-	-	-	-
21	Kalimantan Tengah	-	-	-	-	-
22	Kalimantan Selatan	-	-	-	-	-
23	Kalimantan Timur	-	-	-	-	-
24	Kalimantan Utara	-	-	-	-	-
25	Sulawesi Utara	-	-	-	-	-
26	Gorontalo	-	-	-	-	-
27	Sulawesi Tengah	-	-	-	-	-
28	Sulawesi Selatan	-	-	-	-	-
29	Sulawesi Barat	-	-	-	-	-
30	Sulawesi Tenggara	-	-	-	-	-
31	Maluku	-	-	-	-	-
32	Maluku Utara	-	-	-	-	-
33	Papua	-	-	-	-	-
34	Papua Barat	-	-	-	-	-
Indonesia		1	1	1	1	4

Sumber : Direktorat Jenderal Tanaman Pangan

Source : Directorate General of Food Crops

Keterangan :

BBPOPT : Balai Besar Peramalan Organisme Pengganggu Tumbuhan
Center for Plant Pest Forecasting Organisms

BBPMBTPH : Balai Besar Pengembangan Pengujian Mutu Benih Tanaman Pangan dan Hortikultura
Quality Testing Center for Development of Food Crop and Horticulture

BPMPT : Balai Pengujian Mutu Produk Tanaman
Plant Product Quality Testing Center

Tabel 4.3.2. Jumlah Unit Pelaksana Teknis Direktorat Jenderal Perkebunan
Table Numbers of Technical Implementing Units for Directorate General Estate Crops, 2023

No.	Provinsi/Province	Unit Pelaksana Teknis/ Technical Implementing Units		Jumlah/Total
		BBP2TP	BPTP Pontianak	
1	Aceh	-	-	-
2	Sumatera Utara	1	-	1
3	Sumatera Barat	-	-	-
4	Riau	-	-	-
5	Kepulauan Riau	-	-	-
6	Jambi	-	-	-
7	Sumatera Selatan	-	-	-
8	Kepulauan Bangka Belitung	-	-	-
9	Bengkulu	-	-	-
10	Lampung	-	-	-
11	DKI Jakarta	-	-	-
12	Jawa Barat	-	-	-
13	Banten	-	-	-
14	Jawa Tengah	-	-	-
15	DI Yogyakarta	-	-	-
16	Jawa Timur	1	-	1
17	Bali	-	-	-
18	Nusa Tenggara Barat	-	-	-
19	Nusa Tenggara Timur	-	-	-
20	Kalimantan Barat	-	1	1
21	Kalimantan Tengah	-	-	-
22	Kalimantan Selatan	-	-	-
23	Kalimantan Timur	-	-	-
24	Kalimantan Utara	-	-	-
25	Sulawesi Utara	-	-	-
26	Gorontalo	-	-	-
27	Sulawesi Tengah	-	-	-
28	Sulawesi Selatan	-	-	-
29	Sulawesi Barat	-	-	-
30	Sulawesi Tenggara	-	-	-
31	Maluku	1	-	1
32	Maluku Utara	-	-	-
33	Papua	-	-	-
34	Papua Barat	-	-	-
Indonesia		3	1	4

Sumber : Direktorat Jenderal Perkebunan
 Source : Directorate General of Estate Crops

Keterangan / Note :
 BBP2TP : Balai Besar Perbenihan dan Proteksi Tanaman Perkebunan
Seeding and Protection Center for Estate Crops
 BPTP Pontianak : Balai Proteksi Tanaman Perkebunan pontianak
Institute of Plant Protection Tools Pontianak

Tabel 4.3.3. Jumlah Unit Pelaksana Teknis Direktorat Jenderal Peternakan dan Kesehatan Hewan, Table Numbers of Technical Implementing Units For Directorate General of Livestock and Animal Health Services, 2023

No.	Provinsi/Province	Unit Pelaksana Teknis/ Technical Implementing Units				
		PUSVETMA	BBPMSOH	BBVET / BV / LOKA	BIB/BBIB	BET
1	Aceh	-	-	-	-	-
2	Sumatera Utara	-	-	1	-	-
3	Sumatera Barat	-	-	1	-	-
4	Riau	-	-	-	-	-
5	Kepulauan Riau	-	-	-	-	-
6	Jambi	-	-	-	-	-
7	Sumatera Selatan	-	-	-	-	-
8	Kepulauan Bangka Belitung	-	-	-	-	-
9	Bengkulu	-	-	-	-	-
10	Lampung	-	-	1	-	-
11	DKI Jakarta	-	-	-	-	-
12	Jawa Barat	-	1	1	1	1
13	Banten	-	-	-	-	-
14	Jawa Tengah	-	-	-	-	-
15	DI Yogyakarta	-	-	1	-	-
16	Jawa Timur	1	-	1	1	-
17	Bali	-	-	1	-	-
18	Nusa Tenggara Barat	-	-	-	-	-
19	Nusa Tenggara Timur	-	-	-	-	-
20	Kalimantan Barat	-	-	-	-	-
21	Kalimantan Tengah	-	-	-	-	-
22	Kalimantan Selatan	-	-	1	-	-
23	Kalimantan Timur	-	-	-	-	-
24	Kalimantan Utara	-	-	-	-	-
25	Sulawesi Utara	-	-	-	-	-
26	Gorontalo	-	-	-	-	-
27	Sulawesi Tengah	-	-	-	-	-
28	Sulawesi Selatan	-	-	1	-	-
29	Sulawesi Barat	-	-	-	-	-
30	Sulawesi Tenggara	-	-	-	-	-
31	Maluku	-	-	-	-	-
32	Maluku Utara	-	-	-	-	-
33	Papua	-	-	-	-	-
34	Papua Barat	-	-	-	-	-
Indonesia		1	1	9	2	1

Sumber : Direktorat Jenderal Peternakan dan Kesehatan Hewan
 Source : Directorate General of Livestock and Animal Health Services

Keterangan / Note :

PUSVETMA : Pusat Veterinaria Farma / Center Veterinaria Farma

BBPMSOH : Balai Besar Pengujian Mutu dan Sertifikasi Obat Hewan / Center for Quality Testing and Certification of Veterinary Drug

BBVET / BV : Balai Besar Veteriner / Balai Veteriner / Center for Veterinary / Center Veterinary

BBIB/BIB : Balai Besar Inseminasi Buatan/Balai Inseminasi Buatan / Center for Artificial Insemination / Central Artificial Insemination

BET : Balai Embrio Ternak / Hall Cattle Embryos

Lanjutan Tabel.
Continued Table 4.3.3.

No.	Provinsi/Province	Unit Pelaksana Teknis/ Technical Implementing Units			Jumlah/Total
		BPMSPH	BPMSP	BBPTU- HPT/BPTU-HPT	
1	Aceh	-	-	1	1
2	Sumatera Utara	-	-	1	2
3	Sumatera Barat	-	-	1	2
4	Riau	-	-	-	-
5	Kepulauan Riau	-	-	-	-
6	Jambi	-	-	-	-
7	Sumatera Selatan	-	-	1	1
8	Kepulauan Bangka Belitung	-	-	-	-
9	Bengkulu	-	-	-	-
10	Lampung	-	-	-	1
11	DKI Jakarta	-	-	-	-
12	Jawa Barat	1	1	1	7
13	Banten	-	-	-	-
14	Jawa Tengah	-	-	1	1
15	DI Yogyakarta	-	-	-	1
16	Jawa Timur	-	-	-	3
17	Bali	-	-	1	2
18	Nusa Tenggara Barat	-	-	-	-
19	Nusa Tenggara Timur	-	-	-	-
20	Kalimantan Barat	-	-	-	-
21	Kalimantan Tengah	-	-	-	-
22	Kalimantan Selatan	-	-	1	2
23	Kalimantan Timur	-	-	-	-
24	Kalimantan Utara	-	-	-	-
25	Sulawesi Utara	-	-	-	-
26	Gorontalo	-	-	-	-
27	Sulawesi Tengah	-	-	-	-
28	Sulawesi Selatan	-	-	-	1
29	Sulawesi Barat	-	-	-	-
30	Sulawesi Tenggara	-	-	-	-
31	Maluku	-	-	-	-
32	Maluku Utara	-	-	-	-
33	Papua	-	-	1	1
34	Papua Barat	-	-	-	-
Indonesia		1	1	9	25

Sumber : Direktorat Jenderal Peternakan dan Kesehatan Hewan
Source : Directorate General of Livestock and Animal Health Services

BPMSPH : Balai Pengujian Mutu Sertifikasi Produk Hewan / *Quality Control Laboratory and Certification for Animal Products*

BPMSP : Balai Pengujian Mutu Sertifikasi Pakan / *National Feed Assay Laboratory and Certification Center*

BPTU-HPT : Balai Pembibitan Ternak Unggul dan Hijauan Pakan Ternak / *National Breeding and Forage Center*

Tabel 4.3.4. Jumlah Unit Pelaksana Teknis Badan Standardisasi Instrumen Pertanian
Table Numbers of Technical Implementing Units Agricultural Instrumen Standardization Agency, 2023

No.	Provinsi/Province	Unit Pelaksana Teknis/Technical Implementing Units					
		BPSIP	BISIP	PSITP	BPSI aneka Kacang	BPSI Serealia	LPSI Aneka Ubi
1	Aceh	1					
2	Sumatera Utara	1					
3	Sumatera Barat	1					
4	Riau	1					
5	Kepulauan Riau	1					
6	Jambi	1					
7	Sumatera Selatan	1					
8	Kepulauan Bangka Belitung	1					
9	Bengkulu	1					
10	Lampung	1					
11	DKI Jakarta	1					
12	Jawa Barat	1	1	1			1
13	Banten	1					
14	Jawa Tengah	1					
15	DI Yogyakarta	1					
16	Jawa Timur	1			1		
17	Bali	1					
18	Nusa Tenggara Barat	1					
19	Nusa Tenggara Timur	1					
20	Kalimantan Barat	1					
21	Kalimantan Tengah	1					
22	Kalimantan Selatan	1					
23	Kalimantan Timur	1					
24	Kalimantan Utara	-					
25	Sulawesi Utara	1					
26	Gorontalo	1					
27	Sulawesi Tengah	1					
28	Sulawesi Selatan	1				1	1
29	Sulawesi Barat	1					
30	Sulawesi Tenggara	1					
31	Maluku	1					
32	Maluku Utara	1					
33	Papua	1					
34	Papua Barat	1					
Indonesia		33	1	1	1	1	1

Sumber : Badan Standardisasi Instrumen Pertanian
 Source : Agricultural Instruments Standardization Agency

Keterangan / Note :

- BPSIP : Balai Penerapan Standar Instrumen Pertanian
- BISIP : Balai Informasi Standar Instrumen Pertanian
- PSITP : Pusat Standardisasi Instrumen Tanaman Pangan
- BPSI aneka Kacang : Balai Pengujian Standar Instrumen Tanaman Aneka Kacang
- BPSI Serealia : Balai Pengujian Standar Instrumen Pertanian Serealia
- LPSI Aneka Ubi : Loka Pengujian Standar Instrumen Tanaman Aneka Umbi
- BBPSI Padi : Balai Besar Pengujian Standar Instrumen Padi

Lanjutan Tabel.
Continued Table 4.3.4.

No.	Provinsi/ <i>Province</i>	Unit Pelaksana Teknis/ <i>Technical Implementing Units</i>				
		PSIHorti	BPSIT Sayur	BPSIT Buah Tropika	BPSIT Hias	BPSIT Buah Jeruk Buah Tropika
1	Aceh		-	-	-	
2	Sumatera Utara		-	-	-	
3	Sumatera Barat		-	1	-	
4	Riau		-	-	-	
5	Kepulauan Riau		-	-	-	
6	Jambi		-	-	-	
7	Sumatera Selatan		-	-	-	
8	Kepulauan Bangka Belitung		-	-	-	
9	Bengkulu		-	-	-	
10	Lampung		-	-	-	
11	DKI Jakarta		-	-	-	
12	Jawa Barat	1	1	-	1	
13	Banten		-	-	-	
14	Jawa Tengah		-	-	-	
15	DI Yogyakarta		-	-	-	
16	Jawa Timur		-	-	-	1
17	Bali		-	-	-	
18	Nusa Tenggara Barat		-	-	-	
19	Nusa Tenggara Timur		-	-	-	
20	Kalimantan Barat		-	-	-	
21	Kalimantan Tengah		-	-	-	
22	Kalimantan Selatan		-	-	-	
23	Kalimantan Timur		-	-	-	
24	Kalimantan Utara		-	-	-	
25	Sulawesi Utara		-	-	-	
26	Gorontalo		-	-	-	
27	Sulawesi Tengah		-	-	-	
28	Sulawesi Selatan		-	-	-	
29	Sulawesi Barat		-	-	-	
30	Sulawesi Tenggara		-	-	-	
31	Maluku		-	-	-	
32	Maluku Utara		-	-	-	
33	Papua		-	-	-	
34	Papua Barat		-	-	-	
Indonesia		1	1	1	1	1

PSIHorti : Pusat Standardisasi Instrumen Hortikultura

BPSIT Sayur : Balai Pengujian Standar Instrumen Tanaman Sayuran

BPSIT Buah Tropika : Balai Pengujian Standar Instrumen Tanaman Buah Tropika

BPSIT Hias : Balai Pengujian Standar Instrumen Tanaman Hias

BPSIT Buah Jeruk Buah Tropika : Balai Pengujian Standar Instrumen Tanaman Buah Tropika

Lanjutan Tabel.
Continued Table 4.3.4.

No.	Provinsi/Province	Unit Pelaksana Teknis/Technical Implementing Units				
		PSIT Kebun	BPSIT Rempah Obat	BPSIT Pemanis Serat	BPSIT Palma	BPSIT Industri Penyegar
1	Aceh					
2	Sumatera Utara					
3	Sumatera Barat					
4	Riau					
5	Kepulauan Riau					
6	Jambi					
7	Sumatera Selatan					
8	Kepulauan Bangka Belitung					
9	Bengkulu					
10	Lampung					
11	DKI Jakarta					
12	Jawa Barat	1	1			1
13	Banten					
14	Jawa Tengah					
15	DI Yogyakarta					
16	Jawa Timur			1		
17	Bali					
18	Nusa Tenggara Barat					
19	Nusa Tenggara Timur					
20	Kalimantan Barat					
21	Kalimantan Tengah					
22	Kalimantan Selatan					
23	Kalimantan Timur					
24	Kalimantan Utara					
25	Sulawesi Utara				1	
26	Gorontalo					
27	Sulawesi Tengah					
28	Sulawesi Selatan					
29	Sulawesi Barat					
30	Sulawesi Tenggara					
31	Maluku					
32	Maluku Utara					
33	Papua					
34	Papua Barat					
Indonesia		1	1	1	1	1

PSIT Kebun : Pusat Standardisasi Instrumen Perkebunan

BPSIT Rempah Obat : Balai Pengujian Standar Instrumen Tanaman Rempah, Obat dan Aromatik

BPSIT Pemanis Serat : Balai Pengujian Standar Instrumen Tanaman Pemanis dan Serat

BPSIT Palma : Balai Pengujian Standar Instrumen Tanaman Palma

BPSIT Industri Penyegar : Balai Pengujian Standar Instrumen Tanaman Industri dan Penyegar

Lanjutan Tabel.
Continued Table 4.3.4.

No.	Provinsi/Province	Unit Pelaksana Teknis/Technical Implementing Units				
		PSIP Nakeswan	BPSI Unggas Aneka Ternak	LPSI Ruminansia Besar	LPSI Ruminansia Kecil	BBPSI Veteriner
1	Aceh					
2	Sumatera Utara				1	
3	Sumatera Barat					
4	Riau					
5	Kepulauan Riau					
6	Jambi					
7	Sumatera Selatan					
8	Kepulauan Bangka Belitung					
9	Bengkulu					
10	Lampung					
11	DKI Jakarta					
12	Jawa Barat	1	1			1
13	Banten					
14	Jawa Tengah					
15	DI Yogyakarta					
16	Jawa Timur			1		
17	Bali					
18	Nusa Tenggara Barat					
19	Nusa Tenggara Timur					
20	Kalimantan Barat					
21	Kalimantan Tengah					
22	Kalimantan Selatan					
23	Kalimantan Timur					
24	Kalimantan Utara					
25	Sulawesi Utara					
26	Gorontalo					
27	Sulawesi Tengah					
28	Sulawesi Selatan					
29	Sulawesi Barat					
30	Sulawesi Tenggara					
31	Maluku					
32	Maluku Utara					
33	Papua					
34	Papua Barat					
Indonesia		1	1	1	1	1

PSIP Nakeswan : Pusat Standardisasi Instrumen Kesehatan Hewan

BPSI Unggas Aneka Ternak : Balai Pengujian Standar Instrumen Unggas dan Aneka Ternak

LPSI Ruminansia Besar : Loka Pengujian Standar Instrumen Ruminansia Besar

LPSI Ruminansia Kecil : Loka Pengujian Standar Instrumen Ruminansia Kecil

BBPSI Veteriner : Balai Besar Pengujian Standar Instrumen Veteriner

Lanjutan Tabel.
Continued Table 4.3.4.

No.	Provinsi/Province	Unit Pelaksana Teknis/Technical Implementing Units									Jumlah UPT/Total
		BBPSI Mekanisasi Pertanian	BPSI Biogen	BPSI Pasca Panen	BPSI SDLP	BPSI Lahan Rawa	BPSI Tanah Pupuk	BPSI Agro Klimat	BPSI Lingkungan	BBPSIP	
1	Aceh										1
2	Sumatera Utara										2
3	Sumatera Barat										2
4	Riau										1
5	Kepulauan Riau										1
6	Jambi										1
7	Sumatera Selatan										1
8	Kepulauan Bangka Belitung										1
9	Bengkulu										1
10	Lampung										1
11	DKI Jakarta										1
12	Jawa Barat		1	1	1		1	1	1	1	20
13	Banten	1									2
14	Jawa Tengah										1
15	DI Yogyakarta										1
16	Jawa Timur										5
17	Bali										1
18	Nusa Tenggara Barat										1
19	Nusa Tenggara Timur										1
20	Kalimantan Barat										1
21	Kalimantan Tengah										1
22	Kalimantan Selatan					1					2
23	Kalimantan Timur										1
24	Kalimantan Utara										0
25	Sulawesi Utara										2
26	Gorontalo										1
27	Sulawesi Tengah										1
28	Sulawesi Selatan										3
29	Sulawesi Barat										1
30	Sulawesi Tenggara										1
31	Maluku										1
32	Maluku Utara										1
33	Papua										1
34	Papua Barat										1
Indonesia		1	1	1	1	1	1	1	1	1	63

BBPSI Mekanisasi Pertanian : Balai Besar Pengujian Standar Instrumen Mekanisasi Pertanian
 BPSI Biogen : Balai Besar Pengujian Standar Instrumen Bioteknologi dan Sumber Daya Genetik Pertanian
 BPSI Pasca Panen : Balai Besar Pengujian Standar Instrumen Pasca Panen
 BPSI SDLP : Balai Besar Pengujian Standar Instrumen Sumber Daya Lahan
 BPSI Lahan Rawa : Balai Pengujian Standar Instrumen Pertanian Lahan Rawa
 BPSI Tanah Pupuk : Balai Pengujian Standar Instrumen Tanah dan Pupuk
 BPSI Agro Klimat : Balai Pengujian Standar Instrumen Agroklimat dan Hidrologi
 BPSI Lingkungan : Balai Pengujian Standar Instrumen Lingkungan Pertanian
 BBPSIP : Balai Besar Penerapan Standar Instrumen Pertanian

Tabel 4.3.5. Jumlah Unit Pelaksana Teknis Badan Penyuluhan dan Pengembangan Sumber Daya Manusia Pertanian
Table Numbers of Technical Implementing Units of Agency for Agricultural Extension and Human Resources Development, 2023

No.	Provinsi/Province	Unit Pelaksana Teknis/Technical Implementing Units					Jumlah/ Total
		PPMKP	POLBANGTAN / PEPI	BBPP/BBPKH	BPP	SMK PPN	
1	Aceh	-	-	-	-	-	-
2	Sumatera Utara	-	1	-	-	-	1
3	Sumatera Barat	-	-	-	-	-	-
4	Riau	-	-	-	-	-	-
5	Kepulauan Riau	-	-	-	-	-	-
6	Jambi	-	-	-	1	-	1
7	Sumatera Selatan	-	-	-	-	1	1
8	Kepulauan Bangka Belitung	-	-	-	-	-	-
9	Bengkulu	-	-	-	-	-	-
10	Lampung	-	-	-	1	-	1
11	DKI Jakarta	-	-	-	-	-	-
12	Jawa Barat	1	1	2	-	-	4
13	Banten	-	1	-	-	-	1
14	Jawa Tengah	-	1	-	-	-	-
15	DI Yogyakarta	-	-	-	-	-	0
16	Jawa Timur	-	1	2	-	-	3
17	Bali	-	-	-	-	-	-
18	Nusa Tenggara Barat	-	-	-	-	-	-
19	Nusa Tenggara Timur	-	-	1	-	1	2
20	Kalimantan Barat	-	-	-	-	-	-
21	Kalimantan Tengah	-	-	-	-	-	-
22	Kalimantan Selatan	-	-	1	-	1	2
23	Kalimantan Timur	-	-	-	-	-	-
24	Kalimantan Utara	-	-	-	-	-	-
25	Sulawesi Utara	-	-	-	-	-	-
26	Gorontalo	-	-	-	-	-	-
27	Sulawesi Tengah	-	-	-	-	-	-
28	Sulawesi Selatan	-	1	1	-	-	2
29	Sulawesi Barat	-	-	-	-	-	-
30	Sulawesi Tenggara	-	-	-	-	-	-
31	Maluku	-	-	-	-	-	-
32	Maluku Utara	-	-	-	-	-	-
33	Papua	-	-	-	-	-	-
34	Papua Barat	-	1	-	-	-	1
Indonesia		1	7	7	2	3	19

Sumber : Badan Penyuluhan dan Pengembangan Sumber Daya Manusia Pertanian
 Sources : Agency for Agricultural Extension and Human Resources Development

Keterangan :

Sesuai Peraturan Menteri Pertanian No. 14/Permentan/OT.140/2/2007 tanggal 19 Februari 2007, nomenklatur UPT BPSDMP untuk 9 Balai Besar Diklat/Balai Diklat berubah menjadi sebagai berikut :

PPMKP : Pusat Pelatihan dan Manajemen Kepemimpinan Pertanian / *Management and Leadership Training Centre for Agriculture*, di Ciawi (Jabar)

POLBANGTAN / PEPI : Politeknik Pembangunan Pertanian

STPP : Sekolah tinggi Penyuluhan Pertanian / *College of Agricultural Extension* (6) :

BBPP : Balai Besar Pelatihan Pertanian/Peternakan / *Training Center for Farm/Ranch* (7) :

BPP : Balai Pelatihan Pertanian / *Agricultural Training Institute* (2) :

SMK PPN : Sekolah Pertanian Pembangunan / *School of Agricultural Development* (3) :



Statistik Pertanian

Agricultural Statistics **2024**



KEMENTERIAN PERTANIAN - REPUBLIK INDONESIA
MINISTRY OF AGRICULTURE - REPUBLIC OF INDONESIA
ISBN : 979 - 8958 - 65 - 9